

# **SOCIO-ECONOMIC CONDITIONS OF TRIBAL COMMUNITIES OF ANDAMAN AND NICOBAR ISLANDS**

(अण्डमान एवं निकोबार द्वीपों के जनजातीय समुदायों की  
सामाजिक-आर्थिक दशाएँ।)

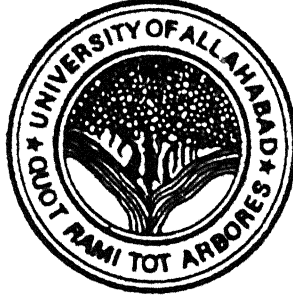

**A**

**THESIS**

**Submitted to the University of Allahabad  
For the degree of**

**DOCTOR OF PHILOSOPHY  
IN  
GEOGRAPHY**

**By**

**PANKAJ KUMAR SINGH**

**Under the Supervision of**

**Dr. B. N. Mishra**

*Department of Geography*

*University of Allahabad, Allahabad*

**DEPARTMENT OF GEOGRAPHY  
UNIVERSITY OF ALLAHABAD  
ALLAHABAD**

**2002**

# इलाहाबाद विश्वविद्यालय

डॉ० बी०एन०मिश्र



भूगोल विभाग  
इलाहाबाद विश्वविद्यालय  
इलाहाबाद-211002  
उत्तर प्रदेश, भारत।

## प्रमाण-पत्र

प्रमाणित किया जाता है कि प्रस्तुत शोध प्रबन्ध  
“ Socio-Economic Conditions of Tribal Communities of  
Andaman and Nicobar Islands” मेरे निर्देशन में कार्यरत शोध छात्र  
श्री पंकज कुमार सिंह द्वारा तैयार किया गया है। शोधकर्ता इस शोध  
प्रबन्ध को इलाहाबाद विश्वविद्यालय के भूगोल विषय में “डॉक्टर ऑव  
फिलासॉफी” (डी० फिल०) की उपाधि हेतु प्रस्तुत कर रहा है। यह शोध  
प्रबन्ध शोधकर्ता का मौलिक कार्य है।

दिनांक 15.12.2002

(डॉ० बी०एन०मिश्र)



## आभार

स्नात्कोत्तर स्तर की शिक्षा प्राप्त करते समय से ही मुझमें शोध करने की अभिरुचि पैदा हुई। परम आदरणीय गुरुवर डॉ० बी०एन०मिश्र जी की सानिध्यता ने मेरी जिज्ञासा को और बल प्रदान किया। अण्डमान—निकोबार द्वीप में मेरे परिवार एवं प्रियजनो के रहने तथा वहाँ पर मेरी उच्चतर माध्यमिक स्तर तक की शिक्षा सम्पन्न होने के कारण इस क्षेत्र की जनजातियों के सामाजिक आर्थिक स्थिति पर शोध करने की अभिरुचि जागृत हुई।

किसी भी विशिष्ट अध्ययन कार्य में जिन व्यक्तियों का सहयोग रहता है उनके ऋण से कभी भी उऋण नहीं हुआ जा सकता है। ऐसे सहृदय व्यक्तियों के प्रति आभार ज्ञापन के निमित्त कुछ शब्दों का प्रयोग करना अपना परम कर्तव्य समझता हूँ। सर्वप्रथम मैं अपने गुरु एवं निर्देशक डॉ० बी०एन०मिश्र भूगोल विभाग, इलाहाबाद विश्वविद्यालय, इलाहाबाद, के चरणों में अपनी श्रद्धा के सभी सचित भाव सुमन अर्पित करता हूँ। जिनके सानिध्य में यह शोध प्रबन्ध सम्पन्न हो सका। मैं अपनी पूज्यनीय गुरुमाता श्रीमती पद्मजा मिश्रा के प्रति हार्दिक कृतज्ञता ज्ञापित करता हूँ, जिनके पुत्रवत् स्नेह एवम् आशीर्वाद से शोध कार्य के दौरान कर्तव्य पक्ष पर टिके रहने का सम्बल प्रदान किया।

मैं भूगोल विभागाध्यक्ष प्रो० सविन्द्र सिंह के प्रति भी ऋणी हूँ, जिन्होंने अपने आशीर्वाद एवं प्रोत्साहन से इस शोध कार्य को पूर्ण करने में अमूल्य सहयोग दिया। मैं भूगोल विभाग, इलाहाबाद विश्वविद्यालय के सभी गुरुजनो के प्रति अपनी आस्था एवं कृतज्ञता ज्ञापित करता हूँ जिन्होंने समय—समय पर अपने बहुमूल्य विचारों द्वारा मेरा मार्गदर्शन किया। मैं भूगोल विभाग के सभी तृतीय

एव चतुर्थ श्रेणी कर्मचारीयो के प्रति भी आभार व्यक्त करता हूँ जिन्होने अनेक रुपो मे मुझे सहयोग प्रदान किया है।

मै पोर्टब्लेयर स्थित चिन्मय मिशन के आचार्य पूज्य पुनीत चैतन्य जी के चरणो मे अपनी श्रद्धा के सभी सचित भाव सुमन अर्पित करता हूँ, जिन्होने अपने आशीर्वाद एव प्रोत्साहन से इस शोध कार्य को पूर्ण करने मे अमूल्य सहयोग दिया। इसके साथ ही मै अण्डमान—निकोबार द्वीप प्रशासन के विविध विभागो के अधिकारियो एव कर्मचारीयो का भी हृदय से आभारी हूँ जिन्होने इस शोध कार्य को पूर्ण करने हेतु विविध प्रकार की सूचनाए, ऑकडे एव मानचित्र प्रदान कर मुझे अमूल्य सहयोग दिया है।

मै अपने मित्रो श्री सतोष पाण्डेय, श्री ए०डी०रामाकृष्णाराव, श्री के०इरुदयाराज, डॉ०राजावेलू, श्री राकेश कुमार सिंह, श्री मनोज शर्मा, श्री अजय एव श्री पकज जी के प्रति भी अन्तरमन से आभार व्यक्त करता हूँ जिन्होने शोध प्रबन्ध हेतु वाच्छित सूचनाओ एव सामग्री के सकलन एव सगठन मे अपना अमूल्य सहयोग देकर मुझे अनुग्रहीत किया।

मै अपने बाबा श्री जे० बी० सिंह एव श्री एस० बी० सिंह, पिता श्री मारकण्डेय सिंह एव माता श्रीमती कमला सिंह का आजीवन ऋणी रहूँगा, क्योकि मौलिक रुप से उन्ही की प्रेरणा आशीर्वाद एव प्रोत्साहन से आज मै इस स्तर तक पहुँच सका हूँ। मेरे जीवन को दिशा देने मे उन्होने कोई कसर नही छोडी, अत मै हृदय से उनके प्रति अपने भाव सुमन अर्पित करता हूँ। मै अपने चाचा श्री राजेन्द्र सिंह एव पूज्य चाची श्रीमती पूनम सिंह के प्रति भी अपनी कृतज्ञता ज्ञापित करता हूँ जिन्होने अपनी स्नेहिल प्रेरणा एव प्रोत्साहन से शोध कार्य के दौरान मेरे अन्दर नई ऊर्जा एव उत्साह का सचार करते थे। मै अपने चाचा श्री चित्रसेन सिंह, डॉ०राजेश सिंह, एव श्री

धर्मवीर सिंह के प्रति भी अपनी हार्दिक श्रद्धा ज्ञापित करता हूँ जिन्होंने अपने आशीर्वाद एवं सहयोग से क्रियाशील एवं कर्मयोगी बनने की प्रेरणा दी। मैं अपनी पूज्य बुआ श्रीमती सुषमा सिंह एवं पूज्य भाई श्री अरविन्द सिंह के प्रति भी हृदय से आभार व्यक्त करता हूँ, जिन्होंने अपने ज्ञान, सुझाव एवं प्रेरणा से मुझे सदैव उत्साहित करते रहते थे।

अन्ततः मैं श्री अवधेश एवं श्री धर्मेन्द्र श्रीवास्तव जी का भी सदैव आभारी रहूँगा, जिन्होंने अपना अमूल्य समय देकर प्रस्तुत शोधप्रबन्ध को पूर्ण कराने में अपना योगदान दिया।

दिनांक 16/12/02

शोधकर्ता

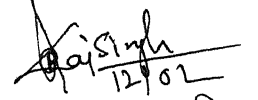

पंकज कुमार सिंह

| अध्याय<br>संख्या | अनुक्रमणिका   | पृष्ठ<br>संख्या |
|------------------|---|-----------------|
| अध्याय-1         | संकल्पनात्मक पृष्ठ भूमि :   | 1-54            |
|                  | <p>प्रस्तावना, जनजाति अभिप्राय एवं परिभाषा, भारतीय जनजातियों की मानवीय रूपरेखा एवं प्रजातीय वर्ग, भारतीय संविधान एवं अनुसूचित जनजातियाँ, सुरक्षा सम्बन्धी प्रावधान, अनुच्छेद-16(4), पदों एवं सेवाओं में आरक्षण, अनुच्छेद 14 व 16(4), अनुच्छेद 15(4) व 16(4), अनुच्छेद 19(5) सम्पत्ति में आदिवासियों के हितों की सुरक्षा, अनुच्छेद 320(4), अनुच्छेद 330, 332 तथा 334, अनुच्छेद 335 आरक्षण की सीमाएँ, अनुच्छेद 338 विशेष अधिकारी, अनुच्छेद 339(1) आयोग की नियुक्ति, विकास संबंधी प्रावधान, जनजाति विशिष्ट विकास वर्ग, जनजातीय विकास नीतिगत विषय, जनजातीय विकास योजनाएँ, विशिष्ट बहुउद्देशीय जनजातीय विकास खण्ड, जनजातीय विकास खण्ड योजना, जनजातीय उप-योजना एवं समन्वित जनजातीय विकास परियोजना, वृहद बहुउद्देशीय समितियाँ, साहित्य समीक्षा, समस्या कथन, उद्देश्य, विधितंत्र, संदर्भ सूची ।</p> |                 |
| अध्याय-2         | जनजातीय विकास के स्थानिक घटक : अध्ययन क्षेत्र   | 55-94           |
|                  | <p>प्रस्तावना, भौतिक कारक, स्थिति एवं विस्तार, संरचना, उच्चावच, पश्चिमी तटीय श्रेणी, पूर्व की पर्वत श्रेणियाँ, जलराशियाँ, जलवायु, तापमान, वर्षा, वनस्पति, प्रमुख वृक्षों के प्रकार, मिट्टी, सांस्कृतिक कारक - जनसंख्या, अधिवास तंत्र, कृषि, मुख्य फसलें, उद्योग, वन आधारित उद्योग, कृषि आधारित उद्योग, समुद्र आधारित उद्योग, परिवहन, संदर्भ सूची ।</p>  |                 |

|          |   |         |
|----------|---|---------|
| अध्याय-3 | अध्ययन क्षेत्र के प्रमुख जनजातीय वर्ग :   | 95-121  |
|          | प्रस्तावना, प्रमुख जनजातीय वर्ग, ग्रेट अण्डमानी, जारवा, ओंगी, सेटिनली, निकोबारी, शोम्पेन, प्रजातीय विशेषताएं, जनजातीय जनसंख्या - विकास, वितरण, संरचना, साक्षरता, रोजगार, अधिवास तंत्र, प्रकार एवं प्रतिरूप, गृह, प्रकार एवं पदार्थ, सदस्य सूची ।  |         |
| अध्याय-4 | सामाजिक संरचना एवं सुविधाओं का विकास :  | 122-155 |
|          | प्रस्तावना, परिवार, विवाह, नातेदारी, भाषा, धार्मिक मान्यताएँ, उत्सव एवं मनोरंजन, सामाजिक एवं राजनैतिक संगठन, स्वास्थ्य सुविधाएँ, शिक्षा सुविधाएँ, संदर्भ सूची ।   |         |
| अध्याय-5 | आर्थिक संरचना एवं सुविधाएँ :  | 156-186 |
|          | प्रस्तावना, संसाधन आधार, आर्थिक क्रियाकलाप, समुद्री शिकार, एकत्रण, लकड़ी काटना, पशुपालन, कृषि, उद्योग एवं व्यापार, संदर्भ सूची ।  |         |
| अध्याय-6 | जनजातीय विकास : विवरण एवं समस्याएँ :  | 187-217 |
|          | प्रस्तावना, उपागम, जनजातीय विकास विवरण जनजातीय उपयोजना, अण्डमान आदिम जनजाति विकास समिति, जनजातियों को प्रभावित करने वाले प्रमुख क्रियाकलाप (1)पुनर्वास कार्यक्रम, (2)उत्संस्करण कार्यक्रम, (3)वनीकरण कार्यक्रम (4)आधारभूत सुविधाओं का प्रसार (5)जीवनशैली सुधार कार्यक्रम (6) आर्थिक सुधार कार्यक्रम (7)पर्यटन प्रोत्साहन कार्यक्रम, जनजातीय विकास की समस्याएँ (1) विस्थापन एवं पुनर्वास (2)पारिवारिक एवं सामुदायिक विखण्डन (3)अतिक्रमण एवं शोषण (4)अधिवाससंकुचन (5)हासोन्मुख संसाधन (6)घटती अवरोधक क्षमता एवं क्रियाशीलता (7)स्वास्थ्य समस्याएँ एवं बीमारियाँ (8)हासोन्मुख जनसंख्या (9)मानव प्रजातियों का विनाश (10)सांस्कृतिक विशिष्टता का हास, सदस्य सूची । |         |

|          |  |  |
|----------|--|--|
| अध्याय-7 | जनजातीय विकास हेतु नियोजन :  |  |
|          | प्रस्तावना, विकास नीति, विकास योजना, अध्ययन क्षेत्र के जनजातियों की विकास योजना नीति, अण्डमान-निकोबार द्वीप की जनजातियों हेतु विकास नियोजन, वांछित विकास नियोजन प्रतिदर्श (1)ससाधन एवं पर्यावरण संबधी नियोजन (2)सामाजिक पुनरुद्धार संबधी नियोजन (3)आर्थिक पुनरुद्धार संबधी नियोजन, संदर्भ सूची । |  |

## सारणी सूची

| संख्या  | विवरण   |
|---------|---|
| 2 1 (अ) | उप-भाग, तहसील, राजस्व एवं जनगणना ग्रामों की संख्या            |
| 2 1 (ब) | प्रदेशवार ग्राम पंचायतें, पंचायत समितियाँ एवं जिला परिषद      |
| 2 1 (स) | सामुदायिक विकास खण्ड  |
| 2 2 (अ) | तापमान-पोर्ट ब्लेयर   |
| 2 2 (ब) | औसत मासिक पवनगति एवं औसत मासिक सपेक्षिक अर्द्रता पोर्ट ब्लेयर |
| 2 3     | विभिन्न स्थानों की वर्षा                                      |
| 2 4     | अण्डमान एवं निकोबार द्वीपों की जनसंख्या                       |
| 2 5     | तहसीलवार जनसंख्या - अण्डमान-निकोबार                           |
| 2.6     | तहसीलवार जनगणना ग्राम एवं औसत जनसंख्या                        |
| 2 7 (अ) | अण्डमान जनपद का भूमि उपयोग                                    |
| 2 7 (ब) | अण्डमान जनपद में क्रियाशील जोतो की संख्या                     |
| 2 7 (स) | निकोबार जनपद में क्रियाशील जोतों की संख्या                    |
| 2 8 (अ) | अण्डमान एवं निकोबार के विभिन्न फसलों का उत्पादन एवं क्षेत्रफल |
| 2 8 (ब) | रबर का उत्पादन एवं क्षेत्रफल                                  |
| 2 8 (स) | रेड आयल पाम का क्षेत्रफल एवं उत्पादन                          |
| 2 9 (अ) | बीजों का वितरण  |
| 2 9 (ब) | कीटनाशकों का वितरण  |
| 2.9 (स) | उर्वरकों का वितरण   |
| 2.1 0   | जनपद/तहसीलवार सस्ते गल्ले की दुकानें                          |

|         |   |
|---------|---|
| 2 1 1   | अण्डमान एवं निकोबार मे औद्योगिक इकाइयों की संख्या   |
| 2 1 2   | क्षेत्रवार एव लघु उद्योग इकाइयाँ  |
| 2 1 3   | अण्डमान-निकोबार द्वीपों में सडकों की लम्बाई   |
| 2 1 4   | अण्डमान एवं निकोबार द्वीपों की मुख्य सडकें  |
| 3 1     | जनजातियों के प्रमुख तीन शारीरिक लक्षण   |
| 3 2 (अ) | जनजातीय एवं गैर जनजातीय जनसंख्या एवं गैर जनजातीय जनसंख्या का सम्पूर्ण जनसंख्या से प्रतिशत |
| 3 2 (ब) | अण्डमान - निकोबार द्वीप समूह की जनजातीय जनसंख्या  |
| 3 3     | आयु-लिंग संरचना · आदिम जनजातियाँ  |
| 3 4     | सामुदायिक विकास खण्डों में जनजातियों की जनसंख्या, नगरीय एवं कस्बा आवास के अनुसार          |
| 3 5     | जनजातियों का वार्षिक पंजीकरण एवं नियुक्तियाँ  |
| 4 1     | भारतीय सामाजिक संरचना का सामान्य स्वरूप   |
| 4 2     | रचना और संगठन की दृष्टि से परिवार का वर्गीकरण   |
| 4 3 (अ) | ग्रेट अण्डमानियों में विवाह की आयु  |
| 4 3 (ब) | आयुवार जननता एवं बहुप्रसवता-ग्रेट अण्डमानी  |
| 4 4 (अ) | ओंगियों में वैवाहिक स्तर (प्रतिशत में)  |
| 4 4 (ब) | ओंगियों में विवाह की आयु  |
| 4 5 (अ) | अण्डमान एवं निकोबार में चिकित्सा सुविधाएँ   |
| 4.5 (ब) | स्वास्थ्य कर्मचारी  |
| 4 6 (अ) | क्षेत्रवार जा रहा जनजाति के मृत्यु के कारण  |
| 4 6 (ब) | क्षेत्र एवं लिंगवार मृत्युदर (प्रतिशत में)  |
| 4 6 (ग) | आयुवार ओंगी जनजाति के मृत्यु के कारण  |



|         |   |
|---------|---|
| 4 7     | क्षेत्रवार शिक्षण सस्थाओं, नामांकन एवं अध्यापको की संख्या   |
| 4 8     | जनजातीय विद्यार्थियों का नामांकन  |
| 5 1     | एक माह हेतु भेजन एकत्रण - ओंगी जनजाति (पौंड में)  |
| 5 2     | जनजातीय उप-नियोजनान्तर्गत जनजातीय लोगों को दिये गए पशु (2001-2002)  |
| 6 1     | वित्तीय व्यय नवीं पंचवर्षीय जनजातीय उप-योजना (1997-2002) हेतु प्रस्ताव  |
| 6 2     | अण्डमान आदिम जनजाति विकास समिति द्वारा जनजातियों के विकास हेतु धन आवंटन का विवरण                              |
| 6 3 (अ) | नवीं पंचवर्षीय जनजातीय उप-योजना (97-2002)   |
| 6 3 (ब) | सहायता हेतु प्रस्तावित परिवारों की संख्या   |
| 6 4 (अ) | शोम्पेनो के सामाजिक - आर्थिक विकास हेतु निर्धारित व्यय विवरण  |
| 6 4 (ब) | शोम्पेनो के विकास हेतु अन्य व्यय विवरण  |
| 6 5 (अ) | सामाजिक, आर्थिक विकास हेतु निर्धारित ओंगियों के व्यय विवरण  |
| 6 5 (ब) | ओंगियों के विकास हेतु अन्य व्यय विवरण   |
| 6 6 (अ) | ग्रेट अण्डमानियों के सामाजिक, आर्थिक विकास हेतु निर्धारित व्यय विवरण  |
| 6 6 (ब) | ग्रेट अण्डमानियों के विकास हेतु अन्य व्यय विवरण   |
| 6 7 (अ) | जारवा एवं सेंटिनलियों के विकास का व्यय विवरण  |
| 6 7 (ब) | जारवा एवं सेंटिनलियों के विकास हेतु अन्य व्यय विवरण   |
| 6 8 (अ) | जनजातीय विकास के अन्तर्गत विधि कार्यक्रमों हेतु व्यय विवरण  |
| 6 8 (ब) | जनजातीय विकास हेतु अन्य व्यय विवरण  |
| 6 9     | भौतिक लक्ष्य - नवीं जनजातीय उप-योजना (1997-2002) एवं वार्षिक योजना (2001-2002) हेतु प्रस्ताव तथा उपलब्धियाँ । |

# चित्र सूची

| क्रम संख्या | विवरण   |
|-------------|---|
| 2 1         | अण्डमान निकोबार द्वीप समूह का स्थिति मानचित्र                   |
| 2 2 (अ)     | संरचना - अण्डमान द्वीप  |
| 2 2 (ब)     | संरचना - निकोबार द्वीप  |
| 2 3 (अ)     | उच्चावच - अण्डमान द्वीप   |
| 2 3 (ब)     | उच्चावच - निकोबार द्वीप   |
| 2 4         | अण्डमान-निकोबार द्वीप की प्रमुख, जलराशियाँ                      |
| 2 5 (अ)     | पोर्ट ब्लेयर नगर का तापमान ( $^{\circ}$ से0ग्रे0 में)           |
| 2 5 (ब)     | हीदर ग्राफ - पोर्ट ब्लेयर नगर                                   |
| 2 6         | पोर्ट ब्लेयर नगर की वास्तविक वर्षा (मि0मी0 में)                 |
| 2 7 (अ)     | अण्डमान जिले की वनस्पतियों के प्रकार एवं वितरण                  |
| 2 7 (ब)     | निकोबार जिले की वनस्पतियों के प्रकार एवं वितरण                  |
| 2 8 (अ)     | मृदा प्रकार एवं वितरण - अण्डमान द्वीप                           |
| 2 8 (ब)     | मृदा प्रकार एवं वितरण - निकोबार द्वीप                           |
| 2 9         | अण्डमान निकोबार द्वीप समूह की जनसंख्या-वृद्धि - 1901 से 2001 तक |
| 2.10        | पोर्ट ब्लेयर नगर की जनसंख्या वृद्धि                             |
| 2.11 (अ)    | जनसंख्या वितरण - अण्डमान द्वीप                                  |
| 2 11 (ब)    | जनसंख्या वितरण - निकोबार द्वीप                                  |
| 2 12        | अण्डमान-निकोबार द्वीप समूह का जनसंख्या घनत्व                    |
| 2 13        | कृषि प्रकार, उत्पादन एवं वितरण                                  |
| 2.14        | आपूर्ति विभाग द्वारा चावल, गेहूँ एवं चीनी का आयात               |

|           |   |
|-----------|---|
| 2 1 5     | अण्डमान-निकोबार द्वीप के महत्वपूर्ण उद्योग                            |
| 2 1 6 (अ) | परिवहन जाल - अण्डमान द्वीप  |
| 2 1 6 (ब) | परिवहन जाल - निकोबार द्वीप  |
| 3 1 (अ)   | जनजातियों के प्रकार एवं वितरण - अण्डमान द्वीप                         |
| 3 1 (ब)   | जनजातियों के प्रकार एवं वितरण - निकोबार द्वीप                         |
| 3 2 (अ)   | अण्डमान-निकोबार द्वीप की जनजातीय जनसंख्या की वृद्धि                   |
| 3 2 (ब)   | आदिम जनजातियों की जनसंख्या वृद्धि                                     |
| 3 2 (स)   | अण्डमान-निकोबार द्वीप की कुल जनसंख्या में जनजातीय जनसंख्या का प्रतिशत |
| 3 3 (अ)   | निकोबारी जनजाति का जनसंख्या पिरामिड                                   |
| 3 3 (ब)   | आदिम जनजातियों का जनसंख्या पिरामिड                                    |
| 3 4 (अ)   | जनजातियों के अधिवास तंत्र - अण्डमान द्वीप                             |
| 3 4 (ब)   | जनजातियों के अधिवास तंत्र - निकोबार द्वीप                             |
| 4 1 (अ)   | स्वास्थ्य सुविधाओं का वितरण - अण्डमान द्वीप                           |
| 4 1 (ब)   | स्वास्थ्य सुविधाओं का वितरण - निकोबार द्वीप                           |
| 4 2 (अ)   | शिक्षा सुविधाओं का वितरण - अण्डमान द्वीप                              |
| 4 2 (ब)   | शिक्षा सुविधाओं का वितरण - निकोबार द्वीप                              |
| 5 1 (अ)   | बागानों के प्रकार एवं वितरण - अण्डमान द्वीप                           |
| 5 1 (ब)   | बागानों के प्रकार एवं वितरण - निकोबार द्वीप                           |
| 7 1 (अ)   | परिस्थितिक तंत्र एवं आदिम जनजातियों के अंतरसंबंध                      |
| 7 1 (ब)   | आदिम जनजातियों पर उत्संस्करण प्रभाव                                   |

## प्लेट सूची

| प्लेट संख्या | विवरण   |
|--------------|---|
| 1            | शोम्पेन आदिम जनजाति की महिलाएँ                  |
| 2            | जारवा आदिम जनजाति की महिलाएँ                    |
| 3            | पोर्ट ब्लेयर नगर का हवाई चित्र                  |
| 4            | पोर्ट ब्लेयर में सूर्योदय का दृश्य              |
| 5            | पोर्ट ब्लेयर में सूर्यास्त का दृश्य             |
| 6.           | निकोबार द्वीप का जंगली क्षेत्र                  |
| 7            | जारवा आदिम जनजाति का पुरुष                      |
| 8            | बने जंगल एवं लताएं                              |
| 9            | सघन वन के बीच एक जारवा बच्चा                    |
| 10           | शिकार हेतु प्रशिक्षण प्राप्त कर रहे जारवा बच्चे |
| 11           | कार निकोबार स्थित एक निकोबारी झोपड़ी            |
| 12           | ओंगी बहुउद्देशीय सहकारी समिति                   |
| 13           | जारवा अर्धनिर्मित झोपड़ी                        |
| 14           | जारवा की भोजन सामाग्री                          |
| 15           | शहद का सेवन करती एक जारवा महिला                 |
| 16           | एक निकोबारी गाँव एव नारियल के बागान (हरमिंदरबे) |
| 17           | नारियल बागानों में कार्यरत निकोबारी             |
| 18           | चाथम आरामिल                                     |
| 19           | नौका यातायात (बेहिकल फेरी) चाथम से बम्बू प्लाट  |
| 20.          | स्ट्रेट द्वीप स्थित ग्रेट अण्डमानी जनजाति       |

|    |   |
|----|---|
| 21 | एक ओंगी परिवार  |
| 22 | नारियल की ढुलाई हेतु गाड़ी                                |
| 23 | सरकार द्वारा ओंगियों को दिया गया आवास                     |
| 24 | जारवाओं द्वारा निर्मित की जा रही झोपडी                    |
| 25 | ओंगियो हेतु डिगांगक्रीक में निर्मित स्वास्थ्य केन्द्र     |
| 26 | डिगांगक्रीक का प्राइमरी विद्यालय एवं वहाँ नियुक्त अध्यापक |
| 27 | ओंगी बालक एव प्रशासन द्वारा नियुक्त अध्यापक               |
| 28 | जारवा महिलाओ एव बच्चों द्वारा खाद्य संग्रहण               |
| 29 | जारवा महिलाओ द्वारा एकत्रण हेतु बेंत की टोकरी का निर्माण  |
| 30 | निकोबारी एवं उसका प्रिय पालतू पशु                         |

## संकल्पनात्मक पृष्ठभूमि

प्रस्तावना :

विश्व के वर्तमान सामाजिक-आर्थिक विकास परिदृश्य को देखने से यह स्पष्ट प्रतीत होता है कि आधुनिक मानव समाज प्रजातीय सांस्कृतिक एवं भाषाई आधार पर समरूपता की ओर अग्रसर हो रहा है। तीव्र निदर्शन, परिवर्तन, वैज्ञानिक-तकनीकी विकास, विकासोन्मुख औद्योगीकरण एवं उदारीकरण-वैश्वीकरण के प्रभाव से अन्तर्राष्ट्रीय स्तर पर लगभग मानव जीवन के सभी क्षेत्रों में मुक्त अन्तरमिश्रण हो रहा है। जिससे विश्व के अनेक संस्कृतियों का भी तीव्रता के साथ परिवर्तन, सशोधन, क्षरण एवं विनाश हो रहा है। हसनैन<sup>1</sup> के अनुसार वर्तमान सभ्यता के तीव्रगति के कारण प्राचीनतम मानव संस्कृतियों या तो मरती जा रही हैं, अथवा उनका पूर्ण विनाश होता जा रहा है। इस प्रकार मानव संस्कृति एवं सभ्यता की विविधता एवं विलक्षणता, जो धरातल पर मानव की सबसे बड़ी उपलब्धि एवं वैभव है, भी नष्ट होती जा रही है। यहाँ तक कि आधुनिक विज्ञान, तकनीकी एवं उद्योग आधारित विकास के कारण धरातलीय पारिस्थितिकी तंत्र भी नकारात्मक ढंग से प्रभावित हो रहा है। जिससे पर्यावरण प्रदूषण, पर्यावरण आपदा, पर्यावरण अवनयन, ग्लोबल वार्मिंग आदि जैसी समस्याएँ उत्पन्न हो गयी हैं तथा सम्पूर्ण सांस्कृतिक विविधता एवं मानव अस्तित्व भयानक खतरे में पड़ गया है।<sup>2</sup>

सभी प्रकार की मानव समस्याओं के समाधान हेतु विज्ञान एवं तकनीकी को रामबॉण मानने वाले विद्वान भी तेजी से बढ़ते हुए विकास समस्याओं जैसे गरीबी, भुखमरी, बेरोजगारी, अशिक्षा, बिमारी आदि, पारिस्थितिक असंतुलन, जातीय एवं राजनैतिक तनाव एवं झगड़ों के कारण सामाजिक आर्थिक विकास के वर्तमान शैली से

असतुष्ट होने लगे हैं। लब्धात्मक जीवनशैली पर आधारित पाश्चात्य विकसित देशों द्वारा अपनाये गए वर्तमान विकास प्रतिदर्श को विश्व के लगभग सभी अर्धविकसित एवं विकासशील देशों ने अपनाया। परिणामस्वरूप इन देशों की सस्कृतियाँ एवं स्वदेशी जीवनशैली धीरे-धीरे उदारीकरण और वैश्वीकरण की तीव्रधारा में विलुप्त होने लगी।<sup>3</sup> आज ऐसे देशों की सांस्कृतिक, आर्थिक एवं राजनैतिक अस्तित्व को बचाये रखना एक बहुत बड़ी समस्या हो गयी है। उदारीकरण और वैश्वीकरण का लाभ बहुराष्ट्रीय कम्पनियों के माध्यम से विकसित देशों को ही प्राप्त हो रहा है। अर्धविकसित एवं विकासशील देशों को आर्थिक लाभ का अल्पांश ही प्राप्त हो पा रहा है। जबकि उनके साधन, आधारभूत सुविधाओं सामाजिक एवं सांस्कृतिक संरचना, आर्थिक संरचना आदि का आर्थिक शोषण एवं दोहन होता जा रहा है। इस प्रकार वर्तमान विकास के दौर में गरीब एवं विकासशील देशों का विश्व की विचारधारा में जोड़ने के नाम पर उन्हें अपने स्वदेशी विकास प्रतिदर्श को विकसित करने एवं अपने मूल सांस्कृतिक स्वरूप एवं पहचान को संरक्षित रखने से वंचित किया जा रहा है। पाश्चात्य संस्कृति एवं विकासशैली को अपनाने का खमियाजा आज विश्व के अविकसित एवं विकासशील देश भुगत रहे हैं। तथा यहाँ पर अपने सांस्कृतिक स्वरूप को परिरक्षित करने एवं अपनी संस्कृति के अनुरूप विकास प्रतिदर्श विकसित करने हेतु अनेक संस्थाओं एवं संगठनों द्वारा आन्दोलन भी चलाये जा रहे हैं,<sup>4</sup> तथा बहुराष्ट्रीय कम्पनियों का विरोध भी धीरे-धीरे मुखर होता जा रहा है।

भारतवर्ष सदियों से अपनी भौगोलिक, सांस्कृतिक, सामाजिक एवं आर्थिक विविधता एवं समृद्धि के लिए विश्व प्रसिद्ध रहा है। एवरेस्ट जैसे उच्च शिखरों से युक्त हिममण्डित हिमालय पर्वत श्रृंखला से लेकर सिंधु-गंगा के निचले मैदान तक घातल के विविध स्वरूप, हिमालय के अति शीत प्रदेश से लेकर दक्षिण के अति

गर्म वृष्टि छाया प्रदेश, अति आर्द्र चेरापूँजी से लेकर अति शुष्क पश्चिमी राजस्थान का क्षेत्र आदि सभी भौतिक विविधताएँ भारत की समृद्धि हैं। इसी प्रकार सिंध-गंगा मैदान एवं महानगरो के अत्यन्त विकसित मानव समुदाय से लेकर विविध जंगलो एवं पर्वतीय क्षेत्रों में निवास करने वाली जनजातियों, महानगरो की तकनीकी आधारित औद्योगिक अर्थव्यवस्था से लेकर मुद्राविहीन जनजातीय अर्थव्यवस्था, नगरो के अत्याधुनिक आवासों से लेकर झुग्गी-झोपड़ियों अथवा गुफाओं के जनजातीय आवास तथा नगरो की विकसित सभ्यता एवं जीवन शैली से लेकर पूर्ण प्राकृतिक एवं आदिम जनजातीय संस्कृति तक सभी सांस्कृतिक विविधताएँ भी भारतवर्ष की विरासत एवं विलक्षणता रही हैं। विज्ञान तकनीकी एवं औद्योगिक विकास के तीव्रधारा में इन विविधताओं एवं अनेकताओं को प्रवाहित कर एकरूपता प्रदान करने का प्रयास आत्मप्रवचना एवं आत्मघाती होगा, क्योंकि इससे मात्र भारत में अनेकता में एकता की स्थिति ही नष्ट नहीं होगी, बल्कि भारत की सांस्कृतिक अस्मिता एवं पहचान भी नष्ट हो जायेगी। भारतवर्ष में ये विविधताएँ, अनेकताएँ, एवं विरोधाभास हजारों वर्ष प्राचीन हैं, और यही भारत का सौन्दर्य, शक्ति एवं समृद्धि रही हैं। इतिहास गवाह है कि जब भी भारतीय संस्कृति की इस अनेकता पर आक्रमण हुए हैं, तब-तब आक्रमणकारियों से इसी अनेकता ने संयुक्त शक्ति के रूप में लोहा लिया और उन्हें पराजित किया। भारत में मुगल साम्राज्य एवं ब्रिटिश साम्राज्य की पराजय इसका ज्वलंत उदाहरण है। मुगलो एवं अंग्रेजों ने भारत की विविधतामयी सांस्कृतिक विरासत को नष्ट करने का प्रयास किया, लेकिन अन्ततोगत्वा वे स्वयं ही नष्ट हुए। हमारी सांस्कृतिक विरासत में जनजातियों एवं उनकी संस्कृति का महत्वपूर्ण स्थान है। हजारों वर्षों से ये हमारे जीवन का अभिन्न अंग हैं। ये संस्कृतियाँ भारत की आधुनिक विकासधारा के साथ-साथ अपने अस्तित्व को अक्षुण्ण बनाये रखा। अंग्रेजों ने अपनी औपनिवेशिक स्थिति



को सुदृढ करने एव सम्पूर्ण भारत पर अपना राज्य स्थापित करने हेतु जनजातियों वाले जंगली एव पर्वतीय क्षेत्रों में भी विविध साधनों के शोषण हेतु अपना जाल फैलाया तथा उन्हें मुख्य धारा में ले आने एव परिवर्तित करने का प्रयास किया। उनके अधिकारी वर्ग प्रायः उनके संस्कृति एव जीवन ढंग को प्रशासनिक ढंग से प्रभावित करने का प्रयास करते थे, जिससे कि उनका कार्य पूर्ण हो सके। लेकिन एस०सी०दूबे<sup>5</sup> का मानना है कि जनजातियों के प्रति अंग्रेजों का दृष्टिकोण अपेक्षाकृत संरक्षात्मक एव सुरक्षात्मक ही था। वे जनजातीय क्षेत्रों में बिना किसी व्यवधान के मात्र अपना आर्थिक एव प्रशासनिक कार्य ही संपादित करना चाहते थे। इसी धर्म प्रचारकों ने भी भारत के जनजातीय क्षेत्रों में धर्म परिवर्तन द्वारा उनके जीवनशैली, अर्थव्यवस्था एव समाज को परिवर्तित करने का प्रयास करते रहे हैं— विशेष रूप से देश के उत्तरी पूर्वी क्षेत्रों एव मध्यवर्ती क्षेत्रों में। लेकिन उसका प्रभाव बृहत् न होकर छिट-पुट ही रहा है, और ये जनजातियाँ आज भी अपने मूल रूप एव संस्कृति को बनाये हुए हैं। राष्ट्रपिता महात्मा गाँधी एव देश के प्रथम प्रधानमंत्री प० जवाहर लाल नेहरू जनजातियों की मूल संस्कृति को बनाये रखने पर काफी बल एव प्रोत्साहन दिया। स्वतंत्र भारत में तो जनजातियों के विकास एव उनके मौलिक संस्कृति को बचाये रखने हेतु अनेक सांविधानिक सुरक्षाये प्रदान की गयी है तथा विविध प्रकार के नीति आधारित कार्यक्रम एव विकास योजनाएँ संचालित की जा रही हैं। इधर विविध जनजातियों की मूल संस्कृति, जीवन शैली, खानपान, कला, पहनावा आदि की नकल अब सभ्य समाज भी करने लगा है। यहाँ तक की पचसितारा होटलों में भी जनजातीय नृत्य, एव खान-पान के आयोजन होने लगे हैं तथा बाजारों में जनजातीय पहनावों की नकल पर फैशन डिजाइनिंग होने लगी है। इससे हमारी संस्कृति और भी समृद्धि हो रही है, तथा इसके कारण विदेशी मुद्रा का भी अर्जन होने लगा है। इस प्रकार देश की जनजातीय

सस्कृति ने हमारी प्रगतिशील विकासधारा में एक नया आयाम जोड़ा है। अतः हमें अपनी जनजातीय सांस्कृतिक विरासत को हर कीमत पर बचाये रखना है। जनजातियों का आर्थिक एवं सामाजिक विकास तो किया जाय, लेकिन साथ ही उनकी सांस्कृतिक पहचान भी बनाये रखा जाय।

उपरोक्त विवेचन से यह स्पष्ट है कि जनजातीय सस्कृति भारतीय सस्कृति का अभिन्न अंग है और इसका भौगोलिक, आर्थिक एवं सामाजिक अध्ययन एवं शोध एक महती आवश्यकता है। विविध जनजातियाँ बिखरे हुए रूप में भारत के अनेक पर्वतीय एवं जंगली क्षेत्रों में पायी जाती हैं, जिनके घरातल स्वरूप, उच्चावच, जलवायु, वनस्पति साधन आधार एवं पर्यावरण अलग-अलग हैं। अलग-अलग पर्यावरण दशाओं से समानुकूलन एवं सामान्जस्य द्वारा जनजातियों ने अपनी अलग सस्कृति एवं समाज का निमार्ण किया है। अतः इस घरातलीय विविधता के सर्भ में जनजातियों की सामाजिक आर्थिक दशाओं का अध्ययन शैक्षिक एवं व्यवहारिक दोनों दृष्टिकोणों से महत्वपूर्ण है। अण्डमान एवं निकोबार द्वीप समूह भारत का एक पिछड़ा केन्द्रशासित प्रदेश है, तथा द्वीप मालाओं से युक्त होने एवं समुद्र से घिरे होने के कारण यह भौगोलिक दृष्टि से भी महत्वपूर्ण है। ब्रिटिश शासन काल में कालापानी कहे जाने वाले इस क्षेत्र के कई द्वीपों में विविध प्रकार की जनजातियाँ निवास करती हैं, जो यहाँ की आर्थिक एवं सामाजिक व्यवस्था का अभिन्न अंग हैं। अतः भौगोलिक दृष्टिकोण से इनका अध्ययन एवं शोध शैक्षिक एवं व्यवहारिक महत्व का है। प्रस्तुत शोध प्रबन्ध में अण्डमान-निकोबार द्वीप समूह के जनजातीय समुदायों की सामाजिक एवं आर्थिक दशाओं का भौगोलिक अध्ययन एवं विश्लेषण किया गया है।

## जनजाति— अभिप्राय एव परिभाषा

जनजाति की सकल्पना काफी प्रचीन एव विवादास्पद है। मानवशास्त्री, समाजशास्त्री, सामाजिक कार्यकर्ता, प्रशासक, नियोजक आदि सभी जो जनजातीय जीवन एव विकास के अध्ययन से सम्बन्धित रहे हैं, आज तक न तो सैद्धान्तिक आधार पर और न ही व्यवहारिक आधार पर, जनजातीय सकल्पना एव परिभाषा के सम्बन्ध में एक मत हो सके हैं।<sup>6</sup> विल्के<sup>7</sup> आदि के अनुसार जनजातीय लोगो की सार्वभौमिक परिभाषा आज तक विवादास्पद ही रही है। मजूमदार<sup>8</sup> के अनुसार यदि विविध मानव शास्त्रियों द्वारा प्रस्तुत की गयी परिभाषाओ पर ध्यान दिया जाये तो उनमें नातेदारी सम्बन्ध, सामान्य क्षेत्र, सामान्य भाषा, सयुक्त स्वामित्व, एक राजनैतिक सगठन, अन्तर्कलह के आभाव आदि के आधार पर अनेक विषमताये मिलती है। कुछ मानव शास्त्रियों ने उपरोक्त विशेषताओ में किसी एक या दो को अपनी परिभाषा का आधार बनाया है, तो दूसरो ने अन्य तत्वो को, लेकिन जनजातियो की उपरोक्त विशेषताओ में किसी पर भी विद्वान एक मत नहीं है।

जनजाति को परिभाषित करने में दूसरी कठिनाई जनजाति को कृषक वर्ग से अलग करने से भी सम्बन्धित है। कुछ लोगो ने जनजातियो को आदिम कृषक भी कहा है। इस प्रकार विद्वानों द्वारा जनजाति के किसी ऐसे वर्ग से तुलना करना, जिसकी परिभाषा स्वयं में ही अस्पष्ट हो तर्कसगत नहीं है। विश्व के अनेक क्षेत्रों में रहने वाले विविध आदिम मानव समुदायों की आपसी तुलना के आधार पर भी जनजाति को परिभाषित करना समीचीन नहीं प्रतीत होता। जनजातीय शब्द से मानव समाज के एक वर्ग का संकेत होने के साथ-साथ एक क्षेत्र विशेष का भी संकेत मिलता है। अतः जनजातीय सकल्पना में क्षेत्र भी एक अभिन्न आयाम है। सामान्य क्षेत्र एव पर्यावरण

में रहने से ही उनमें समान प्रकार की जीवन शैली विकसित होती है। लेकिन रिवर्स क्षेत्र के आधार पर जनजाति को परिभाषित करना उपयुक्त नहीं मानते। इसी प्रकार सामान्य भाषा, सामान्य नाम, संस्कृति, परम्परा, निषेध आदि के आधार पर भी जनजाति को परिभाषित करना न तो समीचीन प्रतीत होता है, और न ही विद्वान इस पर एक मत है।

उपरोक्त विवेचना से स्पष्ट है कि जनजातियों की प्रजाति, क्षेत्र, नाम, संस्कृति, भाषा, परम्परा, संगठन आदि के सदर्थ में विश्व के अनेक जनजातियों में काफी विषमता है। उन सभी को एक सार्वभौमिक एवं सार्वजनी परिभाषा नहीं दी जा सकती। अतः किसी देश या प्रदेश विशेष के सदर्थ में ही जनजातीय संकल्पना एवं उसके अभिप्राय को सही सदर्थों में समझा और विवेचित किया जा सकता है। अतः यहाँ पर भारतीय सदर्थ में ही जनजातियों की परिभाषा करना उचित प्रतीत होता है।

जनजाति शब्द अंग्रेजी भाषा के शब्द Tribe का समानार्थी है। Tribe शब्द का मूल अर्थ लैटिन भाषा के Tribuz में है, जिसका तात्पर्य उन तीन राजनैतिक भागों से है, जिनमें रोमवासी विभाजित थे। इस प्रकार रोमवासियों हेतु यह एक राजनैतिक विभाग था, जबकि यूनानी लोग इसे भ्रातृसंघ के रूप में अथवा एक भौगोलिक विभाग के रूप में देखते थे। आयरलैण्ड के लोग इसे समान नाम वाला मानव समुदाय मानते थे। लेकिन भारत में इसे स्वदेशी एवं स्वस्थानिक मानव समुदाय माना जाता था। भारत में ये मानव समुदाय आर्यों के आने से पूर्व भाषाई एवं पुरातात्विक प्रमाणों के आधार पर मैदानी क्षेत्रों एवं नदी घाटियों में रहने वाला समुदाय माना जाता था, जिसे सामान्यतया "जन" कहा जाता था। ये विविध भाषाओं का प्रयोग करते थे तथा पुरातात्विकों के अनुसार आदिम धर्म के अनुयायी थे। लेकिन आर्यों के आने के पश्चात् उनके विकास के साथ ये धीरे-धीरे दक्षिण की ओर दुर्गम पर्वतीय एवं जंगली क्षेत्रों की ओर विस्थापित होते गए।

इनका विस्थापन उत्तर पूर्व, पूर्व, दक्षिणी एव पश्चिम की ओर होता रहा। इन क्षेत्रों को "अताविक राज्य" या "महाकान्त्र", जिसका तात्पर्य जगली प्रदेश से है कहा जाता था, इन्हें "प्रत्यात देश" भी कहते थे, जिसका तात्पर्य सीमात प्रदेश से है। ऐसा शायद इसलिए था कि ये मुख्य आवासीय एव कृषि क्षेत्र के सीमात क्षेत्र में निवास करते थे।<sup>9</sup> अधिकारिक रूप से सर्वप्रथम 1931 में इन्हें "Primitive tribe" (आदिम जनजाति) के नाम से संबोधित किया गया था जबकि 1935 में "Back word tribe" (पिछड़ी जनजाति), 1948 में "आदिवासी" तथा स्वतंत्रता के पश्चात 1950 में इन्हें "Scheduled tribes" (अनुसूचित जनजातियाँ) के नाम से परिभाषित किया गया।

भारत के सदर्थ में सम्पूर्ण जनजातीय सकल्पना को स्पष्ट करने एव जनजाति को परिभाषित करने हेतु नाइक<sup>10</sup> ने निम्नलिखित मानदण्ड प्रस्तुत किये हैं।

- 1 जनजातियों में न्यूनतम कार्यात्मक अन्तर्सम्बन्ध होने चाहिए।
- 2 ये आर्थिक रूप से पिछड़ा हुआ वर्ग होना चाहिए।
- 3 अन्य लोगों से इसका भौगोलिक पृथकत्व होना चाहिए।
- 4 सांस्कृतिक रूप से एक समुदाय की समान भाषा होनी चाहिए, जो प्रादेशिक आधार पर परिवर्तित हो सकती है।
- 5 यह राजनैतिक आधार पर संगठित होनी चाहिए तथा इसकी पचायत एक प्रभावशाली सस्था होनी चाहिए।
- 6 इनमें मनोवैज्ञानिक रूढ़िवादिता, तथा परिवर्तन के प्रति उदासीनता होनी चाहिए।
- 7 इसके नियम परम्पराओं पर आधारित होने चाहिए।

एरेनफेल्स<sup>11</sup> ने उपरोक्त कई बिन्दुओं पर नाइक के विचारों से असहमति व्यक्त की है। टाटा सामाजिक विज्ञान सस्थान ने भी जनजातियों को विशुद्ध मानवशास्त्री आधार पर

परिभाषित करने के प्रयास की आलोचना की है। विल्के ने भी जनजातियों को परिभाषित करने के सदर्थ में मानवशास्त्री दृष्टिकोण के आधिक्य पर कठिनाई व्यक्त की है। उपरोक्त विवेचन के सदर्थ में मजूमदार<sup>12</sup> ने जनजातियों के सदर्थ में विद्वानों में मतवैभिन्य का समाधान करते हुए निम्नलिखित तथ्य प्रस्तुत किये हैं।

- 1 भारत में जनजाति निश्चित रूप से एक क्षेत्रीय वर्ग है, इसी पारम्परिक क्षेत्र को ही लोग उनकी मातृभूमि कहते हैं।
- 2 किसी जनजाति के सभी सदस्य नातेदारी से आपस में नहीं जुड़े होते, फिर भी भारतीय जनजातियों में नातेदारी एक मजबूत, नियंत्रणकारी एवं समन्यवयात्मक सिद्धान्त है, इनमें अन्तर्विवाह एवं बहिर्विवाह दोनों ही प्रचलित हो सकता है।
- 3 भारतीय जनजाति के सदस्य एक सामान्य भाषा या तो अपनी या अपने पड़ोसी की बोलते हैं, इनमें अन्तर्जातीय झगड़े नहीं होते तथा सम्पत्ति का संयुक्त स्वामित्व भी हो सकता है। राजनैतिक आधार पर भारतीय जनजाति राज्य सरकार के नियंत्रण में है, लेकिन इनमें प्रजातीय एवं सांस्कृतिक विविधता के आधार पर पचायते भी हुआ करती हैं।
- 4 इसके अलावा भारतीय जनजातियों में अन्य विशिष्टताएँ भी होती हैं, जैसे शयनीय संस्थाएँ, बालक बालिकाओं हेतु पाठशालाएँ, जन्म, विवाह एवं मृत्यु सम्बन्धी विशिष्ट कर्मकाण्ड, हिन्दुओं और मुस्लिमों की अलग नैतिक आचार संहिता, धार्मिक विश्वास एवं कर्मकाण्ड सम्बन्धी विशेषताएँ आदि।

परिभाषा :

उपरोक्त विवेचना में विश्लेषित जनजातियों की विविध विशेषताओं को ध्यान में रखते हुए, विविध संस्थाओं और विद्वानों ने जनजाति की अपने अनुसार परिभाषा की है। जनजातीय

सकल्पना को और अधिक स्पष्ट करने हेतु ये परिभाषायें निम्नलिखित हैं—

- 1 आक्सफोर्ड शब्दकोश के अनुसार जनजाति, विकास की आदिम अथवा बर्बर अवस्था वाला ऐसा मानव वर्ग है, जो एक मुखिया के अधिकार को स्वीकारता है तथा एक सामान्य पूर्वजों को मान्यता देता है।
- 2 इम्पीरियल गजेटियर आफ इण्डिया के अनुसार एक जनजाति परिवारों का एक सकलन है, जिसका एक नाम होता है, जो एक भाषा बोलती है, एक सामान्य भूभाग पर अधिकार रखती है या अधिकार जताती है और जो प्रायः अन्तर्विवाह नहीं करती रही है।
- 3 गिलिन एव गिलिन<sup>13</sup> के अनुसार स्थानीय आदिम समूहों के किसी भी सग्रह को, जो कि एक सामान्य क्षेत्र में रहता हो, एक सामान्य भाषा बोलता हो और एक सामान्य संस्कृति का अनुसरण करता हो, को एक जनजाति कहते हैं।
- 4 लूसी मेयर<sup>14</sup> के अनुसार एक जनजाति किसी जनसंख्या का एक स्वतंत्र राजनैतिक भाग होती है, जिसकी सामान्य संस्कृति होती है।
- 5 जनजाति को परिभाषित करते हुए हटिंग फोर्ड<sup>15</sup> कहते हैं कि जनजाति सामान्य नाम से जुड़ा हुआ एक वर्ग है, जिसमें उसके सदस्य सामान्य भाषा एवं सामान्य क्षेत्र पर गर्व करते हैं तथा जो इस नाम के अन्तर्गत नहीं आते उन्हें बाहरी या शत्रु मानते हैं।
- 6 रीवर्स<sup>16</sup> के कथनानुसार जनजाति एक ऐसा सरल प्रकार का सामाजिक समूह है जिसके सदस्य एक सामान्य भाषा का प्रयोग करते हैं तथा युद्ध आदि सामान्य उद्देश्यों के लिए सम्मिलित रूप से कार्य करते हैं।
- 7 चर्ल्स विनिक<sup>17</sup> के अनुसार एक जनजाति में क्षेत्र, भाषा, सांस्कृतिक समरूपता तथा एक सूत्र में बाँधने वाला सामाजिक संगठन आता है,

- यह सामाजिक उपसमूहो जैसे गोत्रो या गावो को सम्मिलित कर सकता है ।
- 8 राल्फ लिटन<sup>18</sup> के अनुसार सरलतम रूप मे जनजाति समूहो का एक ऐसा वर्ग है, जो एक क्षेत्र या क्षेत्रो पर अधिपत्य रखता है, तथा जिसमे सस्कृति की अनेक समानताओ, बारम्बार सम्पर्क एव सामान्य स्वार्थ पर आधारित एकता की भावना होती है ।
- 9 जनजाति के सम्बन्ध मे होवेल<sup>19</sup> ने लिखा है कि एक जनजाति एक सामाजिक समूह है जो एक विशेष भाषा बोलता है तथा एक विशेष सस्कृति रखता है, जो उन्हे दूसरे जनजाति समूहो से अलग करती है । यह अनिवार्य रूप से राजनैतिक सगठन नही है ।
- 10 लेविस<sup>20</sup> के अनुसार आदर्श रूप मे जनजातीय समाज लधुस्तरीय होते है, अपने सामाजिक, वैधानिक, एव राजनैतिक सम्बन्धो मे स्थानिक एव कालिक आधार पर सीमित होते है तथा उनके नैतिकता, धर्म एव सगठन आकार मे समानता होती है । विशेषतया जनजातीय भाषाये अलिखित होती है । अत सप्रेषणक्रिया स्थान एव समय दोनो के सदर्थ मे अति सकीर्ण होती है । साथ ही जनजातीय समाज योजनाओ की अत्यल्पता प्रदर्शित करते है तथा उनमे सगठन एव आत्म निर्भरता होती है जो आधुनिक समाज मे नही होती है ।
- 11 रमामनी<sup>21</sup> के अनुसार जनजाति परिवारो का एक ऐसा समूह है, जो एक या अनेक मुखियाओ के अधिपत्य मे एक समुदाय के रूप मे रहता है तथा यह भाषा एव रीति रिवाजो के द्वारा जुडा होता है ।
- 12 जनजातियों की विशेषता बताते हुए डा० मिश्र<sup>22</sup> कहते है कि जनजातीय अधिवास का सबसे महत्वपूर्ण पहलू यह है, कि वे बिल्कुल सुदूर एव पृथक पहाडी एव जगली क्षेत्रो मे निवास करते है, जिनका स्थानिक एव कार्यात्मक आदान-प्रदान देश के अन्य भागो से अत्यल्प होता है । युगो के अलगाव एव पर्यावरण की कठोरता के कारण ये सामाजिक आर्थिक दरिद्रता के शिकार है तथा



गैर जनजातीय लोग इन पर आधिपत्य स्थापित कर शोषण करते हैं।

- 13 राल्फ पेडिगटन<sup>23</sup> ने जनजाति का अर्थ स्पष्ट करते हुए लिखा है कि हम जनजाति की व्यक्तियों के एक समूह के रूप में व्याख्या कर सकते हैं, जो कि समान भाषा बोलता हो, समान भूभाग में निवास करता हो तथा जिसकी संस्कृति में समरूपता पायी जाती हो।
- 14 मजुमदार<sup>24</sup> जनजाति को परिभाषित करते हुए कहते हैं कि जनजाति एक ऐसा सामाजिक वर्ग है, जिसमें क्षेत्रीय सम्बन्ध होता है, जो अन्तर्विवाही होता है, जिसके कार्यों में विशेषीकरण नहीं होता, जो अनुवाशिक या अन्य अधिकारियों द्वारा शासित होते हैं। भाषाई आधार पर जुड़े होते हैं, अन्य जनजातियों या जातियों से सामाजिक दूरी रखते हैं एवं उनकी सामाजिक निंदा नहीं करते, जैसा कि सामान्य जातीय संरचना में होता है। ये जनजातीय परम्पराओं विश्वासों एवं रिवाजों को मानते हैं। ये वाह्य स्रोतों के विचारों को आत्मसात करने में उदासीन होते हैं तथा इन सबके अतिरिक्त अपनी जातीय समरूपता एवं क्षेत्रीय समन्वय के प्रति सचेष्ट होते हैं।

इस प्रकार उपरोक्त विवेचन एवं परिभाषाओं के अवलोकन से निष्कर्ष रूप में यह कहा जा सकता है कि जनजातियों की विशेषताओं को चार प्रमुख वर्गों में रखा जा सकता है। ये हैं— 1 जनजातीय उत्पत्ति 2 आदिम जीवन ढंग 3 सुदूर एवं दुर्गम क्षेत्रों में निवास एवं 4 लगभग सभी क्षेत्रों में सामान्य पिछड़ापन।

भारतीय जनजातियों की मानवजातीय रूपरेखा एवं प्रजातीय वर्ग :

भारत की जनसंख्या में प्रजातीय तत्वों की अलग-अलग पहचान व उनका सही-सही वर्णन प्रस्तुत करना बड़ा

जटिल काम है। अनेक कारणवश भारत सदा से बाहर के आने वालों के लिए आकर्षण का केन्द्र रहा है। आने वालों में कम ही वापस गये। इस प्रकार समय-समय पर विभिन्न प्रजातीय तत्वों के लोगों का आगमन होता रहा और यहाँ के स्थानीय प्रजातीय तत्व व संस्कृतियाँ प्रभावित होती गयीं और एक दिलचस्प तथा सुन्दर मिश्रण होता गया। दुर्भाग्यवश पुरातात्विक साक्ष्यों के नाम पर हमें अधिकतर पाषाण उपकरण ही मिलते रहे हैं और इस उपमहाद्वीप से जीवाश्मों के अवशेष (फोसिल रिमेन्ज) नहीं के बराबर मिले हैं, जिनसे यहाँ का प्रजातीय इतिहास काफी हद तक मालूम हो सकता है। यह प्रागैतिहासिक काल की बात थी। ऐतिहासिक युग के काल अवशेष भी इतने कम हैं, कि उनके आधार पर कोई विश्वसनीय परिणाम नहीं निकाले जा सकते। फिर भी पिछले सौ वर्षों में समय-समय पर उत्सुक व जिज्ञासु विद्वान इस दिशा में कुछ करते ही रहे हैं।<sup>25</sup>

रिज्ले वह विद्वान थे जिन्होंने सबसे पहले वैज्ञानिक आधार पर भारत का प्रजातीय वर्गीकरण करने का प्रयास किया। भारतीय सिविल सर्विस के अधिकारी रिज्ले ने 1980 में शरीर मापन प्रणाली के आधार पर यह अध्ययन किया। तत्कालीन भारत सरकार ने उन्हें 1901 में होने वाली जनगणना का अध्यक्ष नियुक्त किया। इस जनगणना की रिपोर्ट तथा 1915 में प्रकाशित उनकी मार्गदर्शक पुस्तक “दी पीपुल्स आफ इण्डिया” में उन्होंने अपने निष्कर्षों को प्रस्तुत किया है। उन्होंने भारतीय जनसंख्या को सात प्रजातीय वर्गों में विभाजित किया, जो इस प्रकार हैं :-

- 1 तुर्क-इरानी टाइप - इसमें उन्होंने बलूचिस्तान और सीमान्त प्रान्त के लोगों को रखा।
- 2 भारत आर्य टाइप.- इसमें उन्होंने पजाबियों, राजपूतों, जाटों व कश्मीरी खत्रियों को शामिल किया।

- 3 सीथो-द्रविड टाइप - इस वर्ग के मुख्य उदाहरण मराठा ब्राह्मण व कुर्मी लोग है।
- 4 आर्य द्रविड टाइप - इसके मुख्य उदाहरण उत्तर प्रदेश, राजस्थान, व विहार के लोग है।
- 5 मगोल द्रविड टाइप - बंगाली ब्राह्मण व कायस्थ को इस वर्ग का प्रतिनिधि माना गया।
- 6 मगोल टाइप - हिमालय क्षेत्र में असम, नेपाल व वर्मा के लोग इस वर्ग में सम्मिलित किए गये है।
- 7 द्रविड टाइप - इस वर्ग के लोगो में वर्तमान तमिलनाडु, आन्ध्रप्रदेश, मध्यप्रदेश के दक्षिणी क्षेत्र व छोटानागपुर के रहने वाले शामिल किए गए है।

रिजले के वर्गीकरण की सबसे बड़ी कमी यह है कि उनकी बहुत सी बातें पूर्वानुमानों और मनमाने निष्कर्षों पर आधारित हैं, जिनका वास्तविकता से कोई सम्बन्ध नहीं है।

रिजले के बाद इस दिशा में किया गया दूसरा महत्वपूर्ण कार्य हैडन का माना जा सकता है। इन्होंने समूचे भारत वर्ष को तीन मुख्य भौगोलिक क्षेत्रों में बाँटा जिनमें, उनके अनुसार भारतीय जनसंख्या के सभी प्रजातीय समूह शामिल हैं। ये तीन भौगोलिक क्षेत्र इस प्रकार हैं-

- 1 हिमालय।
- 2 हिन्दुस्तान का उत्तरी मैदान।
- 3 दक्षिण (दकन) भाग।

हैडन का प्रजातीय वर्गीकरण शारीरिक लक्षणों, रीतिरिवाजों, भाषा और प्रचलित लोक कथाओं पर आधारित है। इन साक्ष्यों की सहायता से उन्होंने प्रजातीय तत्वों का विश्लेषण किया है। हैडन के वर्गीकरण का अब केवल ऐतिहासिक महत्व ही रह गया है।

बी० एस० गुहा<sup>26</sup> ने इन सबसे अलग वैज्ञानिक आधारों का उपयोग करते हुए भारत का प्रजातीय वर्गीकरण प्रस्तुत किया। यह वर्गीकरण 1931 की जनगणना में किए गये मानवमितीय सर्वेक्षण पर आधारित है। यह पहला अवसर था जबकि विकसित मानवमितीय प्रविधियों के आधार पर प्रजातीय अध्ययन का कार्य किया गया। इस सर्वेक्षण के वैज्ञानिक पद्धति पर आधारित होने के कारण अब तक का यह सबसे प्रमाणित व मान्य वर्गीकरण माना जाता है और भारतीय जनसंख्या के अध्ययन में इसी का उपयोग किया जाता है। उनका प्रजातीय वर्गीकरण इस प्रकार है—

1 नेग्रिटो।

2 प्रोटो आस्ट्रलायड।

3 मगोलायड।

(अ) पैलियोमगोलायड।

(क) लम्बे सिर वाले।

(ख) चौड़े सिर वाले।

(ब) तिब्बती मगोलायड।

4 मेडिटिरेनियन।

(अ) पौलियो मेडिटिरेनियन।

(ब) मेडिटिरेनियन।

(स) ओरिएण्टल प्रकार।

5 पश्चिमी ब्रैकिसिफाल।

(अ) अल्पीनायड।

(ब) डिनारिक।

(स) आर्मीनायड।

6 नार्डिक।

गुहा<sup>27</sup> के सर्वेक्षण के परिणामों में उनका सबसे महत्वपूर्ण निष्कर्ष है कि भारत में चौड़े सिर वाला (पृथुक पाल) प्रजातीय तत्व अधिक अंशों में पाया जाता है। गुहा से पहले सामान्य धारणा ऐसी नहीं थी, लगभग सभी विद्वानों ने गुहा के निष्कर्षों को अधिकांशतः सहमति प्रदान किया है। उनके इस अध्ययन के बाद कोई अन्य ऐसा अध्ययन इतने वैज्ञानिक आधार पर सम्पूर्ण भारत के स्तर पर नहीं हुआ। इसलिए यह निष्कर्ष आमतौर पर अभी भी मान्य है। जिन दो निष्कर्षों पर गुहा के सबसे अधिक आलोचना हुई है वे हैं निग्रिटो तत्व का महत्व और उनकी धारणा, कि भारत के सभी प्रजातीय समूहों की उत्पत्ति विदेशी है।

भारतीय जनसंख्या में विद्यमान प्रजातीय तत्वों का गहन विश्लेषण करने पर तीन सबसे महत्वपूर्ण व प्रमुख प्रजातीय वर्गों की चर्चा की जा सकती है। ये हैं निग्रिटो, प्रोटोआस्ट्रेलायड तथा मगोलायड। आमतौर पर यह विचार है कि मगोलायड तत्व के लोग सबसे बाद में आये।

वस्तुतः मतभेद प्रोटो आस्ट्रेलायड व निग्रिटो के बीच में है। गुहा व उनसे पहले डी क्वाटरफेगस ने 1977 में यह मत व्यक्त किया था कि निग्रिटो प्रजाति तत्व के लोग भारत के प्राचीनतम निवासी हैं। उन्होंने कहा कि एक निमग्न प्रजाति सबसे पहले शायद मलेशिया की ओर से भारत में आयी थी। श्रीलंका के वेददा तथा दक्षिण भारत के कदार, इरुला, कुरुम्बा, आदि में निग्रिटो प्रजातीय तत्व की प्रधानता नजर आती है।

मोहनजोदड़ो से मिले ककालो में प्रोटो आस्ट्रेलायड जैसी विशेषताएँ पाई गई हैं। बहुत से विद्वानों का यह मत है कि भारत में आस्ट्रेलायड या प्रोटोआस्ट्रेलायड के लक्षण विद्यमान हैं। यदि भारतीय जनसंख्या में कभी भी निग्रिटो जनजाति का सम्पूर्ण

समावेश हुआ होता तो उत्तरी भारत के लोगो मे पर्याप्त मात्रा मे निग्रिटो विशेषताए नजर आनी चाहिए थी। सीरमीय अध्ययनो (सीरो लाजिकल, रक्त सम्बन्धी) से पता चलता है कि जहाँ तक उनके रक्त समूहो का प्रश्न है, भारत की आदिम जातियो मे नीग्रो विशेषताए न के बराबर पायी जाती है। भारत की आदिम जनजातियो मे बी रक्त समूह की प्रधानता बिल्कुल नही है, जैसा की निग्रो मे देखने को मिलता है। आस्ट्रेलायड मे ए-रक्त समूह की प्रधानता पायी जाती है। भारत की आदिम जनजातियो मे ए रक्त समूह बहुत पाया जाता है।<sup>28</sup> एक दिलचस्प बात यह है कि भील तथा मुण्डा जनजातियो मे निग्रिटो की तरह बी रक्त तो बहुत नजर आता है, लेकिन दूसरे शारीरिक लक्षणो मे ये निग्रिटो से कोई मेल नही खाते। अभी हाल मे मध्य एव दक्षिण अण्डमान मे पायी जाने वाली जारवा जनजाति मे रक्त परीक्षण से ये ज्ञात हुआ है कि इनमे भी बी-रक्त वर्ग पाया जाता है, जो इन्हे निग्रिटो मूल के होने का प्रमाण देता है। केवल सीरमीय तथ्यो के आधार पर कोई पक्का निष्कर्ष नही निकाला जा सकता, वह भी ऐसी परिस्थिति मे जबकि सीरमीय अध्ययन भी बहुत नही हुए है। इस दिशा मे अभी काफी शोध की आवश्यकता है। वर्तमान ज्ञान के आधार पर केवल यही कहा जा सकता है कि शायद भारत के प्राचीनतम निवासी प्रोटोआस्ट्रेलायड ही थे, जिनमे बीच मे कभी अफ्रीकी या निग्रिटो रक्त का मिश्रण भी भारत के किन्ही भागो, विशेष रूप से दक्षिण भारत एव अण्डमान द्वीप समूह मे हुआ था। अपर्याप्त ज्ञान के कारण इस निष्कर्ष को भी अन्तिम नही माना जाना चाहिए। फिर भी जब तक कोई दूसरे साक्ष्य अपने को सही साबित न कर ले, तब तक यह ही मान्य रहेगा।

अण्डमान एव निकोबार द्वीप की जनजातियो भी निग्रिटो एव मगोलायड मूल की मानी जाती है। अण्डमान मे पायी जाने वाली चार प्रमुख आदिम जनजातियो - जारवा, सेन्टिनलीज,

ओगी, एव ग्रेट अण्डमानी सभी निग्रिटो मूल की मानी जाती है तथा इनके शारीरिक लक्षण भी निग्रिटो प्रजाति से मिलते-जुलते हैं। इसी प्रकार निकोबार द्वीप में पायी जाने वाली दो प्रमुख जनजातियाँ—निकोबारी एव शोम्पेन मगोलायड मूल की हैं तथा इनमें मगोलायड प्रजाति के गुण देखने को मिलते हैं।

## भारतीय सविधान एव अनुसूचित जनजातियाँ

26 जनवरी 1950 को भारतीय सविधान के स्वीकृत हो जाने एव भारत के एक लोकतंत्रिक गणराज्य बन जाने के पश्चात विविध प्रकार के जनजातीय समुदायों को स्पष्ट रूप से पहचानने एव उन्हें सूचीबद्ध करने की आवश्यकता महसूस की गयी। इस प्रकार भारत के विविध पर्वतीय एव जंगली क्षेत्रों में निवास करने वाली तथा विविध नामों जैसे — आदिवासी, आदिमजाति, वनवासी, गिरिजन, आदि से सम्बोधित की जाने वाली सभी आदिम जातियों को सूचीबद्ध करने का प्रयास किया गया। सविधान की धारा 342 के प्रावधानों के अन्तर्गत राष्ट्रपति ने भारतीय जनजातियों की प्रथम सूची जारी की और तभी से इन जनजातियों को “अनुसूचित जनजाति” (Scheduled tribes) के नाम से सम्बोधित किया जाने लगा। सविधान की धारा 342 के प्रावधानों का प्रयोग करते हुए राष्ट्रपति ने समय-समय पर अनेक प्रांतों एव केन्द्रशासित प्रदेशों की जनजातियों को सूचीबद्ध कर अनुसूचित जनजाति की श्रेणी में सम्मिलित करने के आदेश जारी किये।<sup>29</sup> अण्डमान एव निकोबार द्वीप समूह की जनजातियों को राष्ट्रपति के आदेश द्वारा 1959 में सूचीबद्ध किया गया। विविध प्रान्तों एव केन्द्रशासित प्रदेशों के जनजातियों को सूचीबद्ध करने हेतु राष्ट्रपति द्वारा अभी तक 12 अध्यादेश जारी किये गए हैं, जिससे देश की लगभग सभी जनजातियाँ सूचीबद्ध हो चुकी हैं।

सविधान मे अनुसूचित जनजातियो के सुरक्षा, सपत्ति, अधिकार, आदि को सुनिश्चित करने हेतु अनेक प्रावधान किये गए है। इन्हे मुख्यत दो भागो मे बाँटा जा सकता है - 1 सुरक्षा एव 2 विकास।

इन सवैधानिक प्रावधानो का सक्षिप्त उल्लेख निम्न है-

### 1 सुरक्षा सबधी प्रावधान .

#### अनुच्छेद 15 (4) : सामाजिक, आर्थिक व शैक्षिक हितो का विकास .

यह अनुच्छेद धर्म, वश, जाति, लिंग अथवा जन्म स्थान के आधार पर किसी प्रकार के विभेद का निषेध करता है। परन्तु अनुसूचित जनजाति तथा अनुसूचित जाति की सुरक्षा हेतु इस अनुच्छेद का खण्ड 4 एक अपवाद प्रदान करता है। यह राज्य को सामाजिक तथा शैक्षणिक रूप से पिछडे वर्ग के नागरिको अथवा अनुसूचित जनजातियो के विकास के लिए कोई विशेष प्रावधान बनाने का अधिकार प्रदान करता है। यह प्रावधान अनुच्छेद 46 मे लिखित नीति के अनुसार है। जिसके तहत राज्य सरकार को विशेष ध्यान देकर पिछडे वर्ग के लोगो की शैक्षणिक व आर्थिक हितो का विकास करना चाहिए तथा सामाजिक अन्याय से इनकी रक्षा करनी चाहिए। इस खण्ड का समावेश विशेष रूप से किया गया है, ताकी सामाजिक अथवा शैक्षणिक रूप से पिछडे वर्ग के नागरिको की प्रगति के लिए राज्य सरकार द्वारा बनाये गए किसी विशेष प्रावधान को भेदमूलक मान, कानूनी न्यायालयो मे चुनौती दिये जाने से रोका जा सके।<sup>30</sup>



## अनुच्छेद 16 (4) पदो व सेवाओ मे आरक्षण .

अनुच्छेद 16 के खण्ड 1 व 2 मे उल्लिखित सरकारी रोजगार के मामलो मे अवसर की समानता के अधिकार के प्रति अनुच्छेद 16 (4) एक अन्य अपवाद है। अनुच्छेद 16 का खण्ड 4 केवल उन पिछडे वर्गों के नागरिको के आरक्षण की अनुमति देता है, जिसका सरकार के विचार से सरकार की सेवाओ मे पर्याप्त रूप से प्रतिनिधित्व नही है। यह खण्ड सरकार को अपने अधीन सेवाओ मे किसी भी पिछडे वर्ग के नागरिको के पक्ष मे नियुक्तियो अथवा पदो के आरक्षण हेतु अधिकार प्रदान करता है।

अनुच्छेद 335 के अनुसार अनुसूचित जातियो व अनुसूचित जनजातियो के सदस्यो को नौकरियो मे नियुक्तियो के दावो पर प्रशासन की दक्षता के अनुरक्षण के साथ सामन्जस्य कर विचार करेगा, परन्तु अनुच्छेद 16 (4) मे इस प्रकार की कोई सीमा नही है। यह स्पष्ट करता है कि न्यायालय इस आधार पर कि यह प्रशासन की कार्यक्षमता के अनुरूप नही है, राज्य मे किसी विशेष आरक्षण अथवा कुल आरक्षण की मात्रा पर हस्तक्षेप नही कर सकता।<sup>31</sup>

## अनुच्छेद 14 व 16 (4) :

इस अनुच्छेद को एसा नही समझा जाना चाहिए जिससे ये एक-दूसरे को निरर्थक कर दे। यदि अनुच्छेद 16 (4) के तहत किये गए आरक्षण को किसी यथोचित सीमा मे रखा जाता है तो अनुच्छेद 14 का कोई उलधन नही होगा। परन्तु यदि आरक्षण की अधिकता है अर्थात कुल पदो का 50 प्रतिशत से अधिक, तो उन्नत वर्गों के सदस्यो को कानून के तहत बराबरी के अधिकार से वचित करना माना जायेगा।

## अनुच्छेद 15 (4) व 16 (4)

इन दोनों अनुच्छेदों में, पिछड़े वर्गों के हितों की सुरक्षा के प्रावधान हैं, परन्तु जहाँ अनुच्छेद 15 (4) सरकार को अपने सभी क्षेत्रों में पिछड़े वर्गों के प्रति सुरक्षात्मक विभेद प्रदान करने का अवसर देता है, वही अनुच्छेद 16 (4) सरकार के अधीन नौकरियों में विशेष रूप से सुरक्षात्मक विभेद का अधिकार प्रदान करता है। अनुच्छेद 15 (4) अन्य मामलों, जैसे राज्य के शासकीय शैक्षणिक संस्थानों में प्रवेश से सम्बन्धित है।

## अनुच्छेद 19 (5) :- सम्पत्ति में आदिवासियों के हितों की सुरक्षा :

भारत की सम्पूर्ण सीमा के भीतर स्वतंत्र रूप से विचरण एवं आवास तथा सम्पत्ति के अर्जन व निपटान करने के अधिकार की गारन्टी प्रत्येक नागरिक को है। परन्तु अनुच्छेद 19 (5) के तहत अनुसूचित जनजातियों के सदस्यों के हितों की सुरक्षा हेतु सरकार विशेष प्रतिबन्ध लागू कर सकती है।

अनुसूचित जनजातियाँ आर्थिक रूप से पिछड़े तथा भोले-भाले निष्कपट लोग होते हैं, जिन्हें चालाक व कपटी लोग आसानी से धोखा दे देते हैं। अतः ऐसे कड़े प्रावधान हैं, जिनमें विशेष परिस्थितियों को छोड़ कर उनकी स्वयं की सम्पत्ति को भी वे हस्तान्तरित नहीं कर सकते। आदिवासियों के स्वयं हित में तथा उनके निजी लाभ के लिए आदिवासी क्षेत्रों या अनुसूचित क्षेत्रों में स्वतंत्र रूप से घूमने अथवा बसने या सम्पत्ति अर्जित करने के आम नागरिक के अधिकार को प्रतिबन्धित करने के लिए कानून बनाए जा सकते हैं।

### अनुच्छेद 320 (4) :

इस अनुच्छेद में यह उल्लेख किया गया है कि अनुच्छेद 16 के खण्ड 4 में सदर्भित किसी प्रावधान के सम्बन्ध में अथवा अनुच्छेद 335 के प्रावधानों को प्रभावी रूप दिये जाने के सम्बन्ध में लोक सेवा आयोग से सलाह मसविरा करने की आवश्यकता नहीं है।

### अनुच्छेद 330, 332 तथा 334 :

अनुच्छेद 330 के अनुसार अनुसूचित जातियों तथा अनुसूचित जनजातियों के लिए लोकसभा में सीटों का आरक्षण किया जायेगा। अनुच्छेद 332 के अनुसार प्रत्येक राज्य की विधान सभाओं में अनुसूचित जातियों एवं अनुसूचित जनजातियों के लिए भी सीटों का आरक्षण किया जायेगा।

अनुच्छेद 334 के अनुसार, संविधान के आरम्भ होने के 40 वर्षों की अवधि में अर्थात् 1990 में इस प्रकार का आरक्षण समाप्त हो जायेगा। आरम्भ में यह संविधान के लागू होने से 10 वर्षों की अवधि के लिए था, परन्तु अनुच्छेद 334 में किये गए संशोधन के अनुसार इसे अगले 30 वर्षों के लिए, अर्थात् 1990 के अन्त तक बढ़ा दिया गया है। अब यह फिर संविधान संशोधन द्वारा 10 साल के लिए और बढ़ा दिया गया है, अर्थात् अब यह आरक्षण सन् 2000 के अन्त तक किया गया था लेकिन अब इसे फिर 2000 से भी आगे बढ़ा दिया गया है।<sup>32</sup>

### अनुच्छेद 335 : आरक्षण की सीमाएँ :

अनुच्छेद 335 के अनुसार वैसे कोई सीमा नहीं है लेकिन प्रशासन की क्षमता से सामन्जस्य रखते हुए ही केन्द्र व राज्य सरकारों के तहत सेवाओं व पदों में नियुक्तियों के मामले पर

अनुसूचित जातियो व अनुसूचित जनजातियो के सदस्यो के दावो पर विचार किया जाना चाहिए।

### अनुच्छेद 338 विशेष अधिकारी

इस अनुच्छेद के अनुसार अनुसूचित जातियो व अनुसूचित जनातियो के लिए राष्ट्रपति के द्वारा एक विशेष अधिकारी की नियुक्ति करने का प्रावधान है। सविधान के तहत अनुसूचित जातियो तथा अनुसूचित जनजातियो को सुरक्षा प्रदान करने सम्बन्धी सभी मामलो की जाँच करने का दायित्व विशेष अधिकारी का होगा। इन सुरक्षाओ के क्रियान्वयन के बारे मे उन्हे राष्ट्रपति द्वारा दिये गए निदेशानुसार नियत अन्तराल के पश्चात एक रिपोर्ट राष्ट्रपति को देनी होगी। राष्ट्रपति इस प्रकार की सभी रिपोर्टों को ससद के प्रत्येक सदन के समक्ष पटल पर रखवायेगे। इस प्रकार के अधिकारी को अनुसूचित जातियो एव जनजातियो के लिए आयुक्त (कमिश्नर) के रूप मे नियुक्त एव पदेन किया गया है।

### अनुच्छेद 339 (1) आयोग की नियुक्ति

अनुच्छेद 339 (1) के अनुसार राष्ट्रपति किसी भी समय तथा सविधान के आरम्भ होने से 10 वर्षों की अवधि की समाप्ति पर राज्यो मे अनुसूचित क्षेत्रो के प्रशासन तथा अनुसूचित जातियो के कल्याण पर रिपोर्ट लेने हेतु एक आयोग की नियुक्ति का आदेश दे सकते है। इस प्रकार एक मात्र आयोग – अनुसूचित क्षेत्र एव अनुसूचित जनजाति आयोग, 28 अप्रैल 1960 को नियुक्त किया गया था तथा इसने अपनी रिपोर्ट अक्टूबर 1961 मे पेश की थी इसके बाद अभी तक इस तरह का आयोग नियुक्त नही किया गया है।

हलाकि, सविधान मे अनुसूचित जनजातियो कि हितो की सुरक्षा के लिए पर्याप्त प्रावधान बनाये गए है, किन्तु इन

पर वाछित स्तर तक अमल नही हो पाया है। सवैधानिक सुरक्षाओ के असतोषजनक कार्यान्वयन आदिवासियो मे असतोष का एक प्रमुख कारण है।

## 2 विकास सम्बन्धी प्रावधान .

अनुसूचित जनजातियो के आर्थिक विकास सम्बन्धी प्रावधान मुख्यत अनुच्छेद 275 (1) तथा 339 (2) मे निहित है। सक्षेप मे अनुच्छेद 275 (1) का प्रथम उपबन्ध, भारत सरकार के अनुमोदन से कोई भी राज्य सरकार द्वारा अपने क्षेत्र मे अनुसूचित जनजातियो के कल्याण को बढावा देने अथवा अनुसूचित क्षेत्रो के प्रशासनिक स्तर को राज्य के अन्य क्षेत्रो के सामान्य प्रशासन स्तर तक ऊपर उठाने के उद्देश्य से चलाई जाने वाली विकास योजना के खर्च की पूर्ति के लिए अनुदान के प्रावधान का उल्लेख करता है। इस अनुच्छेद के अनुपालन मे अनुसूचित जनजाति की जनसख्या वाले राज्यों को विशेष केन्द्रीय सहायता दिये जाने का प्रावधान किया गया है। इस प्रावधान के अनुसार अनुसूचित जनजातियो के कल्याण हेतु आवश्यक विशेष योजनाओ के लिए अनुदान की व्यवस्था का प्रावधान है तथा ये योजनाए केन्द्र सरकार के पूर्व अनुमोदन से प्रभावी रूप से चलाई जानी चाहिए, परन्तु ऐसा नही किया जाता है। बिना किसी विशेष योजनाओ के अनुदानो को राज्यों मे बाँट दिया जाता है।<sup>33</sup>

अनुच्छेद 339 (2) और भी एक कदम आगे है। इसके तहत केन्द्रीय कार्यपालिका राज्यों को अ0ज0जा0 कल्याण सम्बन्धी निर्देश जारी कर सकती है। यह केन्द्रीय कार्यपालिका को, राज्य मे अनुसूचित जनजातियो के कल्याण के लिए निर्देश मे विनिर्दिष्ट ऐसी योजनाए बनाने तथा क्रियान्वित करने सम्बन्धी दिशानिर्देश जारी करने का अधिकार प्रदान करता है।

राज्य सरकारों द्वारा इस सम्बन्ध में अच्छा प्रदर्शन नहीं रहा है। इसके बावजूद भी केन्द्र द्वारा प्रावधानों में प्रदत्त शाक्तियों का न तो अभी तक उपयोग किया गया है और न ही इन पर कोई दिशा-निर्देश जारी किया गया है, बल्कि सवैधानिक उत्तरदायित्व है।

## जनजाति विशिष्ट विकास वर्ग

भारतीय जनजातियाँ युगों से ही राष्ट्र की मुख्य धारा से अलग सुदूर पर्वतीय एवं जंगली क्षेत्रों में न्यूनतम मानवीय दशाओं के अभाव में विशुद्ध प्राकृतिक पर्यावरण में जीवन यापन करती रही हैं। राष्ट्र की मुख्य विकास धारा से बिल्कुल दूर ये जनजातियाँ राष्ट्र के आधुनिक वैज्ञानिक एवं तकनीकी विकास का माखौल उडाती रही हैं। देश के विकास का स्तर चाहे जितना ऊँचा हो जाये लेकिन कोई मानव समुदाय उससे अछूता और अलग रह जाता है तो ऐसा विकास पूर्ण नहीं माना जा सकता है। अतः मानव समाज के सभी वर्गों को विकास की प्रमुख धारा से जोड़ना ही मानवतावादी सपोषणीय विकास का परम लक्ष्य है।<sup>34</sup> पाण्डेय<sup>35</sup> के अनुसार भारतीय जनजातियों की मुख्य समस्या उनके पृथक आदिम जीवन शैली एवं मुख्य धारा के अलगाव से जुड़ी रही है। अतः वे देश के विकास प्रक्रिया हेतु एक अलग वर्ग का निर्माण करते हैं। गुहा के कथनानुसार पूर्ण अलगाव कभी प्रगति एवं विकास को जन्म नहीं देता, बल्कि उससे स्थिरता एवं विनाश ही होता है। यदि मानव इतिहास को देखे तो सभ्यता का विकास सदैव विविध मानव वर्गों के मध्य आदान-प्रदान एवं सम्पर्क से जुड़ा रहा है और यही मानव प्रगति में सर्वाधिक प्रेरक तत्व रहा है। इसीलिए सुदूर क्षेत्रों में रहने वाली जनजातियाँ विकास हेतु एक नई दृष्टि, नई शैली, एवं नई तकनीकी की माँग करते हैं और यह वर्ग विकास हेतु एक नए वर्ग का निर्माण करता है।

इसी प्रकार शीलू आओ रिपोर्ट<sup>36</sup> में भी देश के जनजातियों की शताब्दियों पुरानी पीड़ा एवं समस्याओं का उल्लेख है। इसके अनुसार सदियों के सामाजिक दमन ने इन जनजातियों में एक कुण्ठा एवं हीन भावना उत्पन्न कर दिया है, तथा अब इन्होंने अपने पर भी विश्वास खो दिया है। इस मनोवैज्ञानिक अवरोध को दूर करने तथा मैदानी क्षेत्रों के लोगों के समान जीवन यापन करने हेतु उनमें एक विश्वास एवं भावना पैदा करने में काफी समय लगेगा। इन जनजातियों में भी कुछ सर्वाधिक पिछड़े हैं जिनको विकास का पूर्ण लाभ देने हेतु उन्हें विकास प्रक्रिया में एक अलग वर्ग के रूप में निर्धारित करना पड़ेगा। नाग<sup>37</sup> एवं सक्सेना<sup>38</sup> ने मध्य भारत के विविध जनजातियों की अर्थव्यवस्था सम्बन्धी अपने अध्ययनों में यह स्थापित किया है कि आज भी अधिकांश जनजातियाँ प्राथमिक व्यवसायों जैसे— शिकार, मत्स्यायन, एकत्रण, आदिम कृषि, एवं पशुचारण पर आधारित हैं। उनकी सम्पूर्ण अर्थव्यवस्था गतिहीन एवं आदिम जीविकोपार्जन प्रकार की है, जो उन्हें वर्ष पर्यन्त मात्र खाद्य पदार्थों के सकलन में ही सलग्न किये रहती है। रमैइया<sup>39</sup> ने वारंगल जिले की कोया जनजाति की अर्थव्यवस्था सम्बन्धी अपने अध्ययन में भूमि, ऋण एवं विपणन सम्बन्धी उनकी समस्याओं की ओर ध्यान आकृष्ट किया है तथा उनके विकास हेतु एक अलग नियोजन नीति एवं प्रक्रिया की माँग की है। गुजरात की जनजातीय अर्थव्यवस्था का अध्ययन करते हुए विमलशाह<sup>40</sup> ने भी कहा है कि जनजातीय अर्थव्यवस्था आज भी सभी दृष्टियों से स्थिर बनी हुई है। अतः इसे मुख्य धारा में लाने हेतु एक पृथक विकास नीति जो इनके परिवेश एवं जीवन शैली के अनुकूल हो, का निर्माण आवश्यक है। डा० मिश्र<sup>41</sup> के अनुसार जनजातीय जीवन एवं अर्थव्यवस्था से सम्बन्धित प्रमुख समस्याओं में सामान्य पिछड़ापन, गरीबी, मुद्राविहीन अर्थव्यवस्था, न्यूनतम उत्पादन, रूढ़िवादी एवं पिछड़ी कार्यविधियाँ,

ऋणग्रस्तता, शोषण, आधुनिक सुविधाओं का आभाव आदि प्रमुख हैं, जो देश के अन्य क्षेत्रों के गैर जनजातीय समुदाय से पूर्णतः भिन्न हैं। अतः ऐसे क्षेत्रों में आधारभूत सुविधाओं के विकास तथा उन्हें मुख्य राष्ट्रीय धारा में जोड़ने हेतु उन्हें एक पृथक वर्ग के रूप में देखना पड़ेगा साथ ही एक अलग नियोजन नीति को अपनाना पड़ेगा। हसनैन<sup>42</sup> के अनुसार जनजातियों की विविध समस्याओं के समाधान हेतु किसी समय सीमा का निर्धारण वाछनीय नहीं है। क्योंकि इनकी समस्याएँ अलग हैं तथा इन्हें समाधान भी अलग से ही चाहिए। इस समाधान को एव विविध विकास कार्यक्रमों को ये कितनी जल्दी आत्मसात एव स्वीकार करेंगे ये समय सीमा द्वारा नहीं आँका जा सकता। अतः इस ओर समय सीमा रहित निरन्तर प्रयास की आवश्यकता है।

### जनजातीय विकास :- नीतिगत विषय :

भारतीय जनजातियों के विकास के सम्बन्ध में समय-समय पर मानव विज्ञानी, समाज शास्त्री, समाज सुधारक, नियोजक एव नेतागण अपना मत प्रस्तुत करते रहे हैं। स्वतन्त्रता के पूर्व जनजातियों के विकास सम्बन्धी कोई स्पष्ट नीति तो नहीं थी, लेकिन अनेक समाज सुधारकों जैसे गाँधी जी, ठक्कर बापा, आदि ने जनजातियों के विकास हेतु तत्कालीन सरकारों का ध्यान आकृष्ट करते हुए उनके सामाजिक-आर्थिक विकास हेतु गैर तकनीकी एव गैर वैज्ञानिक, मानवतावादी नीति अपनाने पर बल दिया। इस हेतु अनेक बार आन्दोलन भी हुए। ठक्कर बापा ने भी एक ऐसे ही आन्दोलन की अगुवाई की थी। ब्रिटिश शासन काल से ही इसाई धर्म प्रचारक भी समय-समय पर अनेक जनजातीय क्षेत्रों-विशेष रूप से उत्तरी-पूर्वी एव मध्य क्षेत्र में धर्म प्रचार हेतु जनजातियों को शिक्षा एव स्वास्थ्य सम्बन्धी सुविधाएँ उपलब्ध कराते रहे। इन धर्म प्रचारकों में जनजातियों के



सामाजिक आर्थिक उत्थान में काफी सहयोग किया। ब्रिटिश शासन काल में पर्वतीय एवं जंगली जनजातीय क्षेत्रों के प्राकृतिक एवं खनिज ससाधनों के दोहन करने हेतु अनेक विकास कार्यक्रम जैसे सड़को का निर्माण, जलापूर्ति, प्रशासनिक सस्थाये, शिक्षण एवं स्वास्थ्य सस्थाये आदि स्थापित किए गये। लेकिन इन सबका मूल उद्देश्य जनजातीय क्षेत्रों के ससाधनों का शोषण करना था, न कि उनका विकास एवं उत्थान। इन क्षेत्रों में जनजातियों के विरोधी आन्दोलन के कारण उनके लिए भी कुछ सुविधाएँ प्रदान कर दी जाती थीं लेकिन उसके लिए कोई स्पष्ट विकास नीति नहीं थी।

लेकिन स्वतन्त्रता प्राप्ति के पश्चात् जनजातीय समस्याओं के समाधान हेतु सरकारी दृष्टिकोण में एक मौलिक परिवर्तन आया। तब तक उपलब्ध विविध जनजातियों से सम्बन्धित सूचनाओं और तथ्यों के आधार पर स्वतन्त्र भारत की सरकार ने जनजातियों को एक पृथक विकास वर्ग के रूप में स्थापित करने का प्रयास किया। साथ ही उनके न्यूनतम मानवीय दशाओं एवं पृथकत्व के सन्दर्भ में एक नई नियोजन एवं विकास नीति के निर्माण का निर्णय लिया गया। भारत के प्रथम प्रधान मंत्री प० जवाहर लाल नेहरू की जनजातीय लोगों के प्रति गहरी सहानुभूति थी। उन्होंने स्वतः रुचि लेकर जनजातियों के विकास हेतु एक नई विकास नीति निर्धारित करने एवं उसके सफल क्रियान्वयन करने पर विशेष बल दिया। उनके अनुसार संचार, स्वास्थ्य, शिक्षा, कृषि, आदि विविध क्षेत्रों के विकास हेतु स्पष्ट एवं प्रभावशाली कार्यक्रम बनाये जाने चाहिये। इस प्रकार पंडित नेहरू ऐसे प्रथम व्यक्ति थे, जिन्होंने जनजातीय विकास नीति को प्रथम बार एक स्वरूप देने का प्रयास किया। उन्होंने सम्पूर्ण जनजातीय विकास एवं नियोजन को प्रभावी ढंग से क्रियान्वित करने हेतु निम्नलिखित पाँच सिद्धान्त बताये जिस पर आज तक सभी सरकारें अमल करती आ रही हैं, और आज

तक ये सिद्धान्त नीतिनिदेशक तत्व के रूप में जनजातीय विकास में अहम भूमिका निभा रहे हैं। ये सिद्धान्त निम्नवत् हैं।

- 1 जनजातीय लोगों को अपनी प्रतिभा एवं प्रवृत्ति के अनुरूप ही विकसित किया जाना चाहिए तथा उन पर किसी चीज को उपर से नहीं थोपना चाहिए। हमें सभी प्रकार से उनकी पारम्परिक कला एवं संस्कृति को प्रोत्साहित करने का प्रयास करना चाहिए।
- 2 उनकी भूमि एवं जगहों पर जनजातियों का ही निर्विघ्न अधिकार स्थापित कराना चाहिए तथा किसी प्रकार के अतिक्रमण को प्रभावशाली ढंग से हटाने में सहयोग करना चाहिए।
- 3 हमें उनके प्रशासन एवं विकास हेतु उन्हीं लोगों का एक समूह बनाना चाहिए तथा उसे पूर्ण रूप से शिक्षित एवं दीक्षित करना चाहिए। इस कार्य हेतु कुछ बाहरी तकनीकी कर्मचारियों की आवश्यकता निःसंदेह होगी, विशेष रूप से प्रारम्भ में लेकिन हमें उनके क्षेत्र में एकाएक अनेक बाहरी लोगों को प्रवेश नहीं दिलाना चाहिए।
- 4 हमें न तो उन पर आवश्यकता से अधिक प्रशासनिक नियंत्रण रखना चाहिए और न ही विकास कार्यक्रमों की भरमार होने देनी चाहिए। इस प्रकार हमें उनके विरोध में नहीं बल्कि उनके सामाजिक एवं सांस्कृतिक संस्थाओं के सहयोग से उनके विकास के लिए कार्य करना चाहिए।
- 5 हमें उनके क्षेत्रों में किए गये विकास कार्यक्रमों के परिणाम को सांख्यिकीय आँकड़ों एवं खर्च किए गये धन के सन्दर्भ में नहीं आँकना चाहिए, बल्कि कार्यक्रमों द्वारा विकसित हुए मानव चरित्र के गुणात्मक स्तर के सन्दर्भ में मूल्यांकन करना चाहिए।

इस प्रकार पंडित नेहरू ने जनजातीय विकास प्रक्रिया में सहानुभूति एवं मानवतावादी नीति को अपनाने पर बल दिया,

जिसका अनुसरण आज तक परवर्ती सरकारो ने किया। इसी दृष्टिकोण का समर्थन करते हुए पाण्डेय<sup>43</sup> ने भी जनजातीय समस्याओ को सुलझाने हेतु बड़ी ही सावधानी बरतने का सुझाव दिया। उनके अनुसार निम्न तीन सूत्र है।

- 1 बिना शोषण के विकास।
- 2 बिना आरोपण के समन्वय।
- 3 बिना विनाश के सम्मेल।

पंडित नेहरु के आधार पर इन्होने भी जनजातीय विकास लक्ष्य को पूर्ण करने हेतु ऐसी सारी सावधानी बरतने का सुझाव दिया है जिससे उनके जीवन की समरसता भग न हो।

जनजातीय विकास योजनाये :

विधार्थी<sup>44</sup> के अनुसार जनजातीय विकास से सम्बन्धित किसी भी प्रभावी सामरिक योजना को प्रत्यक्ष रूप से निम्नांकित कारको पर आधारित होना चाहिए। 1 पारिस्थितिकीतत्र 2 पारम्परिक अर्थव्यवस्था 3 अलौकिक विश्वास एव व्यवहार 4 अभिनव प्रभाव। इन चारो आधारो पर उन्होने भारतीय जनजातियो को छ प्रकारो मे विभाजित किया। ये है— 1 जगली शिकारी प्रकार 2 आदिम पहाडी कृषि प्रकार 3 मैदानी कृषि प्रकार 4 सरल कारीगर प्रकार 5 चरवाहा एव पशुपालक प्रकार 6 नगर उद्योग श्रमिक प्रकार। इन छ प्रकारो के जनजातियो हेतु इन्होने उनके कार्य एव पर्यावरण के अनुकूल पृथक योजना बनाने पर बल दिया। साथ ही जनजातीय क्षेत्रो मे एक रैखिक-प्रशासन वाले विकास प्राधिकरण, सम्पूर्ण विकास कार्यक्रमो की जटिलता एव अनेकता को दूर रखने तथा कार्यक्रमो के प्रभावी क्रियान्वयन का भी सुझाव दिया। उनके अनुसार उपरोक्त नीति को अपनाने से ही जनजातीय विकास सम्भव हो सकता है।

राय वर्मन<sup>45</sup> ने जनजातीय विकास सम्बन्धित सामरिक योजना को मानवशास्त्री उपागम के आधार पर संचालित करने का सुझाव दिया है। इसके अन्तर्गत उन्होंने प्रमुख रूप से दो आधार निर्धारित किए। प्रथम जनजातीय विकास सम्बन्धी योजना नीति एवं द्वितीय कल्याणकारी एवं विकास कार्यक्रम। प्रथम वर्ग के अन्तर्गत उन्होंने पाँच तत्वों – 1 जनजातीय कल्याण एवं विकास क्रियाकलापों का क्षेत्र 2 जनजातीय कल्याण एवं विकास क्रियाकलापों का राष्ट्रीय विकास योजना के साथ समन्वय 3 सरकार एवं सवैधानिक संस्थाओं की भूमिका 4 स्वैच्छिक संगठनों की भूमिका एवं 5 जनजातीय संस्थाओं की भूमिका, को सम्मिलित किया है। इसी प्रकार द्वितीय वर्ग के अन्तर्गत भी उन्होंने पाँच प्रमुख तत्वों को रखा है ये हैं— 1 न्यूनतम आवश्यकता की आपूर्ति 2 उत्पादक संसाधनों का नियंत्रण एवं प्रबन्धन 3 पर्याप्त रोजगार सृजन 4 विकास प्रक्रिया में जनसंख्या के विस्तृत सहभागिता एवं 5 राष्ट्रीय अखण्डता के सामाजिक संस्कृतिक एवं राजनैतिक पहलुओं पर बल देना इस प्रकार राय बर्मन ने उपरोक्त दसों तत्वों को जनजातीय विकास योजना का मूल एवं नीतिगत आधार बताया है। भारत में जनजातीय विकास योजना एवं कार्यक्रमों में उपरोक्त तत्वों को स्पष्ट रूप से देखा जा सकता है।

स्वतंत्रता के पश्चात अनेक सरकारी एवं गैर सरकारी संस्थाओं द्वारा जनजातीय कल्याण एवं विकास हेतु विविध योजनाएँ एवं कार्यक्रम संचालित किये गये। यद्यपि ये पूर्ण रूप से जनजातीय विकास से सम्बन्धित नहीं थे, फिर भी इनमें जनजातीय कल्याण एवं विकास हेतु पर्याप्त प्रावधान किये गये थे। उदाहरणार्थ प्रथम पंचवर्षीय योजना (1951), सामुदायिक विकास कार्यक्रम (1952), पंचायती राज कार्यक्रम (1958), आदि किसी न किसी रूप में जनजातीय विकास से जुड़े रहे। साथ ही 1956 में एल्विन समिति एवं 1960 में अनुसूचित क्षेत्र तथा अनुसूचित जनजाति आयोग जिसे सामान्यतः डेबर

आयोग के नाम से जाना जाता है, ने भी जनजातीय क्षेत्रों की समस्याओं का गहरा अध्ययन किया और उनके कल्याण एवं विकास हेतु सरकार के समक्ष अपनी सस्तुतियों प्रस्तुत की। इससे जनजातीय क्षेत्रों एवं लोगों के विकास का मार्ग प्रशस्त हुआ, लेकिन जनजातीय कल्याण एवं विकास के सम्बन्ध में सर्वप्रथम प्रभावी एवं क्रमबद्ध प्रयास 1955 में विशिष्ट बहुउद्देशीय जनजातीय विकास खण्ड (Special Multipurpose Tribal Development Blocks) के रूप में हुआ। तब से लेकर आज तक विविध योजनाओं के अन्तर्गत सरकार ने जनजातीय विकास हेतु अनेक कार्यक्रम एवं योजनाएँ संचालित किया है, जिसका सम्यक एवं क्रमबद्ध अध्ययन निम्नलिखित चार प्रमुख शीर्षों के अन्तर्गत किया जा सकता है।

- 1 विशिष्ट बहुउद्देशीय जनजातीय विकास खण्ड (Special Multipurpose Tribal Development Block.)
- 2 जनजातीय विकास खण्ड (Tribal Development Block )
- 3 जनजातीय उप-योजना एवं समन्वित जनजातीय विकास परियोजना (Tribal Sub-Plan and Integrated Tribal Development Project.)
- 4 बहुउद्देशीय वृहत समितियाँ (Large Sized Multipurpose Societies.)

### 1—विशिष्ट बहुउद्देशीय जनजातीय विकास खण्ड

इन जनजातीय विकास खण्डों की स्थापना सर्वप्रथम 1955 में हुई तथा जनजाति बाहुल्य क्षेत्रों के विकास प्रक्रिया को तीव्रतर करने हेतु 1956 में विविध राज्यों में 43 जनजातीय विकास खण्डों की स्थापना की गयी। यह विकास खण्ड योजना केन्द्रीय गृह मंत्रालय एवं सामुदायिक विकास योजना द्वारा प्रवर्तित की गयी थी तथा

इसके क्रियान्वयन का दायित्व राज्य सरकार के उपर छोड़ दिया गया था। यह योजना सामान्य विकास खण्ड योजना से निम्नलिखित बिन्दुओं पर भिन्न थी।<sup>46</sup>

- 1 विकास कार्यक्रमों का सघन स्वरूप।
- 2 आवृत क्षेत्र एवं जनसंख्या अपेक्षाकृत कम।
- 3 जनता का योगदान न्यूनतम मात्र अकुशल श्रमिकों तक सीमित।
- 4 ऋण अनुदान के रूप में।
- 5 कुशल एवं दीक्षित कर्मचारियों की नियुक्ति।

इसके अन्तर्गत अनेक केन्द्रीय एवं राज्य सरकारों द्वारा प्रवर्तित योजनाएँ संचालित की गयीं, जिनका परिणाम वांछित स्तर से नीचे रहा। अतः इसे और प्रभावशाली बनाने तथा इसकी कमियों को दूर करने हेतु वेरियर एल्विन समिति की स्थापना की गयी, जिसकी सन्तुष्टि के आधार पर द्वितीय पंचवर्षीय योजना में इस पर पुनः कार्य प्रारम्भ हुआ।

## 2— जनजातीय विकास खण्ड योजना:

तृतीय पंचवर्षीय योजना (1961-66) में प्रथम बहुउद्देशीय विकास खण्ड योजना के असफल हो जाने के बाद उसे संशोधित कर सामुदायिक विकास खण्ड योजना के आधार पर इस योजना को संचालित किया गया। इसका लक्ष्य सघन कार्यक्रमों द्वारा जनजातीय लोगों के सामाजिक आर्थिक स्तर में तीव्र सुधार ले आना था। सर्वप्रथम यह योजना एक लाख की जनसंख्या वाले क्षेत्रों में, लेकिन बाद में 25 हजार की जनसंख्या एवं दो सौ वर्ग मील क्षेत्रफल वाले भागों में भी लागू की गयी। यह योजना मध्य प्रदेश, आन्ध्र प्रदेश, बिहार, उड़ीसा, आदि राज्यों में लगभग चार सौ चौरासी विकास खण्डों में लागू की गयी। साथ ही इसके लाभ को ग्राम्य क्षेत्रों तक पहुँचाने

तथा इसे और अधिक प्रभावशाली बनाने हेतु इस कार्यक्रम को जन प्रतिनिधियों से भी जोड़ा गया। इसके अलावा सरकारी एवं वित्तीय सस्थाओं के अधिकारियों को जोड़ने तथा सम्बन्धित क्षेत्रों में कार्यक्रमों को प्रभावी ढंग से लागू करने हेतु "विकास केन्द्रों" की स्थापना का भी प्रावधान किया गया। इसके अन्तर्गत विविध कार्यक्रमों हेतु आवंटित धन में 60% आर्थिक कार्यक्रमों पर, 25% संचार व्यवस्था पर, एवं 15% सामाजिक सेवाओं पर खर्च होना था। पर्वतीय एवं जंगली क्षेत्रों को दृष्टिगत रखते हुए संचार कार्यक्रमों को अधिक वरियता दी गयी थी। आर्थिक कार्यक्रमों हेतु 50-75% तक सरकारी अनुदान की व्यवस्था की गयी थी। शेष भाग सम्बन्धित व्यक्ति को स्वयं लगाने का प्रावधान था। ये सभी प्रकार के विकास कार्यक्रम कृषि विकास, पशुपालन, कुटीर एवं लघु उद्योग, शिक्षा तथा नारी एवं बच्चों के विकास से सम्बन्धित थे। साथ ही ये कार्यक्रम केन्द्र एवं राज्य सरकारों दोनों द्वारा पारस्परिक सहयोग द्वारा संचालित होने थे। इस प्रकार इस योजना के अन्तर्गत केन्द्रीय सरकार के अन्तर्गत 9 प्रकार के तथा राज्य सरकारों के अन्तर्गत 18 प्रकार के कार्यक्रमों को सूचीबद्ध कर उन्हें ऐसे विकास खण्डों में संचालित किया गया। लेकिन विद्यार्थी के कार्यदल की आख्या के अनुसार यह योजना भी वाञ्छित स्तर से काफी दूर रही तथा जनजातीय क्षेत्रों एवं लोगों में अपेक्षित परिवर्तन नहीं उत्पन्न कर सका।<sup>47</sup>

### 3-जनजातीय उप-योजना एवं समन्वित जनजातीय विकास परियोजना :

पूर्ववर्ती दोनों योजनाओं के विफल हो जाने एवं वाञ्छित स्तर का परिणाम न देने के कारण पाँचवीं पंचवर्षीय योजना में अलग-अलग जनजातीय क्षेत्रों की विशिष्ट समस्याओं पर

ध्यान केन्द्रित करने का प्रयास किया गया। सामान्यतया जनजातियों से सम्बन्धित ऐसे दो प्रकार के क्षेत्र माने गये - 1 सघन जनजातीय जनसंख्या वाले क्षेत्र एवं 2 प्रविकीर्ण जनजातीय जनसंख्या वाले क्षेत्र। इस प्रकार इन दोनों क्षेत्रों की समस्याएँ अलग होने के कारण इनके लिए अलग विकास उपागम अपनाने की आवश्यकता महसूस की गयी। इसी को ध्यान में रखते हुए जनजातीय उपयोजना की संकल्पना, जो कोई कार्यक्रम नहीं है, बल्कि एक उपागम है को अमल में लाया गया। उपरोक्त दो क्षेत्रों के अलावा इस उप-योजना के अन्तर्गत ऐसे जनजातीय क्षेत्रों को भी रखा गया, जहाँ पर कृषि अवस्था के पूर्व की आदिम जनजातियाँ निवास करती थीं। ऐसे क्षेत्रों को विशिष्ट वर्ग में रखा गया है।

उप-योजना के अन्तर्गत विविध प्रकार की परियोजनाएँ एवं कार्यक्रम विविध क्षेत्रों हेतु निर्धारित किये गये, जिन्हें समन्वित जनजातीय विकास परियोजना के नाम से सम्बोधित किया गया। इस परियोजना के अन्तर्गत उस क्षेत्र एवं वहाँ के लोगों के विशिष्ट समस्याओं को केन्द्र में रखते हुए समन्वित क्षेत्र विकास कार्यक्रम बनाने एवं क्रियान्वित करने का प्रावधान भी किया गया। इस परियोजना के प्रमुख उद्देश्य निम्न थे—

- 1 जनजातीय वर्गों के शोषण एवं प्रताड़ना का उन्मूलन करना।
- 3 उनके सामाजिक आर्थिक विकास के गति को तेज करना।
- 4 जनजातीय समूहों के जीवन स्तर में गुणात्मक सुधार ले आना।
- 5 जनजातीय क्षेत्रों एवं गैर जनजातीय क्षेत्रों के मध्य विकास असन्तुलन को न्यूनतम बनाना।

इस प्रकार जनजातीय उप-योजना, जनजातीय लोगों एवं क्षेत्रों के समग्र विकास से सम्बन्धित प्रथम सरकारी प्रयास था। इसके अन्तर्गत संचालित कार्यक्रमों एवं परियोजनाओं हेतु वचित



वित्तीय ससाधन विविध स्रोतो- 1 राज्य योजना व्यय 2 केन्द्रीय मंत्रालयो के व्यय 3 विशिष्ट केन्द्रीय सहायता एव 4 सस्थात्मक वित्त से प्राप्त होने का प्रावधान था। इस योजना के अर्न्तगत विविध नीतिगत तत्वो मे - 1 शोषण से बचाव 2 जनजातीय अर्थव्यवस्था का विकास 3 रोजगार अवसरो का सृजन 4 आधारभूत सुविधाओ का प्रावधान 5 विशिष्ट वर्ग की समस्याए आदि प्रमुख है। जनजातीय उप-योजना के अर्न्तगत नियोजन एव कार्यक्रमो के क्रियान्वयन हेतु त्रिस्तरीय पदानुक्रम - लघु, मध्यम, एव बृहद को स्थापित करने की योजना थी। लघुस्तर पर एक विकास खण्ड, मध्यम स्तर पर तीन से पाँच पडोसी विकास खण्डो को मिलाकर एव बृहद स्तर पर एक बडी जनजातीय पेटी को सम्मिलित किया गया, तथा इन तीनो स्तरो पर इन स्तर के अनुरूप आधारभूत सुविधाओ, समाजिक आर्थिक वाणिज्य आदि सम्बन्धी क्रिया-कलापो को स्थापित करने का भी प्रावधान था।<sup>48</sup> अनेक व्यवहारिक, प्रशासनिक, राजनैतिक एव वित्तीय समस्याओ एव अवरोधो के बावजूद विविध पचवर्षीय योजनाओ से होते हुए अब यह उप-योजना दसवी पचवर्षीय योजना मे प्रविष्ट होने जा रही है। इसके कारण जनजातीय क्षेत्रो एव लोगो के सामाजिक आर्थिक एव राजनैतिक जीवन मे काफी सुधार हुआ है। कुछ क्षेत्रो मे उपरोक्त समस्याओ एव अवरोधो के कारण वाच्छित परिणाम नही आये है। लेकिन अब उन्हे दूर करने का प्रयास किया जा रहा है।

#### 4 बृहद-बहुउद्देश्यीय समितियाँ :

विविध जनजातीय समूहो की अनेक आवश्यकताओ का एकमुश्त समाधान एव आपूर्ति करने की दृष्टिकोण से देश मे ऐसी सहकारी समितियो की स्थापना 1974 से की गयी है। ये समितियाँ जनजातीय विकास कार्यक्रमो के ऋण एव विपणन सम्बन्धी आवश्यकताओ की पूर्ति करती है। ये समितियाँ मूल रूप से जनजातीयो

से ही सम्बन्धित है तथा इनके निदेशक मण्डल में जनजातीय लोग ही होते हैं। सरकार समय-समय पर इनके लिए पर्याप्त पूँजी उपलब्ध कराती रही है। छठवीं पंचवर्षीय योजना से लेकर आज तक विविध कार्यक्रमों के अन्तर्गत अनेक योजनाएँ सम्मिलित की गयी हैं। ये कार्यक्रम निम्नवत् हैं—

- 1 सुरक्षात्मक उपाय
- 2 कृषि एवं वन सम्पदा सम्बन्धी कार्यक्रम
- 3 पशुपालन कार्यक्रम
- 4 सिंचाई योजनाएँ
- 5 संचार व्यवस्था
- 6 विधुत आपूर्ति
- 7 औद्योगिक विकास
- 8 विशिष्ट कार्यक्रम
- 9 पृथक लघु जनजातीय वर्गों सम्बन्धी कार्यक्रम
- 10 शिक्षा सम्बन्धी कार्यक्रम
- 11 लोक स्वास्थ्य सम्बन्धी कार्यक्रम
- 12 प्रशासन एवं स्वैच्छिक संस्थाओं सम्बन्धी कार्यक्रम।

इस प्रकार इन बहुउद्देश्यी समितियों ने उपरोक्त कार्यक्रमों के माध्यम से जनजातियों के सामाजिक आर्थिक विकास में महत्वपूर्ण योगदान किया है।

## साहित्य समीक्षा

एक विशिष्ट मानव वर्ग होने के कारण जनजातियों का अध्ययन मानवशास्त्रियों, समाजशास्त्रियों, नियोजकों, एवं प्रशासकों के लिए अत्यंत उर्वर क्षेत्र रहा है। स्वतंत्रता के पश्चात् तो अनेक विद्वानों ने देश के विविध पर्वतीय एवं जंगली क्षेत्रों में निवास करने वाली जनजातियों के सामाजिक आर्थिक जीवन के सम्बन्ध में अनेक शोध एवं अध्ययन प्रस्तुत किये हैं, जिनमें कुछ मुख्य विद्वानों के योगदान का उल्लेख संक्षिप्त में किया जा रहा है।

1958 में डी०एस०नाग<sup>49</sup> ने सर्वप्रथम मध्य प्रदेश के वैगा जनजाति की अर्थव्यवस्था के सम्बन्ध में अपना अध्ययन प्रस्तुत किया। 1956 में एल्विन समिति एवं 1960 में अनुसूचित क्षेत्र

तथा अनुसूचित जनजाति आयोग, जिसे ढेबर आयोग के नाम से जाना जाता है, ने भी जनजातीय क्षेत्रों की समस्याओं का गहन अध्ययन करते हुए सरकार के समक्ष अपनी सस्तुतियों प्रस्तुत किया। 1955 में सरकार द्वारा विशिष्ट बहुउद्देश्यीय जनजातीय विकास खण्ड योजना देश के 43 विकास खण्डों में लागू की गयी, जबकि 1961 में तृतीय पंचवर्षीय योजना में जनजातीय विकास खण्ड योजना संचालित की गयी। 1961 में भी भारत सरकार ने हिमाचल प्रदेश के किन्नौर जिले के कोठी गाँव तथा चम्बा जिले के मगल गाँव के ससाधनों, आय, ऋण ग्रस्तता, आदि से सम्बन्धित जनजातियों की सामाजिक-आर्थिक दशा का सर्वेक्षण कराया। 1964 में सक्सेना<sup>50</sup> ने मध्य प्रदेश की पश्चिम पहाड़ियों की जनजातियों का आर्थिक सर्वेक्षण किया। जबकि 1963 में विधार्थी<sup>51</sup> ने मालेर जनजाति की कृषि अर्थव्यवस्था का विशद विवरण प्रस्तुत किया। राय<sup>52</sup> ने 1967 में जनजातियों की अर्थव्यवस्था पर अपना अध्ययन प्रस्तुत किया, जबकि विमल शाह<sup>53</sup> ने इसी वर्ष गुजरात के जनजातियों की अर्थव्यवस्था पर अपना अध्ययन प्रस्तुत किया।

श्रीवास्तव एव सिंह<sup>54</sup> ने (1970) भारतीय जनजातियों पर ग्रामीण विकास कार्यक्रमों के प्रभाव का मूल्यांकन करते हुए कहा कि इनका विकास संचार, शिक्षा एव आधारभूत सुविधाओं के विकास से सम्बन्धित है वर्मन एव शर्मा<sup>55</sup> ने 1970 में भारतीय जनजातियों के अपने अध्ययन में निष्कर्ष निकाला कि जनजातियाँ आज भी आदिम कृषि पर आधारित हैं तथा अधिकांशतः स्थानान्तरणशील कृषि किया करते हैं। आरम<sup>56</sup> ने 1972 में नागालैण्ड की जनजातियों तथा भाटी एव अन्य (1972) ने नैनीताल तराई क्षेत्र के जनजातियों के जीवन स्तर एव विकास गति पर अपना शोध प्रस्तुत किया। गोपाल<sup>57</sup> ने 1983 में आन्ध्र प्रदेश के बस्तर जिले की जनजातियों का अध्ययन करते हुए यह बताया कि उनमें आज भी आदिम कृषि व्यवस्था प्रचलित है तथा आधुनिक कृषि तकनीकी का प्रयोग नहीं के बराबर है एग्रो

एकोनामिक रिसर्च सेन्टर ने 1973 में आन्ध्र प्रदेश के तिजागी जनजाति, 1974 में राजस्थान की जावर जनजाति तथा 1975 में मध्य प्रदेश के छिदवाडा जिले की जनजातियों के सामाजिक-आर्थिक स्थिति से सम्बन्धित अपना बृहत विश्लेषण प्रस्तुत किया। इस सर्वेक्षण में उनके विकास से सम्बन्धित कुछ सुझाव भी दिये गए। पटेल<sup>58</sup> ने 1972 में मान्धा जनजाति की कृषि अर्थव्यवस्था तथा 1974 में भारतीय जनजातियों के परिवर्तनशील भूमि समस्याओं पर अपना अध्ययन प्रस्तुत किया। राघवैइया<sup>59</sup> ने 1976 में आन्ध्र प्रदेश की जनजातीय क्रान्तियों से सम्बन्धित अपना अध्ययन प्रस्तुत किया। चौधरी एव भट्टाचार्या<sup>60</sup> ने बिहार के सिंहभूमि क्षेत्र में जनजातीय विकास अभिकरण के अन्तर्गत संचालित कार्यक्रमों का तथ्यात्मक मूल्यांकन प्रस्तुत किया। नायडू<sup>61</sup> ने उड़ीसा की जनजातियों के सामाजिक एवं आर्थिक दशाओं पर बढ़ते हुए औद्योगीकरण के प्रभाव का अध्ययन किया, जबकि दधीचि<sup>62</sup> ने 1977 में भारत के अनुसूचित जाति एवं जनजातियों पर अपना सामान्य अध्ययन प्रस्तुत किया। इसी प्रकार चॉन्दा<sup>63</sup> ने उड़ीसा के गुनोपुर विकास खण्ड की पाँच जनजातियों की ऋणग्रस्तता पर अपना सर्वेक्षण प्रस्तुत किया। त्रिपाठी<sup>64</sup> ने 1978 में नवपुर विकास खण्ड की जनजातियों की संस्कृति एवं रीतिरिवाजों तथा उनके न्यून जीवन स्तर एवं गरीबी पर अपना आलोचनात्मक अध्ययन प्रस्तुत किया और उनके विकास हेतु सस्तुतियाँ प्रदान कीं। आप्टे<sup>65</sup> ने 1976 में महाराष्ट्र के कोलाबा जिले के पन्द्रह गाँवों के ससाधन, रोजगार, आय, एवं सस्थात्मक प्रतिरूपों का आलोचनात्मक विवरण प्रस्तुत किया। जबकि शर्मा<sup>66</sup> ने 1978 में उत्तरांचल के टिहरी गढ़वाल जिले के पाँच विकास खण्डों की जनजातियों पर विकास नियोजन के प्रभावों का मूल्यांकन किया। रायप्पा एव ग्रोवर<sup>67</sup> ने 1979 में भारतीय अनुसूचित जातियों एवं जनजातियों के अपने अध्ययन में यह निष्कर्ष निकाला कि इनमें

साक्षरता एव संपत्ति दोनों अत्यन्त न्यून हैं तथा अधिकांशतः पारम्परिक क्रिया कलापो से ही जीवन यापन करते हैं।

1980 के दशक में जनजातीय अध्ययनों में अधिक सघनता एवं विस्तार आया। विविध विद्वानों ने भारत के अनेक क्षेत्रों की जनजातियों के अनेक पहलुओं का अध्ययन लघु स्तर पर विकास नियोजन के दृष्टिकोण से किया। प्रकाश<sup>68</sup> ने 1980 में केरला में विना जनजातियों के अध्ययन से यह निष्कर्ष निकाला कि ये अधिकांशतः बेरोजगार हैं, लेकिन सरकारी प्रयासों से अब इनमें दो-तीन प्रतिशत रोजगार प्राप्त किये हुए हैं। यादव एवं मिश्रा<sup>69</sup> ने 1980 में मध्य प्रदेश के बस्तर जिले की जनजातियों के रोजगार आय एवं सम्पत्ति पर जनजातीय विकास कार्यक्रमों के प्रभाव का आँकलन किया। हनुमत एवं गोवर<sup>70</sup> ने भी 1980 में जनगणना आँकड़ों के आधार पर यह निष्कर्ष निकाला कि 1961 की अपेक्षा 1971 में जनशक्ति एवं सहभागिता दर सामान्य जनसंख्या एवं अनुसूचित जनसंख्या दोनों में कम थी। रमैया<sup>71</sup> ने 1981 में आन्ध्र प्रदेश के वारंगल जिले के तीन विकास खण्डों के 408 जनजातीय परिवारों का अध्ययन कर यह निष्कर्ष निकाला कि लगभग 68% परिवार अभी भी ऋणग्रस्त हैं। राव<sup>72</sup> ने 1981 में कर्नाटक के तुमकूर जिले की जनजातियों के अध्ययन से निष्कर्ष निकाला कि सम्पूर्ण कृषि क्षेत्र में उनका हिस्सा मात्र 10% है, जबकि उनकी जनसंख्या सर्वाधिक है इसी प्रकार देशपाण्डेय<sup>73</sup> ने 1982 में महाराष्ट्र के थाना जिले के 153 परिवारों का अध्ययन कर उनके उपयोग प्रतिरूप, भोजन आवश्यकता क्रिया कलाप एवं स्वास्थ्य दशाओं आदि पर विस्तृत अध्ययन प्रस्तुत किया। रजनी<sup>74</sup> ने 1981 में आन्ध्र प्रदेश के तेलंगाना जिले की लाम्बदा जनजाति के सामाजिक आर्थिक पहलू का अध्ययन किया तथा सिंह<sup>75</sup> ने भी 1981 में उड़ीसा के कालाहॉडी जिले की जनजातियों के अध्ययन से उनके मध्य कृषि भूमि के वितरण का परीक्षण किया। हसनैन<sup>76</sup> ने 1983 में भारतीय

जनजातियों पर एक पूर्ण पुस्तक प्रकाशित किया, जिसमें जनजातियों की सकल्पनात्मक पृष्ठभूमि, प्रमुख सामाजिक संस्थाएँ, प्रजातीय वर्गीकरण जनजातीय समस्याएँ तथा उनके कल्याण एवं विकास सम्बन्धी अनेक पहलुओं पर विशद विवेचना प्रस्तुत किया गया। पती<sup>77</sup> ने 1984 में पाँच गाँवों के एक हजार पैतालिस घरों के अध्ययन से जनजातीय कृषकों के भूमि स्वामित्व को अत्यन्त विषम बताते हुए उनके मध्य भूमि के पुनरवितरण पर बल दिया। गुप्ता<sup>78</sup> ने 1984 में त्रिपुरा की जनजातियों के उपभोग प्रतिरूप के अध्ययन से यह निष्कर्ष निकाला कि नीचे की 20% जनजाति में सम्पूर्ण उपभोग का 11%, जबकि ऊपर के 20% में सम्पूर्ण उपभोग का 30% है नारायण और कुमार<sup>79</sup> ने 1983 में जनजातीय विकास सम्बन्धी अपने अध्ययन में यह निष्कर्ष निकाला कि विविध आर्थिक राजनैतिक एवं प्रशासनिक कारणों से उन्हें विकास का पूरा लाभ नहीं मिल पा रहा है। गोरी<sup>80</sup> ने 1984 में मणिपुर के जनजातीय क्षेत्र में आधारभूत सुविधाओं के विकास पर जोर दिया। बोस<sup>81</sup> ने 1985 में पश्चिमी बंगाल के पाँच जिलों के 10 विकसित तथा 10 पिछड़े गाँवों का अध्ययन कर यह बताया कि लगभग 34% जनजातीय लोग भूमिहीन हैं, 28% के पास 1 एकड़ से कम, एवं 25% के पास 3 एकड़ से कम भूमि है कुन्हामन<sup>82</sup> 1985 में केरला के पहाड़ी जनजातियों के सामाजिक आर्थिक विकास की अन्तर्प्रदेशीय विविधता का अध्ययन किया। हनुमत एवं मुथुरायप्पा<sup>83</sup> ने 1986 में कर्नाटक के 10 जिलों की जनजातीय जनसंख्या के अध्ययन से यह निष्कर्ष निकाला कि इनमें अधिकांश भूमिहीन हैं। लेकिन जो भूमिधर हैं उन्हे पास भी 1 एकड़ से कम है रायाप्पा एवं मुथुरायप्पा<sup>84</sup> ने 1986 में कर्नाटक के 10 जिलों के अपने जनजातीय अध्ययन में यह निष्कर्ष निकाला कि 90 प्रतिशत लोगों के पास 50 रुपये प्रति माह से कम की आय है ठाकुर<sup>85</sup> ने 1986 में बिहार के सथाल जनजाति के अध्ययन से यह स्थापित किया कि इनकी आय का सम्पूर्ण भाग मात्र न्यूनतम आवश्यकताओं की

पूर्ति में खर्च हो जाता है शेष कार्यों के लिए कुछ बचता ही नहीं। बोस<sup>86</sup> ने 1986 में केरला की जनजातियों के अध्ययन से यह निष्कर्ष निकाला कि जनजातीय विकास कार्यक्रमों के लागू होने के पश्चात् भी जनजातियों की स्थिति में अपेक्षित सुधार नहीं आया है गुप्ता<sup>87</sup> ने 1986 में पश्चिमी बंगाल के बीरभूमि जिले की जनजाति पर समन्वित जनजातीय विकास परियोजना के प्रभाव का अध्ययन किया और कहा कि इसके अन्तर्गत सिचाई सुविधाओं का लाभ सर्वाधिक गैर जनजातीय लोगों को हुआ है हुसैन<sup>88</sup> ने 1987 में आसाम के जनजातियों के सामाजिक आर्थिक दशा पर विकास प्रक्रिया के प्रभाव का अध्ययन किया तथा बताया कि विकास कार्यक्रमों से सामाजिक आर्थिक विषमता के बढ़ने के साथ ही साथ जाति, धर्म, भाषा आदि के भेद भी काफी तीव्र हुए। स्वरूप एव भाटी<sup>89</sup> ने उत्तर प्रदेश की थारू जनजाति के जीवन स्तर एवं विविध समस्याओं का विशद अध्ययन प्रस्तुत किया। महापात्र<sup>90</sup> ने 1987 में उड़ीसा के कोरापूत जिले की 373 जनजातीय गृहों के अध्ययन से यह बताया कि जनजातीय ऋणग्रस्तता आदिम जीवन सामाजिक बिखराव एवं विपणन के आभाव का परिणाम है रामामनी<sup>91</sup> ने 1988 में आन्ध्र प्रदेश की श्रीकाकुलम जिले की जनजातियों की अर्थव्यवस्था से सम्बन्धित समस्याओं एवं सम्भावनाओं का परिक्षण करते हुए यह निष्कर्ष निकाला कि इनके सामाजिक आर्थिक विकास हेतु विकास नियोजन प्रक्रिया को और अधिक प्रभावशाली बनाने की आवश्यकता है। हसनैन<sup>92</sup> ने 1991 में अपनी पुस्तक भारतीय मानव शास्त्र में भारतीय जनजातियों के विविध पक्षों का अध्ययन प्रस्तुत किया है। जबकि मजुमदार एव मदान<sup>93</sup> ने अपनी पुस्तक "सामाजिक मानव शास्त्र परिचय" में भारतीय जनजातियों के प्रजातीय, सामाजिक एवं आर्थिक स्थिति का विशुद्ध विवेचन किया। इसी प्रकार एस0सी0 दूबे<sup>94</sup> ने 1993 में अपनी पुस्तक "मानव संस्कृति" के माध्यम से जनजातियों के अध्ययन को प्रोत्साहित किया। गुप्ता एव शर्मा<sup>95</sup> ने 1995 में भारतीय

जनजातियों की विविध पक्षों का सम्यक विश्लेषण किया। आनन्द भूषण<sup>96</sup> एव अन्य ने 1999 में भारतीय जनजातियों के विविध पक्षों पर एक आलोचनात्मक विश्लेषण प्रस्तुत किया।

## समस्या कथन

वर्तमान समय में भौगोलिक अध्ययन एव शोध में मानवतावादी दृष्टिकोण एव उपागम अपनाने पर बल दिया जा रहा है। भारतीय जनजातियों देश के सम्पूर्ण मानव जनसंख्या का एक अभिन्न अंग है। सम्पूर्ण देश एव समाज के विकास के साथ जनजातियों का सामाजिक आर्थिक विकास अभिन्न रूप से जुड़ा हुआ है। भारत वर्ष सदैव से ही गाँधी एव नेहरू द्वारा प्रवर्तित पंचशील एव अन्त्योदय के सिद्धान्त का अनुयायी रहा है। राष्ट्रपिता महात्मा गाँधी के अनुसार भारत एव भारत की जनसंख्या गाँवों में निवास करती है और जब तक देश के अन्तिम व्यक्ति का उत्थान नहीं हो जाता, तब तक हमारे सामाजिक आर्थिक विकास की उपलब्धि अपूर्ण रहेगी। साथ ही भारतीय दर्शन एव चिंतन भी प्रचीन काल से मानव केन्द्रित रहा है। सम्पूर्ण भौतिक एव अध्यात्मिक गतिविधियों का केन्द्र बिन्दु एव परम लक्ष्य मानव ही रहा है, अस्तु मानव का सर्वांगीण विकास ही सही अर्थों में सम्पूर्ण देश एव समाज का विकास है, इस दृष्टिकोण से जनजातियों का अध्ययन एव शोध अति महत्वपूर्ण है।

भूगोल विषय भी मानव केन्द्री है तथा यह धरातल का अध्ययन मानवगृह के रूप में करता है ऐसा धरातल जो निर्जन है एव मानव के लिए उपयोगी नहीं है, उससे भूगोल का कोई सरोकार नहीं है मानव जिस-जिस क्षेत्र में पाया जाता है— चाहे वे क्षुवीय वर्फाच्छादित क्षेत्र हो या पर्वतीय ढाल, जंगल अथवा नदियों के मैदान, वे सभी भौगोलिक अध्ययन हेतु उपयोगी हैं। इन क्षेत्रों में रहने वाले मानव महानगरीय क्षेत्रों की तरह चाहे पूर्ण विकसित हो अथवा



पर्वतीय एव जगली क्षेत्रो मे रहने वाले जनजातियो की तरह आदिम अवस्था मे हो, भूगोल दोनो के अध्ययन मे समान रूचि लेता है। भूगोल मे मानव शब्द का अर्थ एक मानव से नही, बल्कि मानव समुदाय एव मानव समाज से होता है। अत घरातल पर विविध क्षेत्रो मे पाये जाने वाले जनजातीय समूह भौगोलिक अध्ययन एव शोध के अभिन्न अंग है। इस दृष्टिकोण से भी जनजातियो का अध्ययन भूगोल मे एक विशिष्ट स्थान रखता है।

विविध क्षेत्रो एव पर्यावरण दशाओ मे रहने वाले विविध मानव समूह अपनी शक्ति, चयन, ज्ञान—विज्ञान एव तकनीकी के आधार पर अपने पर्यावरण से अनेक स्तर के समानुकूलन एव सामान्जस्य स्थापित किये है। मानव भूगोल मानव एव पर्यावरण के इन्ही परिवर्तनशील सम्बन्धो के प्रादेशिक प्रतिरूप के अध्ययन एव विश्लेषण पर ध्यान केन्द्रित करता है। मानव पर्यावरण अन्तर्सम्बन्ध का स्वरूप एव वितरण ही मानव भूगोल का केन्द्र बिन्दु है। भारतीय जनजातीयों विविध पर्यावरण दशाओ वाली पर्वतीय एव जगली क्षेत्रो मे निवास करती है, जहाँ उन्होने अपने पर्यावरण के साथ एक विशिष्ट सामान्जस्य स्थापित किया है। भौगोलिक दृष्टि से जनजातीय समूह एव उनके पर्यावरण के अन्तर्सम्बन्धो का अध्ययन भी उतना ही आवश्यक है।

वर्तमान समय मे मानव के सामाजिक, आर्थिक, सास्कृतिक, आध्यात्मिक विकास पर अधिकाधिक बल दिया जा रहा है। आज विकास का तात्पर्य मात्र आर्थिक वृद्धि ही नही बल्कि मानव का सर्वांगीण विकास है, जिससे उसका भौतिक एव मानसिक दोनो विकास हो। साथ ही उसका स्वाभिमान एव मानवाधिकार सुरक्षित रहे। इस मानवतावादी विकास परिदृश्य के परिप्रेक्ष्य मे भी जनजातियो का अध्ययन एक महत्वपूर्ण सोपान है। सुदूर एव दुर्गम पर्वतीय एव जगली क्षेत्रो मे निवास करने वाली ये जनजातीयों सामाजिक, आर्थिक,

राजनैतिक, सांस्कृतिक आदि आधारों पर पूर्ण विपन्न एवं दरिद्र है। नौ पंचवर्षीय योजनाओं में संचालित विविध जनजातीय विकास कार्यक्रमों एवं परियोजनाओं के बावजूद भी कुछ जनजातियों को छोड़ कर अधिकांश जनजातियों की सामाजिक, आर्थिक स्थिति में अपेक्षित सुधार नहीं हुआ है। जब तक इन जनजातियों की मौलिक आवश्यकताओं की पूर्ति नहीं की जाती, इन्हें स्वास्थ्य एवं शिक्षा की सुविधाएँ नहीं प्रदान की जाती तथा इन्हें राष्ट्र की मुख्य विकास धारा से नहीं जोड़ा जाता, तब तक हमारे देश का विकास लक्ष्य अधूरा ही रहेगा। इस प्रकार विकास के दृष्टिकोण से भी जनजातियों का अध्ययन एवं शोध अत्यंत उपयोगी एवं महत्वपूर्ण है।

अण्डमान-निकोबार द्वीप समूह बंगाल की खाड़ी में स्थित भारत का एक केन्द्र शासित प्रदेश है। यहाँ पर अनेक द्वीपों में कुल 6 प्रकार की जनजातियाँ बिखरी हुई हैं।

ये हैं— 1 जारवा 2 ग्रेट अण्डमानी 3 ओगी 4 सेटिनली 5 निकोबारी एवं 6 शोम्पेन। ये जनजातियाँ सामाजिक आर्थिक विकास के आधार पर अत्यन्त पिछड़ी एवं एक दूसरे से भिन्न हैं, लेकिन ये इस द्वीप समूह के सम्पूर्ण जीवन का एक अभिन्न अंग हैं। अतः बंगाल की खाड़ी में बिखरे हुए इस द्वीप समूह की उपरोक्त जनजातियों के जीवन एवं रहन-सहन का अध्ययन शैक्षिक एवं व्यावहारिक दोनों आधारों पर तर्कसंगत एवं समीचीन है। इसी दृष्टिकोण से शोधकर्ता ने अण्डमान एवं निकोबार द्वीप के जनजातीय समुदायों के सामाजिक, आर्थिक दशाओं का अध्ययन करने का प्रयास किया है।

**उद्देश्य .**

प्रस्तुत शोध अध्ययन के निम्नलिखित उद्देश्य हैं।

1 अण्डमान निकोबार द्वीप में पायी जाने वाली जनजातियाँ, उनके प्रजातीय प्रकारों एवं शारीरिक लक्षणों का ज्ञान प्राप्त करना।

- 2 उनके आर्थिक आधारों, ससाधन, आखेट, कृषि, पशुपालन आदि का ज्ञान प्राप्त करना।
- 3 उनके सामाजिक संगठन, रीति-रीवाज, सामाजिक वर्ग एवं स्तरीकरण, सामाजिक विकास (शिक्षा एवं स्वास्थ्य), खान-पान, रहन-सहन आदि का ज्ञान प्राप्त करना।
- 4 जनजातीय क्षेत्रों में आधारभूत सुविधाओं के विकास, उत्पादन प्रक्रिया, विपणन सुविधा, सामाजिक अन्तर्क्रिया आदि का विश्लेषण करना।
- 5 सरकार द्वारा समय-समय पर संचालित एवं क्रियान्वित किए गए विकास कार्यक्रमों एवं परियोजनाओं के प्रभाव का मूल्यांकन करना।
- 6 अण्डमान निकोबार की जनजातियों के तीव्रतर एवं सतुलित सामाजिक आर्थिक विकास हेतु एक समन्वित विकास योजना प्रस्तुत करना।

## विधितत्र

मात्र निकोबारी जनजाति को छोड़कर अन्य सभी जनजातियाँ आधिकांशत आदिम अवस्था एवं अल्प संख्या में हैं, तथा विविध द्वीपों पर जंगली क्षेत्रों में बिखरी हुई हैं। इनसे सम्पर्क करने तथा उस क्षेत्र का अध्ययन करने हेतु प्रशासन द्वारा अनुमति प्राप्त करनी होती है, क्योंकि माननीय उच्चतम न्यायालय द्वारा ये क्षेत्र बाहरी लोगों के लिए पूर्ण निषिद्ध घोषित कर दिये गये हैं। सेंटिनली जनजाति से तो अभी तक किसी का सम्पर्क ही नहीं हो पाया है। साथ ही जनजातीय क्षेत्र काफी दुर्गम पहाड़ी एवं जंगली हैं तथा दूर-दूर समुद्री द्वीपों में हैं। यहाँ आसानी से पहुँचना कठिन है। उपरोक्त कठिनाइयों के कारण जनजातीय सुविधाओं से सम्बन्धित सूचनाएँ एवं तथ्य एकत्रित करना एक कठिन कार्य है। फिर भी शोधकर्ता ने जनजातियों के सामाजिक आर्थिक दशाओं से सम्बन्धित तथ्यों एवं

सूचनाओं के लिए प्राथमिक एवं द्वितीय स्रोतों का सहारा लिया है। प्राथमिक स्रोतों के अर्न्तगत शोधकर्ता प्रशासन द्वारा अनुमति प्राप्त कर अनेक द्वीपों में जनजातियों से सम्पर्क करने, क्षेत्रीय सर्वेक्षण करने एवं उनसे सीधी सूचना प्राप्त करने हेतु संपर्क किया। भाषा की कठिनाई एवं सम्प्रेषण अन्तराल के कारण जनजातियों से सूचना प्राप्त करना भी कठिन कार्य है। लेकिन शोधकर्ता ने कई बार उनसे सम्पर्क कर यथा शक्ति सूचनाएँ एवं तथ्य प्राप्त किये। द्वितीय स्रोतों के अर्न्तगत शोधकर्ता ने विविध पुस्तकों, पत्र-पत्रिकाओं, साख्यिकी पत्रिकाओं, जनगणना पत्रिकाओं, जनजातीय उप-योजना एवं अनेक सम्बन्धित सस्थाओं से जनजातियों के सामाजिक आर्थिक दशाओं से सम्बन्धित सूचनाएँ एवं तथ्य एकत्र करने का प्रयास किया।

उपरोक्त कठिनाइयों के कारण जनजातीय समूहों के अध्ययन में किसी पूर्व स्थापित सिद्धान्त या प्रतिदर्श का उपयोग नहीं किया जा सकता। अतः प्रस्तुत शोध ग्रन्थ में क्षेत्र अध्ययन आधारित आनुभविक विधि का प्रयोग किया गया है। अध्ययन की सुविधा हेतु शोधकर्ता ने प्रस्तुत शोध योजना को तीन भागों में विभक्त किया 1 पुस्तकालय कार्य 2 क्षेत्रीय कार्य एवं 3 प्रयोगशाला कार्य।

पुस्तकालय कार्य के अर्न्तगत शोधकर्ता ने विविध पुस्तकालयों में जनजातियों से सम्बन्धित पुस्तकों, पत्र-पत्रिकाओं, शोध पत्रों, शोध प्रबन्धों, आख्याओं आदि का अध्ययन एवं अनुशीलन किया तथा शोध प्रबन्ध हेतु वाञ्छित सामग्री एकत्र की। इस अध्ययन से शोधकर्ता को विषय के सकल्पनात्मक एवं व्यावहारिक दोनों स्वरूपों का ज्ञान प्राप्त हुआ।

क्षेत्रीय अध्ययन के अर्न्तगत शोधकर्ता ने अण्डमान निकोबार के अनेक जनजातीय द्वीपों में जाकर क्षेत्र सर्वेक्षण एवं संपर्क द्वारा सीधी जानकारी प्राप्त की। विविध सम्बन्धित सस्थाओं

एव आधिकारियो से सम्पर्क कर जनजातियो के सामाजिक एव आर्थिक दशाओ से सम्बन्धित सूचनाए एव तथ्य प्राप्त किये गए।

प्रयोगशाला कार्य के अन्तर्गत शोधकर्ता ने सूचनाओ एव आकडो का सांख्यिकीय एव मानचित्रीय आधार पर सगठन एव विश्लेषण किया। इस विश्लेषण के आधार पर उनके सामाजिक आर्थिक दशाओ से सम्बन्धित परिणाम निकाले गए तथा उनके मानचित्रण एव व्याख्या का प्रयास किया गया। अन्ततः शोधकर्ता ने शोधप्रबन्ध के लेखन का कार्य पूर्ण किया।

## संदर्भ सूची

- 1 Hasnain, Nadeem, 1991 Tribal India Today, Harnam Publication's, New Delhi, P-3
- 2 Mishra, B N 1989 Rural Development in India-Basic Issues and Dimensions, Sharada Pustak Bhawan, Allahabad, P-182
- 3 Mishra, B N 1992 Ecology of Poverty in India, Rural Environment Planning Series, vol I, Chugh Publications, Allahabad, P-162
- 4 Mishra, B N 1994 Rural Landscape Transformation and Change, Chugh Publications, Allahabad, P-180
- 5 Dubey, S C 1973 Social Science in Changing Society, in Ethnographic and Folk Culture Society Lucknow
- 6 Hasnain, Nadeem 1991 Op Cit P-13
7. Wilke, A et al 1979 Tribal India: Unintentional Acculturation, Bulletin of the International Committee on Urgent Anthropological and Ethnological Research, No-21
- 8 Majumdar, D N and Madan, T N 1967 An Introduction to Social Anthropology, Asia Publishing House, Mumbai
- 9 Nanda, S & Prasad, R R 2001 Encyclopaedic Profile of Indian Tribes, vol I
- 10 Naik, T B 1960 The Bhils, Bhartiya Adimjati Sevak Sangh, New Delhi
- 11 Ehrenfels, U R 1952 Kadar of Cochin, University of Madras, Chennai
- 12 Majumdar, D N 1944 Races and Cultures of India, Universal Publishers, Lucknow
- 13 Gillin, J and Gillin, P, 1954 Cultural Sociology Leonard Hill Books, New York, P-35.
- 14 Mair, Lucy. Introduction to Social Anthropology, Leonard Hill Books New York P 90
- 15 Huntingford, G W B. 1950 Habitat, Economy and Society, Uethuen and Co London

- 16 Rivers, W H.R 1906 The Social Organization, Culture Publishers, London
- 17 Winick, Charles 1947 Dictionary of Anthropology, Cultures Publishers, London, P-546
- 18 Linton, Ralph 1950 The Study of Man, Culture Publishers, London
- 19 Hoebel, E A 1958 Man in the Primitive World, Leonard Hill Books, Newyork, P-7
- 20 Lewis, I M 1968 Tribal Society, in International Encyclopedia of the Social Sciences, David L Sil(Ed ),vol 16, Macmillan, London
- 21 Ramamani, V S 1988 Tribal Economy-Problems and Prospects, Chugh Publications, Allahabad, P-2.
- 22 Mishra, B N 1999 Tribal Development in India Retrospect and Prospect, in 'Tribal'scene in Jharkhand, A Bhushan et al (Eds), Novelty and co Patna, P 23
- 23 Piddington,R 1956 An Introduction to Social Anthropology,Vol I
- 24 Majumdar, D N 1944 OP cit
- 25 Hasnain, Nadeem 1994 Bhartiya Manav Vigyan, Jawahar Publishers & Distributers, New Delhi, P-130
- 26 Guha, B S , 1938 The Racial Elements of India, Popular Prakashan, Mumbai.
- 27 Ibid
- 28 Hasnain, Nadeem, 1994 Op Cit P 133
- 29 Nand, S and Prasad, R R 2001, Op Cit. P-XVIII
- 30 Verma, R C Bhartiya Janjatiyam P 109
- 31 Ibid, P-112
- 32 Ibid; P-116
- 33 Ibid, P-118
- 34 Mishra, B N.1999 Tribal Development in India Retrospect and Prospect, in Tribal Scene in Jharkand, A Bhushan et.al (eds), Novelty &co , Patna, P.23
- 35 Pandeya, B N 1999 Profiles of Tribal scene in Jharkhand, Op.Cit P 14

- 36 Shilu AO Committee Report, 1969 Approach to Fifth Plan (1974-79), Planning commission, New Delhi
- 37 Nag, D S 1958 Tribal Economy-An Economy study of Baiga, Bhartiya Adimjati Sevak Sangh, King's way Camp, New Delhi
- 38 Saxena, R P 1964 Tribal Economy in Central India, Calcutta
- 39 Ramaiah, P 1961 Tribal Economy in India, Light and Life Publication, Paharganj, New Delhi
- 40 Shah, Vimal 1967 Tribal Economy in Gujrat, in 'Tribal Journal, vol IV, No 2, Hyderabad P P 4-5
- 41 Mishra, B N 1999 Op cit.P 22
- 42 Hasnain, Nadeem 1991 Op Cit P 195
- 43 Pandeya, B N 1999 op cit P 16
- 44 Vidyarthi, L P 1977 Tribal Cultures of India, concept Publishers, New Delhi
- 45 Roy Burman, B K 1981 Some Dimensions of Transformation of Tribal societies in India, Journal of social Research, Vol 11, No-1
- 46 Hasnain, Nadeesn 1991 Op Cit P-209
- 47 Mishra, B N 1999 Op Cit P-27
- 48 Ibid P-30
- 49 Nag, D S 1958 Op Cit
- 50 Saxena, R P 1964 Op Cit
- 51 Vidyarthi, L P. 1977 Op Cit
- 52 Roy Burman, B K. 1981. Op. Cit
- 53 Shah, Vimal, 1967 Op. Cit
- 54 Srivastava, D N and Singh, C B. 1970 Agricultural Development & Tribal Population in India Indian Journal of Agricultural Economics, Vol xxv, No 344, Bombay, P P 161-167
- 55 Roy Burman, BK, and Sharma P S , 1970 Tribal Agriculture in India Indian Journal of Agricultural Economics vol xxv No 34, P P 149-155
- 56 Aram, M 1972 The Emergin, Situation in Nagaland and Some Suggestion's for a National Policy In Tribal Situation in India,



- Edited by K Suresh Singh, Indian Institute of Advanced Study,  
Simla P P 125-129
- 57 Gopal R , 1983 Farm Economy kin Tribal Areas A case study of  
Bastar District, yojana, vol 27, No 18, New Delhi, P P 27-28
- 58 Patel M L 1972 Agro-Economic survey of Tribal Mandha, Peoples  
Publishing Hause, Delhi
- 59 Raghvaiah, V 1976 Tribal Revolts, Andhra Rashtriya Adamjati  
Sevak Sangh, Nellore
- 60 Chowdhry B K & Bhattacharjee,S. 1976. An Evaulation of Tribal  
Development Agency In Singhbhum, Bihar, Agro Economic  
Research Centre, Visva, Bharti Santiniketan P P 90-91
- 61 Naidu N V 1976 Pains of Industriligation, Economic and Political  
weekly, vol 1, No 23, Bombay, P P 830-831
- 62 Dadhich, C L, 1977 Farm Co-Operative Credn to Scheduled castes  
and Scheduled tribes, Economic & Political weekly, vol 12 No 13,  
Bombay, P- A23
- 63 Chanda, A K 1976 Chailanging of Tribal Poverty- A study of Rural  
Indebtedness and the credit Institutions, the Administrator, Quartly  
Journal of LalBahadurShastri, National Academy of Administration,  
Government of India, vol, xx11 No 1, P-173
- 64 Tripathi, J N , 1978.A Study of Culture and custom's with refevence  
to Navabar Block, The Administrator Quartly journal of Lal  
Bahadur Shastri; National Acedamy of Administration, vol xxxIII,  
No 1 Mossorie, Spring. P 285
- 65 Apte, D P 1976 Kolaba villages, in Planning for Tribal  
Development Edited by Ranjeet Gupta, Ankur Publishing, New  
Delhi, P 176
- 66 Sharma, P N 1978 Panning for the poor, kurukshetra, New Delhi,  
vol 26, No 19, P 13
- 67 Royappa , P H & Grover, D 1979 Employment planning for  
scheduled Tribs, Economic and political weekly Bombay, vol XIV,  
No 24, P 1015

- 68 Prakash, B A , 1980 A Case study of South wynad Tribals, Yojana, New Delhi , vol-24 No-6, P 19-20
- 69 Yadav, H & Mishra, C S , 1980 Impact of the Tribal Development Programmes on Employment, Madya Pradesh, Indian Journal of Agricultural Economics, Bombay, Vol, xxxv, No 4, P 69
- 70 Rayappa, P H & Grover, D , 1980 Employment Planning for Ruual Poor The Case of Scheduled Castes and Scheduled Tribe's, Sterling Publishers, New Delhi
- 71 Ramaiah, P , 1881 Tribal Economy of India A Case Study of koyas of Andhra Pradesh, Light and Life Publishers, New Delhi, P 67
- 72 Rao, D V R 1981 Direction of Backwordnes A Study of Toluk village and House Hold Levels in Kasnataka, Concept Publishing Company, New Delhi, P 93
- 73 Deshpande, V 1982 Employment Gurantee Scheme Impact on Poverty on Bondage Among Tribals, Tilak Maharashtra Vidyapeeth, Pune, P 66
- 74 Ranjani, P , 1981 Profile of Lambada Tribe, Mainstream, New Delhi Vol-xx, No 16, P 25
- 75 Singh, H M , 1981 Tribal Report-Kalahandi District Orissa, The Administrator Quarterly Journal of Lal Bahadur Shastri Natinal Academy of Administration, Mussourie, Vol xxv1, No3, P 443
- 76 Hasnain, Nadeem, 1983 opsit
- 77 Pathy, Jagnath, 1984 Tribal Peasantry, Dyanamics of Development, InterIndia Publicators, New Delhi, P III
- 78 Gupta M D , 1984 Tribal Unrest, Economics and Political weekly, Bombay Vol, XIX, No11, P 449,
- 79 Naryan S & Kumar Vinod, 1983 Obstacles in Tribal Development, Mainstream, New Delhi, Vol xx, No11 P 22
- 80 Gori , Gulab Khan, 1984 Changing Phazee of Tribal Area of Manipur, B R Publising, Delhi, P P 51-52
- 81 Bose, Pradeep Kumar , 1985, Classes and Class Relations Among Tribals of Bengal, Ajanta Publications, New Delhi, P.60

- 82 Kunhaman, M , 1985 The Tribal Economy of Kerala- An Intra-Regional Analysis, Economic and Political weekly, Bombay, Vol xx, P 466
- 83 Rayappa Hanumantha P and Muthurayappa R , 1986, Backwardness and Welfare of Scheduled Castes and Scheduled Tribes in India, Ashish Publishing House, New Delhi, P 40, 42.
- 84 Ibid, P-75
- 85 Thakur, Devender, 1986 Socio-Economic Development-of Tribes in India, Deep & Deep Publications, New Delhi, P 190
- 86 Bose, S C , 1986 Planning for Tribal Development- Kerala's Experience, yojana, New Delhi, Vol-30, No 5,
- 87 Gupta, Dipankar. 1986 Tribal Development in a West Bengal District, Programme's Structure and Process, Economic and Political weekly, Bombay, Vol, XXI, No 1, P 35-45
- 88 Hussain M , 1987 Tribal Movement of Autonomous State in Assam, Economic Political Weekly, Bombay, Vol XII, No32 P. 1332
- 89 Swaroop, R and Bhati J P , 1987 Economic Development of Tharu Tribals Kurukshetra, New Delhi, Vol 23, No 2, P P 10-11
- 90 Mahapatro, P C , 1987 Economic Development of Tribal India, Ashish Publishing House, New Delhi, P 280-282
- 91 Rama man, V S , 1988 op Cit
- 92 Husnain, Nadeem, 1991, op Cit
- 93 Majumdar D N & Madan T N 1992, An Introduction to Social Anthropology, Mayur Paper Backs, Noeda
- 94 Dubey, S C 1993 · Manav Aur Sanskriti, An Anthropological & Sociological study, Rajkamal Publications, New Delhi
95. Gupta M L & Sharma D D. 1995 Social Anthropology, Sahitya Bhavan, Agra
- 96 Bhoosan Anand et al 1999 Tribal Scene in Jharkhened, Novelty and co, Patna

## अध्याय-2

# जनजातीय विकास के स्थानिक घटक अध्ययन क्षेत्र

प्रस्तावना :

श्री गुप्त ने यहाँ के आदिवासियों को किरात जाति का वंशज माना है। जिसका उल्लेख वाल्मिकि रामायण में हुआ है— "अमामिना सनाश, तत्र किरात द्वीप वासिन," इसकी पुष्टि राजेन्द्र प्रसाद सिंह जी ने की है। यहाँ के आदिवासियों के जाति नामावली में भी "क" शब्द का प्रधान्य दिखाई देता है— जैसे कोल, एकाकोडा, अकाकोडा, केडा आदि। इनके उच्चारण और किरात शब्द के उच्चारण में भी समानता मिलती है, और इस विचारधारा को बल मिलने लगता है कि, ये आदिवासी उसी किरात जाति के हैं, जिनका उल्लेख रामायण में हुआ है।

अण्डमान के आदिवासियों को रामायण काल से जोड़ने के बाद लोगो ने यह कहना शुरू किया कि अण्डमान शब्द "हनुमान" का विकृत रूप है। श्री मेक्सवेल के अनुसार यहाँ के आदिवासियों को "हनुमान" नाम से पुकारते थे, और इसका अभिप्रेत अर्थ रामायण कालीन सदर्भ से था। 18<sup>वीं</sup> शताब्दी में इन द्वीपों को "इन्दुमान" अथवा "अण्डमान" नाम से पुकारा जाने लगा। चीनी और जापानी लोगो ने "याङ्गप्यान" नाम दिया, जो कालान्तर में अण्डमान की सज्ञा से अभिहित किया जाने लगा।

निकोबार "निकवरन" शब्द से बना है, जिसका अर्थ है "नगे रहने वालों का देश"। निकोबार के निवासियों का सर्वप्रथम उल्लेख लसिंग नामक चीनी यात्री की पुस्तक "लोजेनक" में मिलता है। "पिकर्टनस बॉयजेज एण्ड ट्रेवेलर्स" भाग सात की पृष्ठ

सख्या 183 पर छपे अरब यात्रियों के विवरण में इस द्वीप को "लेजाबालुस" कहकर संबोधित किया गया, जिसका अभिप्राय "नगरे रहने वाले लोगो" से है। आज भी शोम्पेन, जरवा एव सेटीनली जनजाति के लोग नगरे ही रहते हैं (प्लेट स० 1 एव 2)।

मार्कोपोलो ने इन द्वीपों को "नेकूवरन" तथा कर्नल मूले ने चीनी नाम "नालोकियोचेन" - नारिकेल द्वीप नाम दिया। सन् 851 ई० से पूर्व सुलेमान सौदागर ने निकोबार द्वीप को "लेजवालु" नाम दिया था। ऐतिहासिक दृष्टि से अण्डमान का सर्वप्रथम उल्लेख टॉलमी ने किया था। इसके पश्चात् चीनी यात्री इत्सिंग ने किया। सन् 1290 ई० में मार्कोपोलो ने इन द्वीपों से गुजरते हुए अण्डमान को बडा लम्बाद्वीप, और यहाँ के निवासियों को जगली जानवरों की भाँति खूखार एव सर्वभक्षी की सजा दी। तजौर के एक ऐतिहासिक शिलालेख में इस द्वीप के सम्बन्ध में "टिमाई टिब्बू" नाम आया हुआ है, जिसका अर्थ अशुद्ध द्वीप है। कर्नल मूले की पुस्तक मार्कोपोलो में यहाँ के आदिवासियों को राक्षस की तरह माना है तथा नारकोण्डम द्वीप के प्रज्वलित ज्वालामुखी को देखकर समीप से गुजरने वाले जलयान के ब्राह्मण कप्तान ने "नरक कुण्ड" की सजा दी थी, तभी से यह द्वीप नारकोण्डम के नाम से जाना जाता है।

अण्डमान एव निकोबार द्वीप समूह का 16<sup>वीं</sup> शताब्दी में यूरोपीय शक्तियों के भारत आगमन के पहले कोई ऐतिहासिक महत्व नहीं था। यहाँ सबसे पहले आने वाले पुर्तगाली थे। उसके बाद डच आये। इसी बीच अंग्रेजों ने अपना प्रभुत्व जमा लिया। बाद में अंग्रेजों और डचों के बीच अण्डमान के पास संघर्ष हुआ तथा अंग्रेजों ने डचों को हराकर अण्डमान द्वीप पर अपना अधिपत्य स्थापित कर लिया।

पहली बस्ती उत्तरी अण्डमान में 1789 ई० में बसायी गयी। अन्ततः उपनिवेश बसाने का प्रयत्न छोड़ दिया गया,

प्लेट संख्या-1



शोम्पेन आदिम जनजाति की महिलाए

प्लेट संख्या-2



जारवा आदिम जनजाति की महिलाए

अध्ययन क्षेत्र के विविध भौगोलिक कारकों के सम्बन्धक एवं क्रमबद्ध विश्लेषण हेतु उन्हें दो प्रमुख वर्गों में विभाजित किया गया है - 1 भौतिक कारक एवं 2 सांस्कृतिक कारक।

**भौतिक कारक .**

इसके अन्तर्गत क्षेत्र की स्थिति, विस्तार, संरचना, उच्चावच, जलवायु, वनस्पति आदि का अध्ययन किया गया है।

**स्थिति एवं विस्तार**

अण्डमान एवं निकोबार द्वीप समूह बंगाल की खाड़ी के दक्षिणी पूर्वी भाग में स्थित है। चारों ओर से समुद्र से घिरे होने तथा घनी वनस्पतियों के मध्य मानव अधिवासों से युक्त ये द्वीप अत्यन्त सुन्दर लगते हैं (प्लेट सं० 3)। यहाँ का सूर्योदय एवं सूर्यास्त का दृश्य अति आकर्षक एवं मनोहारी होता है (प्लेट सं० 4 एवं 5)। इसके अन्तर्गत लगभग 556 छोटे बड़े द्वीप सम्मिलित हैं, लेकिन मानव निवास एवं अध्ययन हेतु महत्वपूर्ण द्वीपों की संख्या 321 है।<sup>2</sup> इनमें से 258 द्वीप अण्डमान में हैं एवं 61 द्वीप निकोबार के अन्तर्गत आते हैं, इसमें 38 द्वीप ऐसे हैं जिन पर मानव का निवास है।

अण्डमान निकोबार द्वीपों का अक्षांशीय विस्तार 6° उत्तरी अक्षांश से 14° उत्तरी अक्षांश तथा 92° पूर्वी देशान्तर से 94° पूर्वी देशान्तर के मध्य है। अण्डमान द्वीपों की उत्तर-दक्षिण लम्बाई 467 कि०मी० तथा औसत चौड़ाई 24 किलोमीटर है, इसकी अधिकतम चौड़ाई 52 किलोमीटर है। निकोबार द्वीपों की उत्तर-दक्षिण लम्बाई 259 कि०मी० तथा चौड़ाई 58 किमी है। इस प्रकार अण्डमान एवं निकोबार का सम्पूर्ण क्षेत्रफल 8249 वर्ग किलोमीटर है, जिसमें 6408 वर्ग किलोमीटर अण्डमान द्वीपों के अन्तर्गत तथा 1841 वर्ग किलोमीटर निकोबार द्वीपों के अन्तर्गत है (Fig.2.1)। ग्रामीण क्षेत्रों का विस्तार सर्वाधिक (8232.4 वर्ग कि०मी०) है, जबकि नगरीय क्षेत्रफल मात्र 16.6

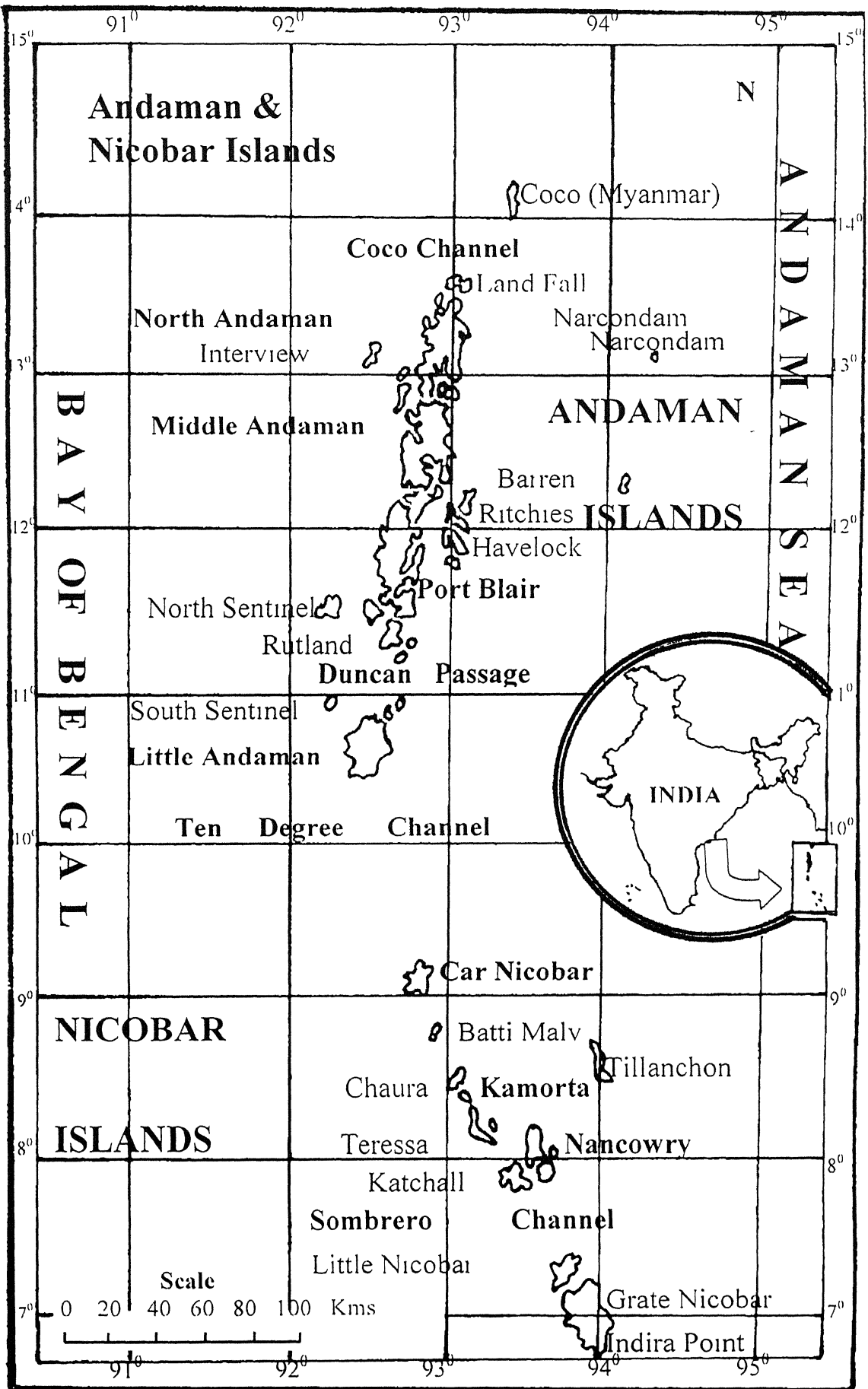

Fig. 2.1



वर्ग कि०मी० है। इसकी राजधानी पोर्टब्लेयर नगर है। इसका सबसे दक्षिणी बिन्दु 6° उत्तरी अक्षांश पर स्थिति इन्दिरा प्वाइन्ट है, जबकि सबसे उत्तरी बिन्दु लैण्डफाल 14° उत्तरी अक्षांश पर स्थित है। अण्डमान का सबसे बड़ा द्वीप (1536 वर्ग कि०मी०) मध्य अण्डमान द्वीप है, जबकि निकोबार का सबसे बड़ा द्वीप (1045 वर्ग कि०मी०) ग्रेट निकोबार है। इसी प्रकार अण्डमान का सबसे छोटा द्वीप कर्ल्यू द्वीप (0.03 वर्ग कि०मी०) है, जबकि निकोबार का सबसे छोटा द्वीप पिलोमिलो द्वीप (1.3 वर्ग कि०मी०) है।<sup>4</sup>

अण्डमान-निकोबार द्वीप के उत्तर पूर्व में वर्मा, दक्षिण पूर्व में इण्डोनेशिया, पूर्व में अण्डमान सागर, एवं पश्चिम में बंगाल की खाड़ी स्थित है। इसे प्रशासनिक आधार पर दो जनपदों, चार उपभागों, सात तहसीलों एवं पाँच विकास खण्डों में विभाजित किया गया है। यहाँ पर एक नगर महापालिका, एक जिला परिषद तथा 15 पुलिस थाने हैं। यहाँ की प्रशासनिक इकाइयों सारणी सख्या 21 अ, ब, एवं स में स्पष्ट रूप से दी गयी है।

### सारणी सख्या 21 (अ)

उप-भाग, तहसील, राजस्व एवं जनगणना ग्रामों की सख्या

|   | उप-भाग          | उपभाग में सम्मिलित तहसीले | राजस्व गाँव (संख्या) | जनगणना गाँव (संख्या 1991) |
|---|-----------------|---------------------------|----------------------|---------------------------|
| 1 | मायाबन्दर       | 1 डिगलीपुर<br>2 मायाबन्दर | 30<br>26             | 42<br>71                  |
| 2 | दक्षिणी अण्डमान | 3 रगत<br>4 पोर्टब्लेयर    | 42<br>46             | 75<br>87                  |
| 3 | कार निकोबार     | 5 फरारगज<br>6 कारनिकोबार  | 53<br>—              | 80<br>16                  |
| 4 | नानकौरी         | 7 नानकौरी                 | 7                    | 176                       |
|   | योग-            |                           | 204                  | 547                       |

स्रोत- आर्थिक एवं सांख्यिकीय निदेशालय, अण्डमान एवं निकोबार प्रशासन पोर्टब्लेयर।

## सारणी सख्या 2.1 (ब)

प्रदेशवार ग्रामपचायते, पचायत समितियों एव जिला परिषद

| क्षेत्र (प्रदेश) | ग्रामपंचायत | पंचायत समिति | जिला परिषद |
|------------------|-------------|--------------|------------|
| डिगलीपुर         | 13          | 01           | —          |
| मायाबन्दर        | 08          | 01           | —          |
| रगत              | 14          | 01           | —          |
| पोर्टब्लेयर      | 10          | 01           | 01         |
| फरारगज           | 15          | 01           | —          |
| लिटिल अण्डमान    | 04          | 01           | —          |
| कैम्पबेल बे      | 03          | 01           | —          |
| योग              | 67          | 07           | 1          |

स्रोत— आर्थिक एव सांख्यिकीय निदेशालय, अण्डमान एव निकोबार प्रशासन, पोर्टब्लेयर।

## सारणी संख्या 2.1 (स)

### समुदायिक विकास खण्ड

| क्रम सं० | समुदायिक विकास खण्ड के नाम | अधिकार क्षेत्र                      | मुख्यालय |
|----------|----------------------------|-------------------------------------|----------|
| 1        | दक्षिण अण्डमान             | पोर्टब्लेयर एव फरारगज तहसील         | फरारगज   |
| 2        | मध्य अण्डमान               | रगत एव मायाबन्दर तहसील              | रगत      |
| 3        | उत्तरी अण्डमान             | डिगलीपुर तहसील                      | डिगलीपुर |
| 4        | कार निकोबार                | कार निकोबार तहसील                   | मलक्का   |
| 5        | नानकौरी                    | नानकौरी तहसील एव ग्रेटनिकोबार द्वीप | कर्माटा  |

स्रोत— आर्थिक एव सांख्यिकीय निदेशालय, अण्डमान एव निकोबार प्रशासन, पोर्टब्लेयर।

प्लेट संख्या-3

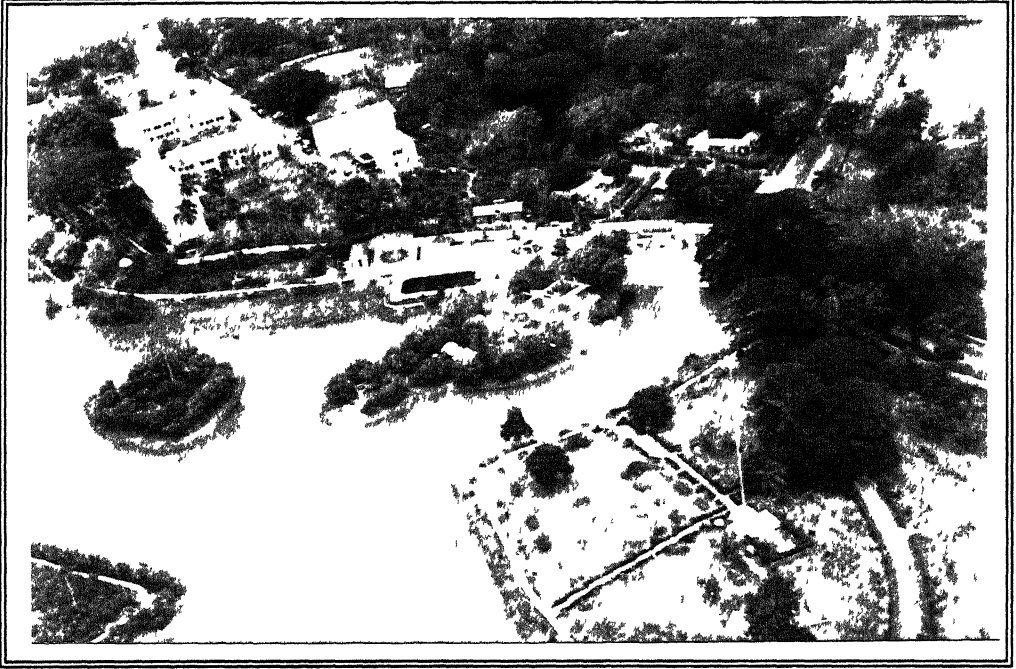

पोर्टब्लेयर नगर का हवाई चित्र

प्लेट संख्या-4

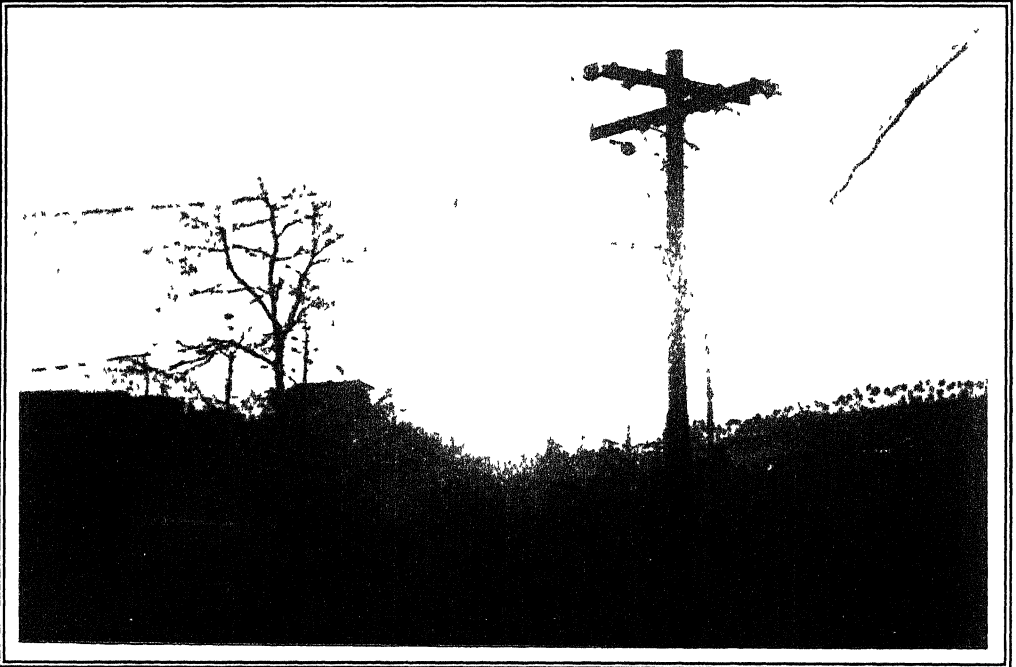

पोर्टब्लेयर में सूर्योदय का दृश्य

## सरचना

प्लेट विवर्तनिकी सिद्धान्त के अनुसार भारतीय प्लेट अति प्राचीन काल में गोडवाना लैण्ड का अभिन्न अंग थी। अफ्रीका, मालागासी, दक्षिण अमेरिका, भारत, आस्ट्रेलिया एवं अण्टार्कटिका सभी गोडवाना लैण्ड के ही भाग थे। 200 मिलियन वर्ष पूर्व भूगर्भिक शक्तियों के कारण गोडवाना लैण्ड में विखण्डन हो गया तथा उपरोक्त सभी भूभाग एक दूसरे से पृथक होकर अलग-अलग दिशाओं में प्रवाहित होने लगे। भारतीय प्लेट 12 सेमी० प्रति वर्ष की दर से उत्तर की ओर प्रवाहित होती हुई लद्दाख के पास यूरेशियायी प्लेट से टकराई। भारतीय प्लेट के उत्तरी प्रवाह एवं उत्तर में स्थित अगारा लैण्ड के अवरोध के कारण इन दोनों भूखण्डों के मध्य स्थित टैथिस सागर का मालवा उत्थित होकर मोड़ों में परिवर्तित होने लगा, जिससे एक लम्बे समयान्तराल में हिमालय पर्वत की उत्पत्ति हुई। लद्दाख के पास यूरेशियाई प्लेट से टकराने के पश्चात् भारतीय प्लेट के प्रवाह की दिशा उत्तर पूर्व हो गयी तथा प्रवाह गति धीमी होकर 5 सेमी० प्रतिवर्ष हो गयी। इसी विवर्तनिक घटना के कारण ही पूर्वी हिमालय की श्रेणियों जैसे - नागा की पहाड़ियों, गारो, खासी, जयन्तियाँ की पहाड़ियाँ, मिजोरम की पहाड़ियाँ, वर्मा का अराकानयोमा पर्वत आदि निर्मित हुए। अण्डमान निकोबार द्वीप समूह को भी बंगाल की खाड़ी में इन्हीं पर्वतश्रेणियों का विस्तार माना जाता है। खाड़ी के जल के अन्दर ही अन्दर ये श्रेणियाँ उत्तर की ओर हिमालय श्रेणियों से सम्बद्ध हैं तथा दक्षिण की ओर इण्डोनेशियाई श्रेणियों में मिल जाती हैं। इस शृंखला की ऊँची श्रेणियाँ जल के ऊपर द्वीपों के रूप में दिखाई पड़ती हैं, जबकि निचली श्रेणियाँ जल मग्न हैं। इन ऊँची श्रेणियों को दीर्घ काल से ज्वार-भाटा एवं समुद्री लहरें अनवरत रूप से अपरदित करती रहीं। परिणामस्वरूप धीरे-धीरे ये श्रेणियाँ द्वीपों के रूप

मे परिवर्तित हो गयी। पर्वतश्रेणियों के उच्च भाग इन सभी द्वीपों के मध्य भागों या किनारों पर आज भी देखे जा सकते हैं। इस प्रकार सरचनात्मक दृष्टि से अण्डमान एव निकोबार द्वीप समूह हिमालय श्रृंखला के ही दक्षिणी एव पूर्वी विस्तार है, जो इन श्रेणियों में पाये जाने वाली अवसादी चट्टानों, बलुआ पत्थर, उनकी सरचना एव स्थिति से स्पष्ट होता है।

यद्यपि यह भू भाग हिमालय पर्वत श्रृंखला का विस्तार है तथा इसमें अवसादी बालुका पत्थर चट्टानों की प्रधानता है। फिर भी यहाँ पर आग्नेय चट्टानों का भी विस्तार है। इसका प्रमुख कारण इस क्षेत्र का भारतीय प्लेट के विनाशात्मक किनारे पर स्थित होना एव प्लेट के अवतलन से उत्पन्न ज्वालामुखी क्रियाओं एव ज्वालामुखी उद्गारों का होना माना जाता है। इन द्वीपों के नारकोण्डम एव बैरन द्वीप आज भी क्रियाशील ज्वालामुखी क्रियाओं के क्षेत्र माने जाते हैं। इसका प्रमाण 10 अप्रैल 1991 को बैरनद्वीप पर धटित हुआ ज्वालामुखी उद्गार एव समय-समय पर आने वाले भूकम्प के झटके, जिनमें हाल ही में 15 सितम्बर 2002 को आया भूकम्पीय झटका (रिक्टर स्केल पर 5.3) मुख्य है।

इस प्रकार अण्डमान निकोबार के द्वीपों में मुख्य रूप से दो ही प्रकार की चट्टानें – आग्नेय एव अवसादी मिलती हैं। आग्नेय शैलों का विस्तार लगभग सभी द्वीपों में है, लेकिन अण्डमान द्वीपों के सर्पिल धातुक श्रेणी की अधिकांश चट्टानें आग्नेय ही हैं। अण्डमान में निकोबार की अपेक्षा आग्नेय चट्टानों का विस्तार अधिक है। सैडल पीक, रटलैण्ड द्वीप (काला पहाड़), सिक द्वीप, नारकोण्डम द्वीप, बैरन द्वीप, उत्तरी एव मध्य अण्डमान आदि में आग्नेय शैलें पायी जाती हैं (Fig. 2.2)।

अवसादी शैलों में प्रमुखतया बालुकापत्थर है, जो अण्डमान एव निकोबार दोनों क्षेत्रों में पायी जाती है। अण्डमान के

# ANDAMAN ISLANDS

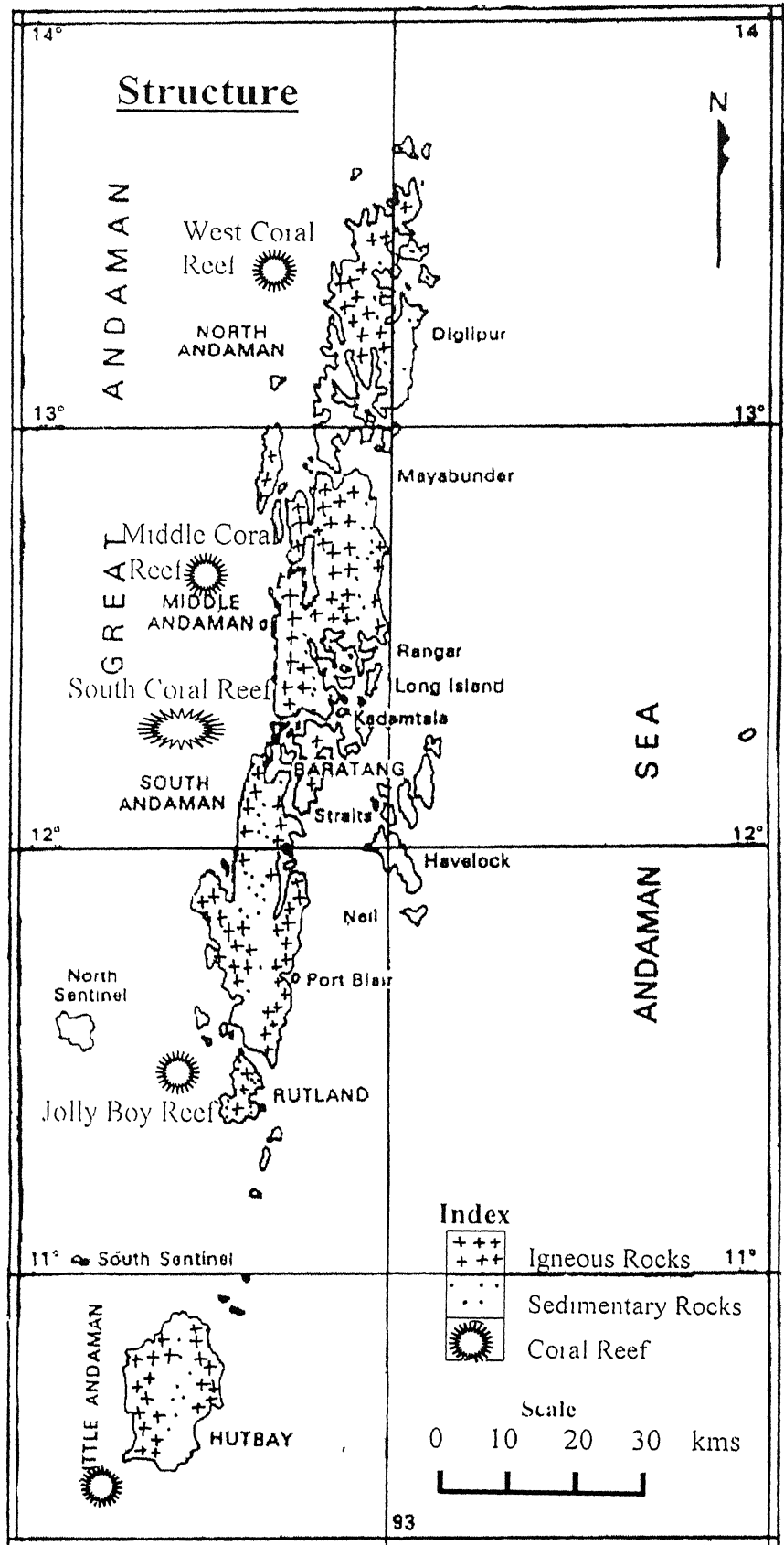
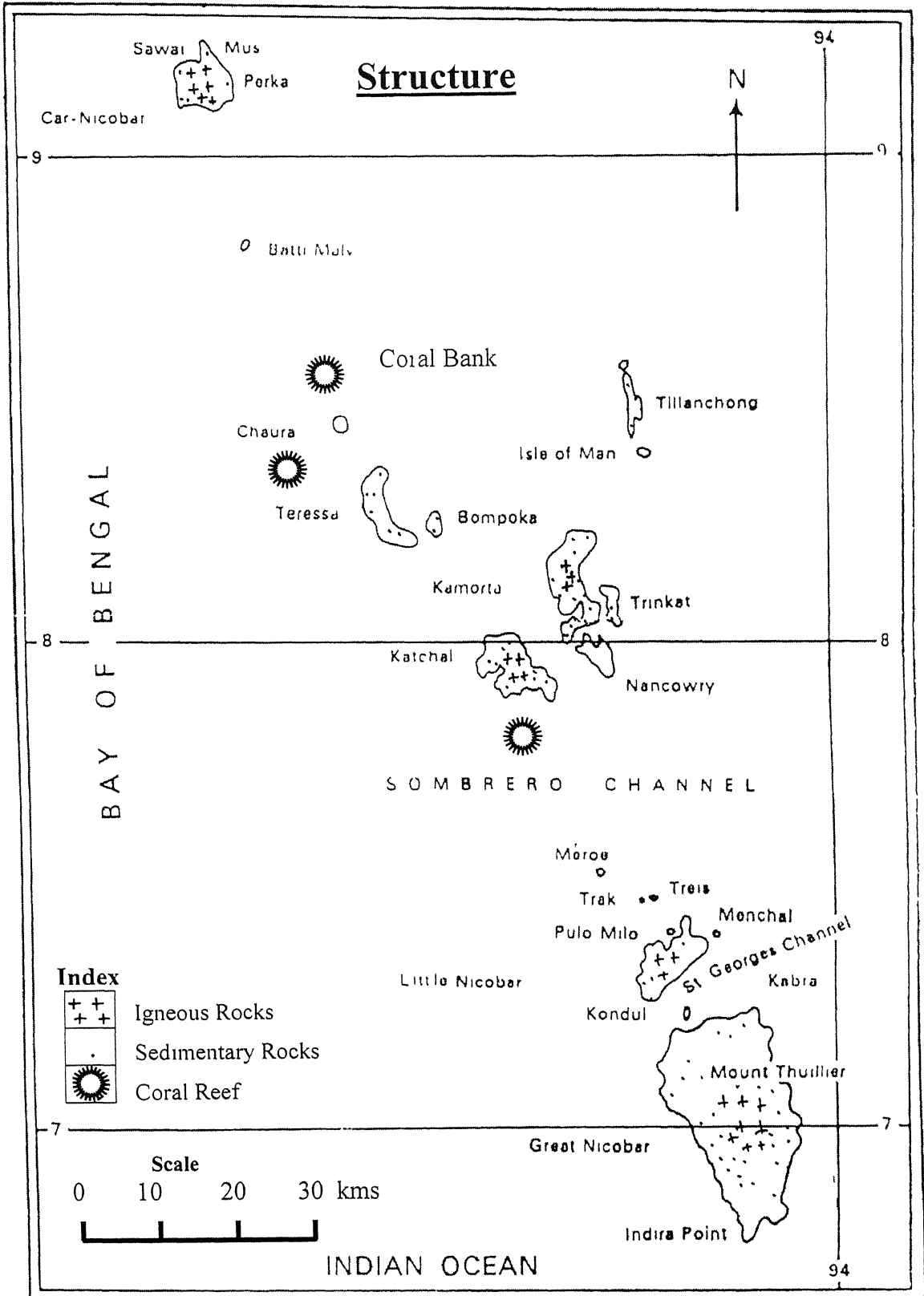

Fig. 2.2 (A)

# NICOBAR ISLANDS



**Fig. 2.2 (B)**

पहाडी क्षेत्रों एवं घाटियों में इनका सर्वाधिक विस्तार देखा जाता है। निकोबार क्षेत्र में ये चट्टानें रेत की मोटी परत से ढकी हैं, लेकिन अन्दर-अन्दर पूरे द्वीप पर इनका विस्तार है। बालुकापत्थर के अलावा लाल-पीला जैस्पर, क्वार्ट्जाइट, चूना पत्थर आदि भी कई स्थानों पर पाये जाते हैं।

इस क्षेत्र में उथले एवं गर्म समुद्री जल की पर्याप्त उपलब्धता तथा निमज्जित द्वीपों द्वारा प्रस्तुत किये गए आधार के कारण अनेक क्षेत्रों में विस्तृत प्रवाल चट्टानों का भी निर्माण हुआ है तथा नए-नए क्षेत्रों में इनका विकास अब भी हो रहा है। इन प्रवाल भित्तियों में पश्चिमी प्रवाल, मध्यवर्ती प्रवाल, दक्षिणी प्रवाल, जॉली प्रवाल आदि मुख्य हैं। अण्डमान एवं निकोबार के सरचनात्मक विशेषता मानचित्र संख्या 22 में प्रदर्शित है।

### उच्चावच .

यद्यपि अण्डमान और निकोबार स्वयं ही पर्वतश्रेणियों के भाग हैं, लेकिन दीर्घ कालीन अपरदनात्मक क्रियाओं के कारण अब इनका स्वरूप तटीय एवं मध्यवर्ती क्षेत्रों में मैदानी भी हो गया है, जिसके कारण ऊँचाई-निचाई में स्पष्ट भेद दिखाई पड़ता है। अण्डमान की पर्वतमालाये श्रृंखलाबद्ध नहीं है, बीच-बीच में विखण्डित होकर आगे पुनः मिल जाती है, जिससे घाटियों एवं बेसिनो का निर्माण हुआ है। तटीय भागों में समुद्री लहरों के अपरदन के कारण खाडियाँ बन गयी हैं। अधिकांश पहाडियाँ पश्चिमी एवं पूर्वी किनारों पर मिलती हैं, और वे अण्डमान द्वीपों तक ही सीमित हैं। निकोबार द्वीप मध्यवर्ती भाग में हल्के ऊँचे हैं, लेकिन सामान्यतया सभी द्वीप समतल ही हैं। अतः उच्चावच का प्रखर रूप अण्डमान में ही मिलता है। अण्डमान की सबसे ऊँची श्रेणी सैडल पीक 732 मी० ऊँची है तथा उत्तरी अण्डमान



मे स्थित है। जबकि निकोबार की सबसे ऊँची श्रेणी माउन्ट थूलियर 642 मी० ऊँचा है तथा ग्रेट निकोबार द्वीप में स्थित है।

अण्डमान द्वीपों के उच्चावच का परास 232 मी० से 732 मी० तक है। इसका अध्ययन निम्नवत् है (Fig. 2.3)।

### पश्चिमी तटीय श्रेणी

यह दक्षिण अण्डमान से चलती है और इन्टरव्यू द्वीप तक जाकर समाप्त होती है। यह श्रेणी अण्डमान की अन्य श्रेणियों में सबसे कम ऊँची है। इस श्रेणी की ऊँचाई 244 मी० तक है।

पश्चिमी तटीय श्रेणी सीधे दक्षिण पश्चिमी मानसून के ठीक सामने आ जाती है, जिससे पश्चिमी क्षेत्रों में भारी वर्षा होती है। चौलुगा श्रेणी रेन्जर द्वीप तक चली जाती है। यह श्रेणी सम्पूर्ण अण्डमान में सबसे ऊँची श्रेणी है। यह मध्य अण्डमान और दक्षिण अण्डमान के बीच-बीच से गुजरती है। इसके दोनों तरफ समान्तर खाडियाँ हैं। आगे यह श्रेणी मध्य अण्डमान के पश्चिमी तट से होती हुई रेजर द्वीप में समाप्त हो जाती है। इस श्रेणी की सबसे मुख्य चोटी दक्षिण से उत्तर में है, जो माउंट फोर्ड के नाम से प्रसिद्ध है। इस चोटी की ऊँचाई 431 मी० है। इसका स्थानीय नाम काला पहाड़ भी है। इसके बाद चौलुगा श्रेणी आती है। इस श्रेणी में सबसे ऊँची चोटी कैडल है जो 322 मी० ऊँची है। यह दक्षिण अण्डमान में स्थित है।<sup>4</sup>

### पूर्वी तटीय श्रेणियाँ

माउंट हैरिएट की पर्वत श्रेणी उत्तर में फैली हुई है। यह श्रेणी बाराटाग और मध्य अण्डमान से होती हुई उत्तर अण्डमान के पश्चिमी तट तक चली जाती है। माउन्ट हैरिएट की श्रेणी दक्षिणी अण्डमान से आरम्भ होती है (Fig. 2.3)। इस श्रेणी का सबसे ऊँचा भाग 365 मी० है। बाराटाग और मध्यअण्डमान में इस श्रेणी की

# ANDAMAN ISLANDS

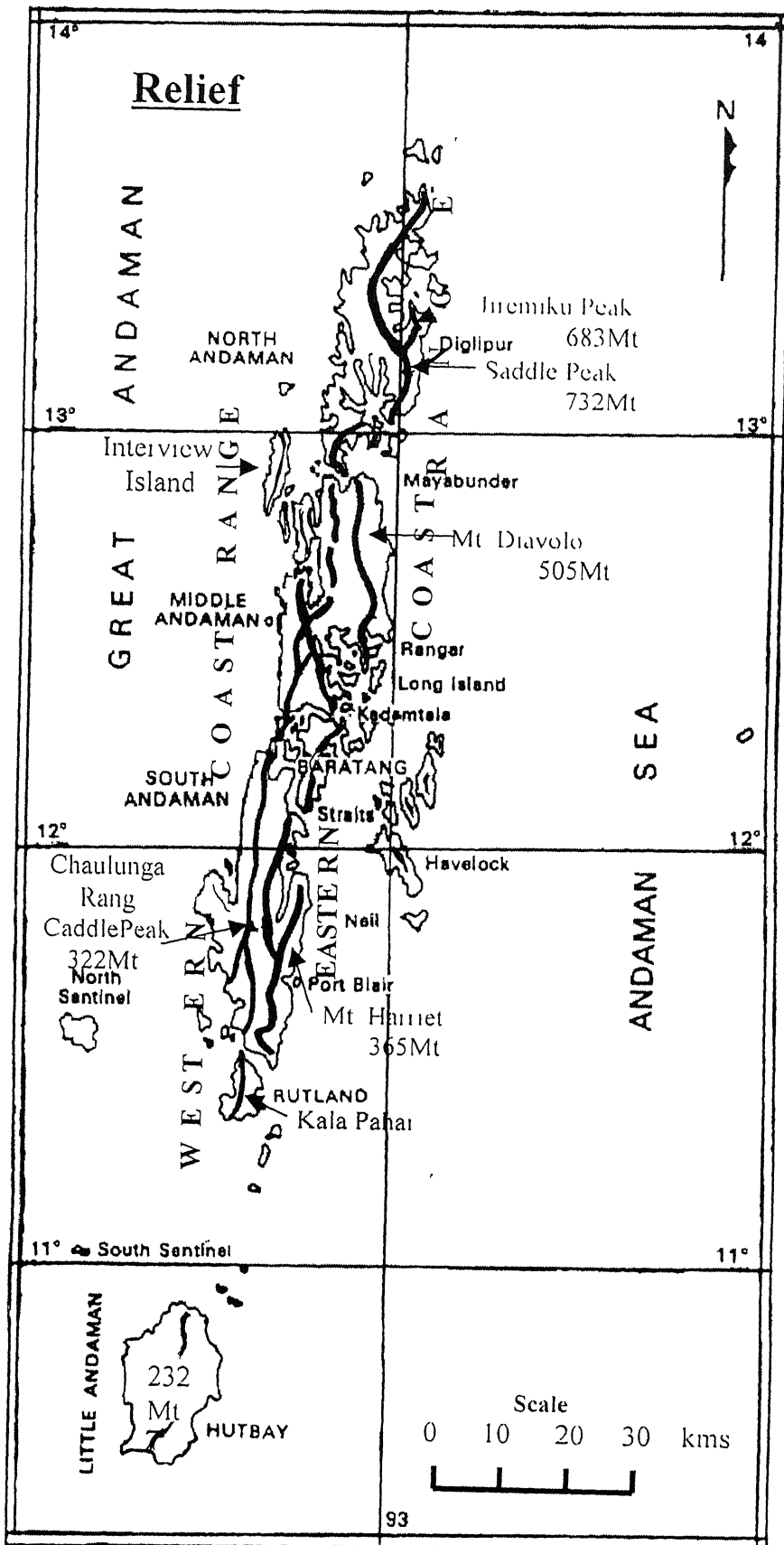
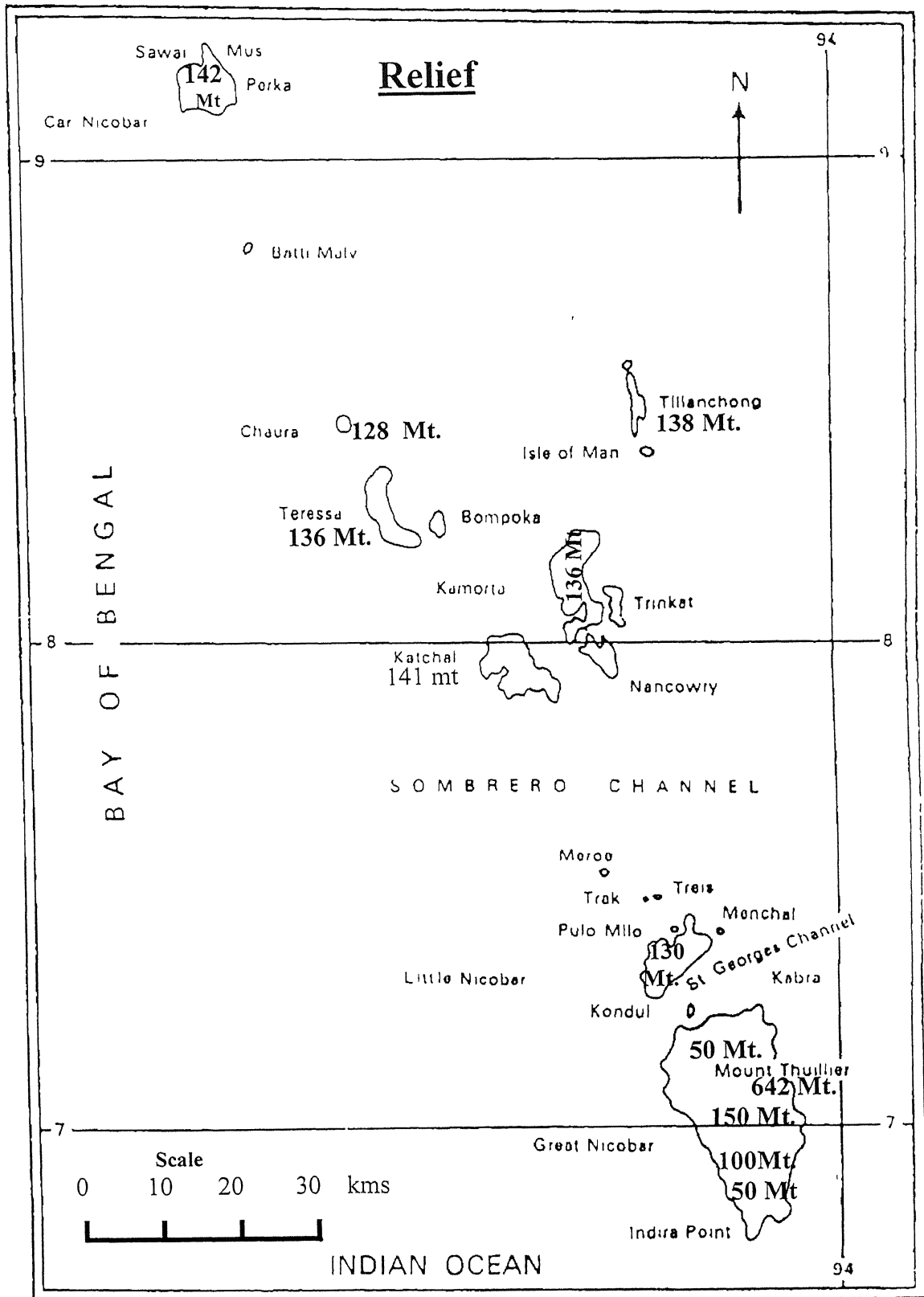

Fig. 2.3 (A)

# NICOBAR ISLANDS



**Fig. 2.3 (B)**

ऊँचाई कम हो जाती है। यहाँ सबसे ऊँची चोटी 213 मी० है। उत्तर अण्डमान में इसकी ऊँचाई बढ़ जाती है और वहाँ हडसन चोटी की ऊँचाई 338 मी० है। उत्तर और मध्य अण्डमान के पूर्वी तट के साथ-साथ अण्डमान की सर्वोच्च श्रेणियाँ जाती हैं। इसके बाद चौलुगा श्रेणी का स्थान आता है।

उत्तर अण्डमान की मुख्य चोटी "सैडल" है जो 732 मी० ऊँची है। इससे छोटी दूसरी "जिरेमिकू" है जिसकी ऊँचाई 683 मी० है। ये दोनों चोटियाँ उत्तर अण्डमान की सबसे ऊँची चोटियाँ गिनी जाती हैं। मध्य अण्डमान का मुख्य पर्वत "डायनोलो" है, इसकी ऊँचाई 512 मी० है। इसके अतिरिक्त इस भाग में अनेक छोटी-छोटी चोटियाँ हैं, जो 305 मी० से अधिक ऊँचाई की हैं (Fig. 23)।

दोनों पर्वत श्रेणियों के मध्य का भाग ढलवा है, तथा उनके बीच में समान्तर खाडियों व समान्तर नदियों की घाटियाँ हैं। दक्षिण अण्डमान के पश्चिमी तटीय श्रेणियों तथा चौलुगा की श्रेणियों के मध्य रीच और डालरेम्पल रीच हैं। मध्य अण्डमान और इन्टरव्यू तथा मध्य अण्डमान और उत्तर अण्डमान के बीच में बुचानन पासेज, इन्टरव्यू पासेज और आस्टिन हारबर हैं। चौलुगा श्रेणियों तथा उसकी शृंखला और माउट हैरियट की श्रेणियाँ तथा उसकी शृंखलाओं के बीच स्कूल बे निवेशिका विस्तार लिए हुए हैं। यहाँ इन श्रेणियों के दोनों ओर से झरने और नाले बहते रहते हैं।<sup>5</sup>

बाराटाग पर्वतमालाओं और चौलुगा श्रेणियों तथा उसकी शृंखलाओं के बीच में अमितला डायट पासेज है। उत्तर अण्डमान में नीधम रीच, यरातिलजिग, मेलागी खाड़ी, लुखलरीवध बोल्यो और अर्द खाड़ी इत्यादि हैं। उत्तर और मध्य अण्डमान की पूर्व-पश्चिमी पर्वतमालाओं के बीच में और उत्तर में हैरियट की श्रेणियों के बीच में ब्लैर बे, कलपोग बे, कालरा बे, फागो बे इत्यादि हैं।

## जलराशियाँ

अण्डमान-निकोबार द्वीप समूह की जलराशियों में खाडियाँ, चैनेल्स, जलडमरुमध्य एवं नदियाँ मुख्य हैं।

अध्ययन क्षेत्र के मुख्य खाडियों में हडसन खाडी एवं मैकफर्सन खाडी उत्तरी अण्डमान के पश्चिम में, तथा कैडल खाडी पूर्व में स्थित है। मध्य अण्डमान के पश्चिम में रगत खाडी तथा उत्तर-पूर्व में सीवर्ट खाडी मुख्य है। दक्षिणी अण्डमान के पश्चिम में बिलाप खाडी तथा पूर्व में नैपियर खाडी है। जबकि दक्षिणी अण्डमान के दक्षिणी-पूर्व में हटबे खाडी स्थित है। रगनाथन एवं कैम्पबेल खाडियाँ ग्रेटनिकोबार के पूर्व में स्थित है। इन खाडियों की गहराई 700 मी० से 1500 मी० के मध्य है (Fig. 2.4)।

अण्डमान निकोबार द्वीप एक दूसरे से अलग स्थित है तथा उनके मध्य में लम्बे समुद्री भाग स्थित है। इन्हीं को चैनल कहते हैं। कोको चैनल लैण्डफाल द्वीप तथा वर्मा के कोको द्वीप के मध्य स्थित है। इसकी गहराई 1000 मी० है। डकन पैसेज लघु अण्डमान एवं रटलैण्ड के मध्य  $11^{\circ}$  उत्तरी अक्षांश के सहारे स्थित है। इसकी गहराई 800 मी० है।  $10^{\circ}$  चैनल अण्डमान और निकोबार द्वीपों के मध्य  $10^{\circ}$  अक्षांश के सहारे स्थित है, इसकी गहराई 732 मी० है। साम्ब्रेरो चैनल नानकौरी एवं लिटिल निकोबार के मध्य स्थित है, इसकी गहराई 1240 मी० है। सेन्ट जार्ज चैनल लिटिल निकोबार एवं ग्रेट निकोबार के मध्य स्थित है गहराई 1300 मी० है, जबकि चैनल ग्रेटनिकोबार से इण्डोनेशिया के सुमात्रा द्वीप तक विस्तृत है तथा इसकी गहराई 1300 से 1500 के मध्य है (Fig. 2.4)।

अण्डमान-निकोबार में विविध द्वीपों के मध्य समुद्र की अत्यन्त पतली बाहे स्थित है, जिन्हे जलडमरुमध्य कहते हैं। होम्फ्रे जलडमरुमध्य, मध्य एवं दक्षिणी अण्डमान के बीच, सोन

# ANDAMAN & NICOBAR ISLANDS

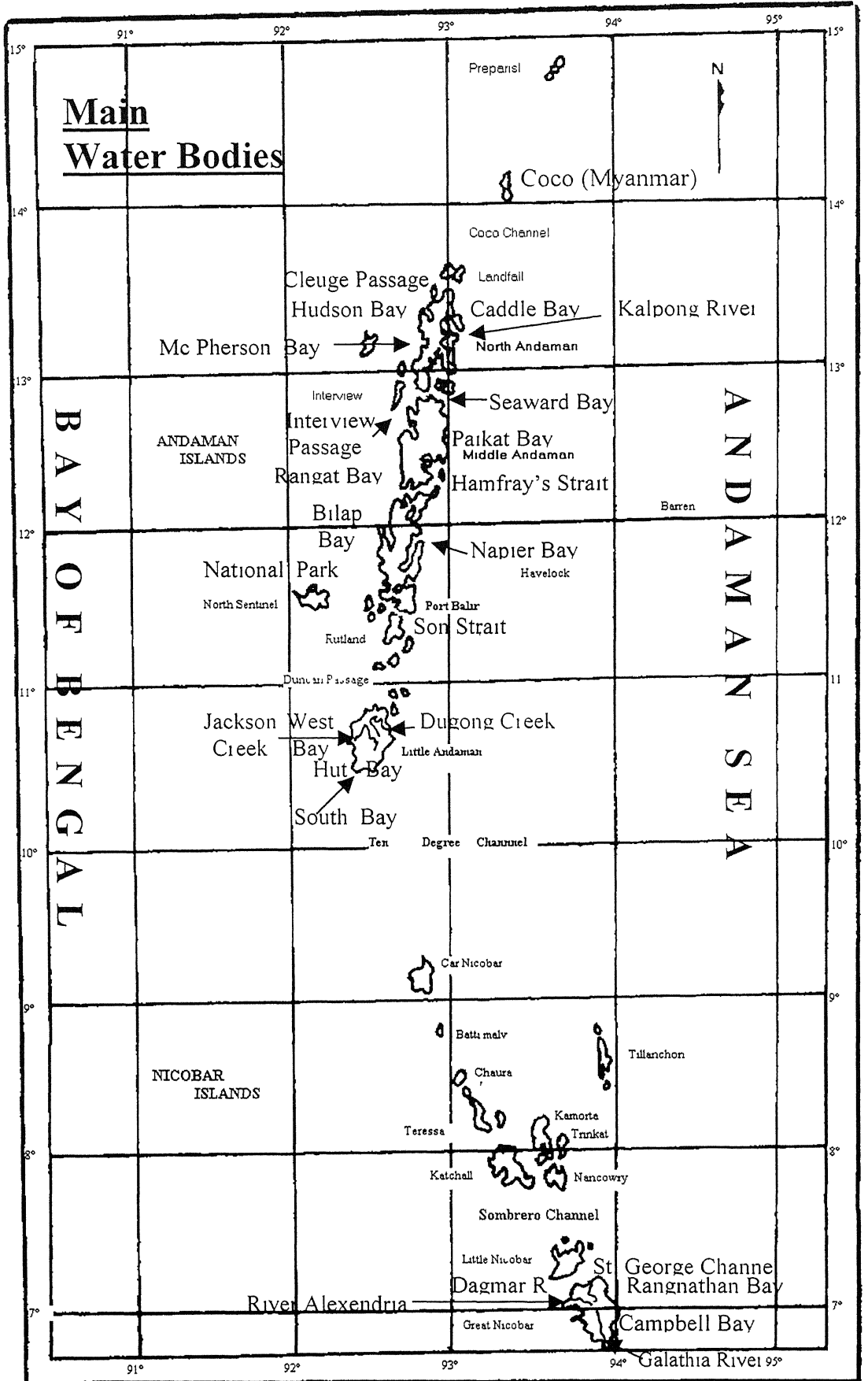

प्लेट संख्या-5



पोर्टब्लेयर में सूर्यास्त का दृश्य

प्लेट संख्या-6

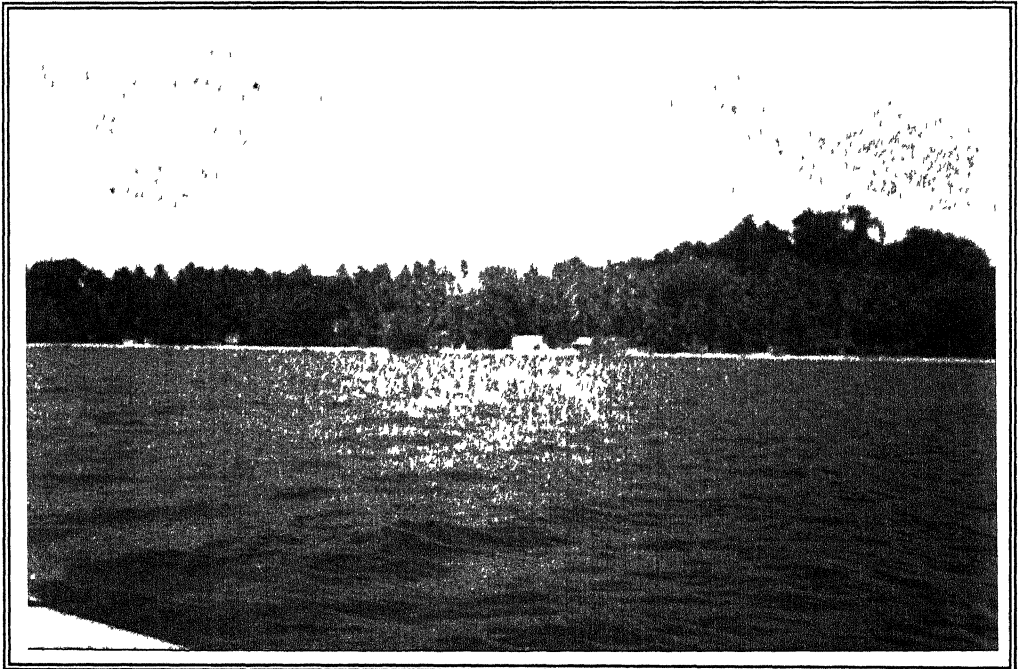

निकोबार द्वीप का जगली क्षेत्र

जलडमरुमध्य, रटलैण्ट एव दक्षिणी अण्डमान के मध्य तथा अण्डमान जलडमरुमध्य दक्षिणी अण्डमान के उत्तरी-पूर्वी भाग में स्थित है (Fig. 2.4)।

अण्डमान निकोबार के बड़े द्वीपों में कुछ छोटी-छोटी नदियाँ भी प्रवाहित होती हैं, जिनकी लम्बाई 20 से 50 कि०मी० के मध्य है। इनमें उत्तरी अण्डमान की कलपाग एव बेटापुर नदियाँ, मध्य अण्डमान की ब्रोमलुमटा नदी, तथा ग्रेटनिकोबार की गलाथिया, आलेक्सेण्ड्रिया एव डगमर नदियाँ प्रमुख हैं। ये मीठे जल की नदियाँ हैं जो मध्यवर्ती भागों में जलापूर्ति करती हैं। नदियों के क्षेत्र में जनसंख्या अधिवास एव कृषि का घनत्व अधिक है (Fig. 2.4)।

**जलवायु :**

भूमध्य रेखा के समीप स्थित होने एव चारों ओर से उष्णकटिबंधीय समुद्र से धिरा होने के कारण यहाँ की जलवायु उष्णकटिबंधीय है।<sup>6</sup> तापमान एव आर्द्रता वर्षपर्यन्त सतुलित एव सामान्य स्थिति में होते हैं। गर्म समुद्रों से आने वाली पवनो से प्राप्त वर्षा के कारण शीतलता भी बनी रहती है। वर्षा वर्ष पर्यन्त (नवम्बर से जनवरी छोड़कर) बनी रहती है। पर्याप्त मात्रा में वर्षा होने से सभी द्वीपों पर सघन वन भी पाये जाते हैं। अण्डमान निकोबार द्वीप के जलवायु तत्वों का संक्षिप्त उल्लेख निम्नवत् है।

**तापमान :**

यहाँ पर औसत मासिक अधिकतम तापमान  $29.8^{\circ}$  सेल्सियस तथा न्यूनतम तापमान  $22.8^{\circ}$  सेल्सियस होता है। वार्षिक तापान्तर  $6-7^{\circ}$  सेल्सियस होता है। यहाँ के वार्षिक तापमान का प्रतिरूप सारणी संख्या 22 अ एव रेखाचित्र संख्या 25 A में स्पष्ट है। सर्वाधिक गर्म माह मार्च एव अप्रैल ( $31^{\circ}$  सेल्सियस) होते हैं, तथा



सर्वाधिक ठण्डा माह दिसम्बर एव जनवरी (22.2° से 0) होते हैं। इस प्रकार वर्ष पर्यन्त तापमान में अन्तर अत्यल्प होता है,<sup>7</sup> जिससे यह क्षेत्र गर्म बना रहता है।

### सारणी सख्या 22 अ

#### तापमान-पोर्टब्लेयर (0 से 0)

| महीना      | औसत मासिक अधिकतम तापमान | औसत मासिक न्यूनतम तापमान |
|------------|-------------------------|--------------------------|
|            | 2001                    | 2001                     |
| जनवरी      | 29.8                    | 22.1                     |
| फरवरी      | 30.7                    | 22.8                     |
| मार्च      | 31.8                    | 22.0                     |
| अप्रैल     | 30.7                    | 23.2                     |
| मई         | 30.0                    | 23.4                     |
| जून        | 29.3                    | 23.0                     |
| जुलाई      | 29.2                    | 23.2                     |
| अगस्त      | 29.0                    | 23.1                     |
| सितम्बर    | 29.5                    | 22.9                     |
| अक्टूबर    | 29.4                    | 22.5                     |
| नवम्बर     | 29.6                    | 22.6                     |
| दिसम्बर    | 29.1                    | 22.4                     |
| औसत तापमान | 29.8                    | 22.8                     |

स्रोत- आर्थिक एवं सांख्यिकीय निदेशालय, अण्डमान एवं निकोबार प्रशासन पोर्टब्लेयर।

## वर्षा

यह क्षेत्र गर्म होने के साथ ही साथ ग्रीष्म कालीन एव शीतकालीन दोनों मानसूनो से वर्षा प्राप्त करता है। इसलिए यहाँ पर वर्ष पर्यन्त आर्द्रता अधिक बनी रहती है। यहाँ औसत सापेक्ष आर्द्रता 79.5% है। पवनगति मई से अगस्त तक अधिक (14 किमी०/घण्टा) होती है, जबकि नवम्बर से जनवरी तक मध्यम (7 किमी०/घण्टा) होती है (सारणी सख्या 22 ब)। परिणाम स्वरूप यहाँ पर वर्षा की मात्रा लगभग 3180 मि०मी० है तथा कुल वर्षा दिनों की सख्या 192 है। वर्षा की सर्वाधिक मात्रा वर्ष के छ महीनो मई से अक्टूबर के मध्य प्राप्त होती है। न्यूनतम वर्षा का समय जनवरी, फरवरी एव मार्च होता है (Fig 2.5 B)। वर्षा की मात्रा मे वार्षिक परिवर्तन रेखाचित्र सख्या 26 मे स्पष्ट है। सर्वाधिक वर्षा प्राप्त करने वाला स्थान मायाबन्दर है, जहाँ पर 3173 मि०मी० वर्षा प्राप्त होती है। पोर्टब्लेयर मे वर्षा की मात्रा 2811.5 मि०मी० है। सारणी सख्या 23 मे विविध स्थलो के वर्ष 2000 मे प्राप्त वर्षा की मात्रा प्रदर्शित है। इस प्रकार यहाँ पर तापमान मे तो वार्षिक तापान्तर बहुत कम है, लेकिन वर्षा मे मौसमी विषमता अपेक्षाकृत अधिक है। इसलिए मौसम ऊष्णआर्द्र बना रहता है, जैसा कि हीदर ग्राफ (Fig 2-5B) मे स्पष्ट है।

यह क्षेत्र उष्ण होने के कारण उष्ण कटिबधीय चक्रवातो की उत्पत्ति का क्षेत्र है। बगाल की खाडी मे ये चक्रवात उत्पन्न होकर भारत के पूर्वी तटीय क्षेत्र तथा अण्डमान एव निकोबार क्षेत्रो मे तूफान, झंझावात, तडितविधुत एव प्रलयकारी वर्षा प्रदान करते है। इन तूफानो एव झंझावातो को टाइफून कहते है तथा इनके आने पर जनजीवन अस्त-व्यस्त हो जाता है।

# Temperature-PortBlair (in °c)

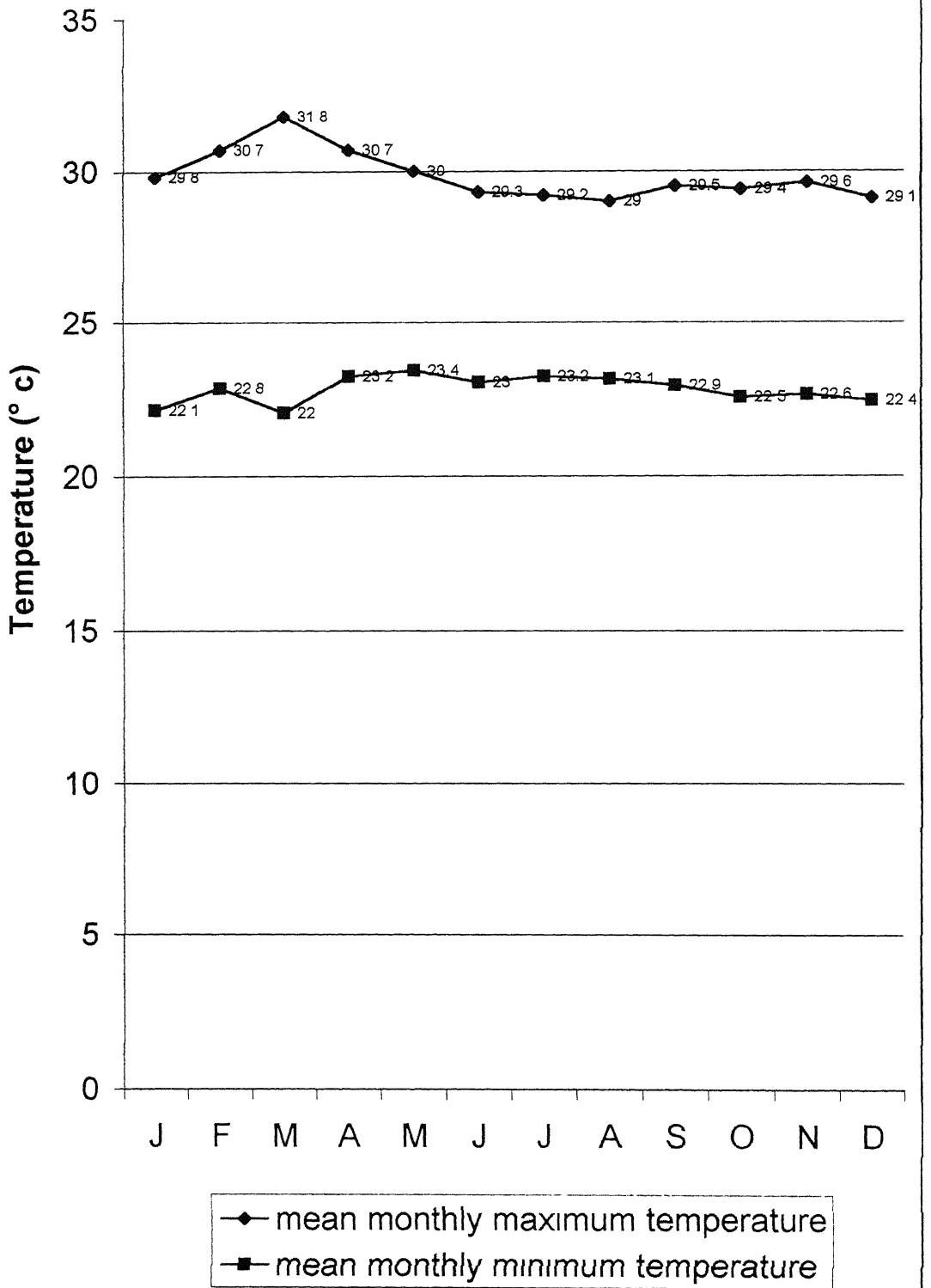
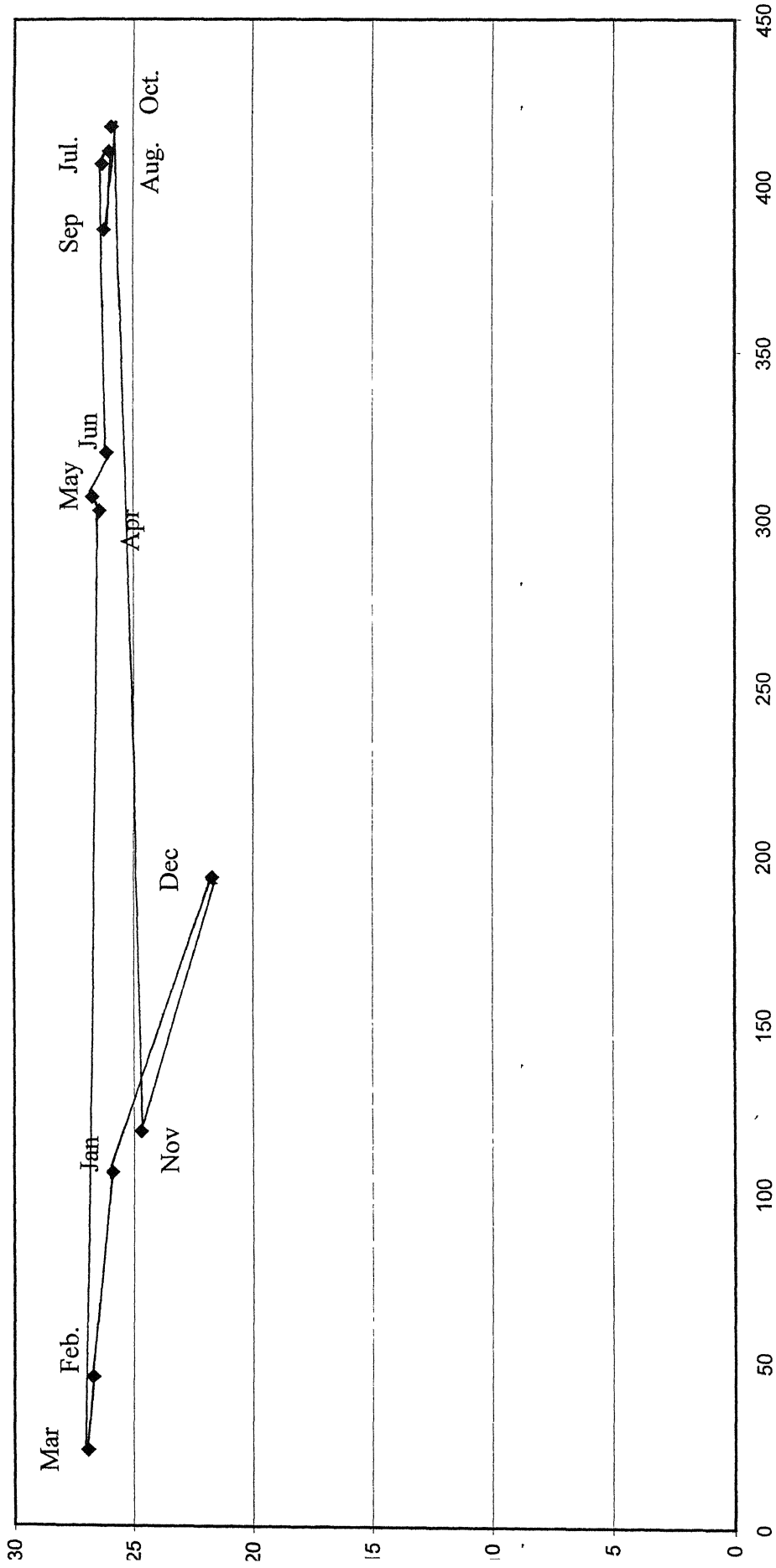

Fig - 2 5A

# Hyther Graph of Port Blair



Mean Monthly Rainfall (In cms.)

Fig. 2.5 (B)

## Actual Rainfall in Port Blair

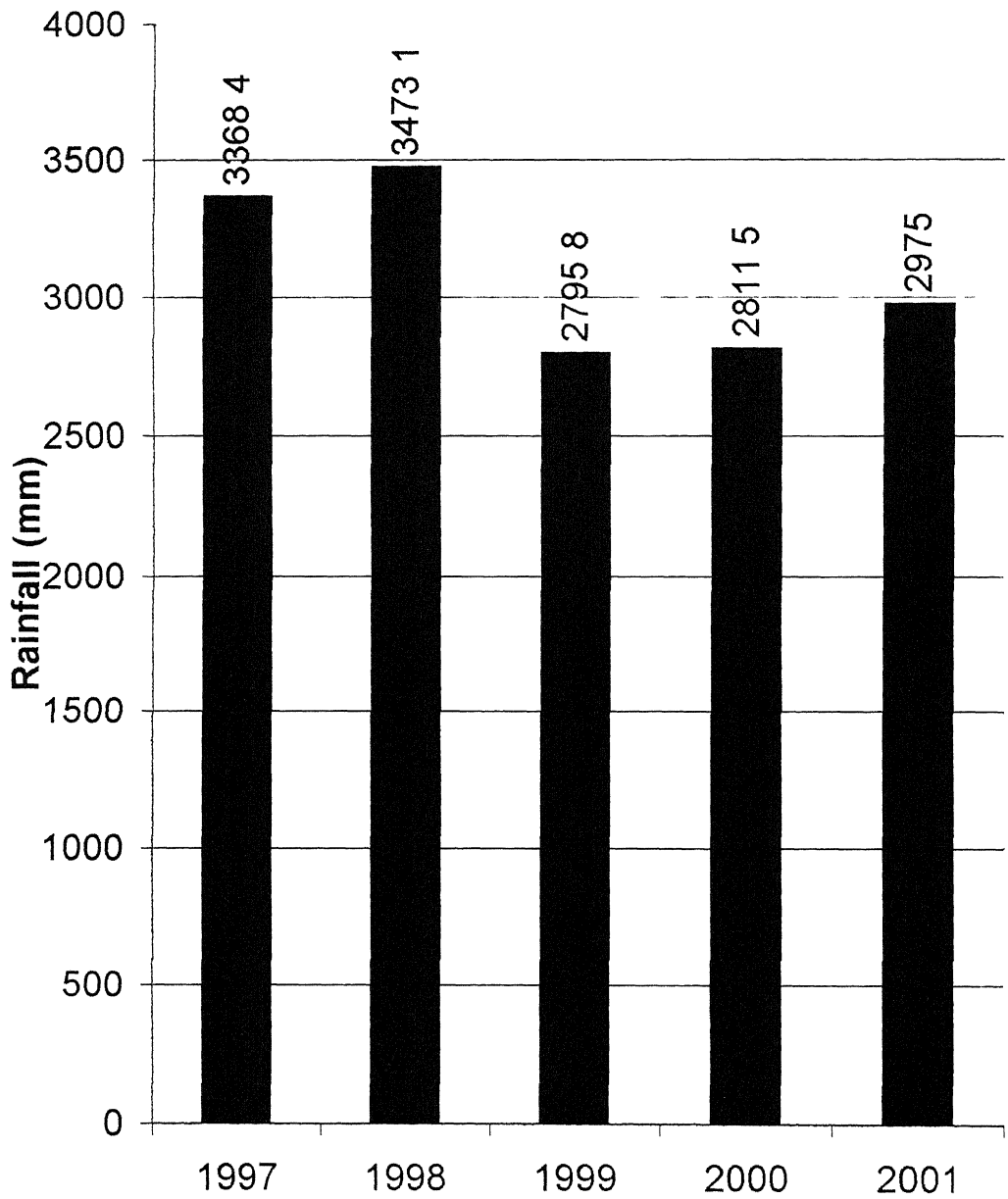

Fig - 2.6

## सारणी सख्या 2 2 ब

औसत मासिक पवनगति एव औसत मासिक सापेक्षिक आर्द्रता-पोर्टब्लेयर

| महीना   | औसत पवनगति<br>(किमी० / घन्टा) | औसत सापेक्ष आर्द्रता<br>2001 |           |
|---------|-------------------------------|------------------------------|-----------|
|         |                               | 8-30 hrs                     | 17-30 hrs |
|         | 2001                          |                              |           |
| जनवरी   | 5 1                           | 74                           | 77        |
| फरवरी   | 4 0                           | 75                           | 78        |
| मार्च   | 4 2                           | 71                           | 72        |
| अप्रैल  | 6 9                           | 82                           | 86        |
| मई      | 10 0                          | 83                           | 85        |
| जून     | N A                           | 82                           | 83        |
| जुलाई   | 13 9                          | 83                           | 85        |
| अगस्त   | N A                           | 83                           | 86        |
| सितम्बर | N A                           | 84                           | 86        |
| अक्टूबर | N A.                          | 83                           | 87        |
| नवम्बर  | 4 9                           | 80                           | 83        |
| दिसम्बर | 7 2                           | 71                           | 76        |
| औसत     | 7 0                           | 79                           | 82        |

## सारणी संख्या - 2.3

विभिन्न स्थानों की वर्षा (मि०मी०)

| स्थान       | वर्ष 2001 |
|-------------|-----------|
| मायाबन्दर   | 3177 1    |
| लो गद्वीप   | N A       |
| पार्टब्लेयर | 2975 0    |
| हटबे        | 3196 6    |
| कार निकोबार | 2576 5    |
| नानकौरी     | 1813 1    |
| कोण्डूल     | 2428 6    |

N.A. ज्ञात नहीं

स्रोत - आर्थिक एव सख्यकीय निदेशालय, अण्डमान एव निकोबार

## वनस्पति .

यहाँ का समशीतोष्ण तापमान, उच्च आर्द्रता एव पर्याप्त वर्षा पौधों के विकास में सहायक सिद्ध होती है। इसलिए इन द्वीपों में वनस्पति की प्रचुरता है (प्लेट 678)। द्वीपों में शायद ही कोई ऐसा वृक्ष मिलेगा, जिसके ऊपर परजीवी पौधे एव लताएँ न पनप रहे हों (प्लेट स० 8)। यहाँ के वन सदाबहार प्रकार के मिश्रित वन हैं।<sup>8</sup> जिनमें अनेक प्रकार के वृक्ष मिलते हैं। यहाँ पर कुल 7171 वर्ग कि०मी० क्षेत्रफल पर वनों का विस्तार है, जो सम्पूर्ण क्षेत्रफल का 86 प्रतिशत है। इसमें 5638 वर्ग कि०मी० वनक्षेत्र अण्डमान द्वीप समूह में तथा 1533 वर्ग कि०मी० निकोबार द्वीप समूह में स्थित है। सम्पूर्ण वन क्षेत्र (7171 वर्ग कि०मी०) में 2929 वर्ग कि०मी० क्षेत्र पर आरक्षित वन है, तथा शेष 4242 वर्ग कि०मी० क्षेत्र पर सरक्षित वन है। यहाँ के वनों से प्रति वर्ष लगभग 85 हजार घन मीटर इमारती लकड़ी निकाली जाती है, जिसमें से अधिकांश बाहरी देशों को निर्यात होती है तथा शेष देश के घरेलू कामों में खपत होती है। इन वनों से वन विभाग को लगभग तीन हजार लाख रुपये प्रतिवर्ष प्राप्त होते हैं। इस प्रकार अण्डमान निकोबार द्वीप समूह के वन सदाबहार, सघन एव मिश्रित (प्लेट संख्या 9 एव 10) होने के बावजूद भी अनेक उत्पादों के माध्यम से स्थानीय एव देश की आय में महत्वपूर्ण योगदान कर रहे हैं। यहाँ के जंगलों में पाये जाने वाली महत्वपूर्ण वनस्पतियों का संक्षिप्त उल्लेख निम्नवत् है।

### प्रमुख वृक्षों के प्रकार :

इन द्वीपों के वनों में 200 से भी अधिक वृक्षों की किस्में पायी जाती हैं, जिसमें मात्र 44 प्रकार के वृक्षों को उपयोग में लाया जाता है तथा लगभग 29 प्रकार की किस्मों को औद्योगिक उपयोग में लाया जाता है। यहाँ पर पायी जाने वाली मुख्य वृक्षों में गर्जन, पैडाक, मैग्रूव, सागौन, बेट एव बॉस, नारियल एवं सुपाडी,

प्लेट संख्या-7

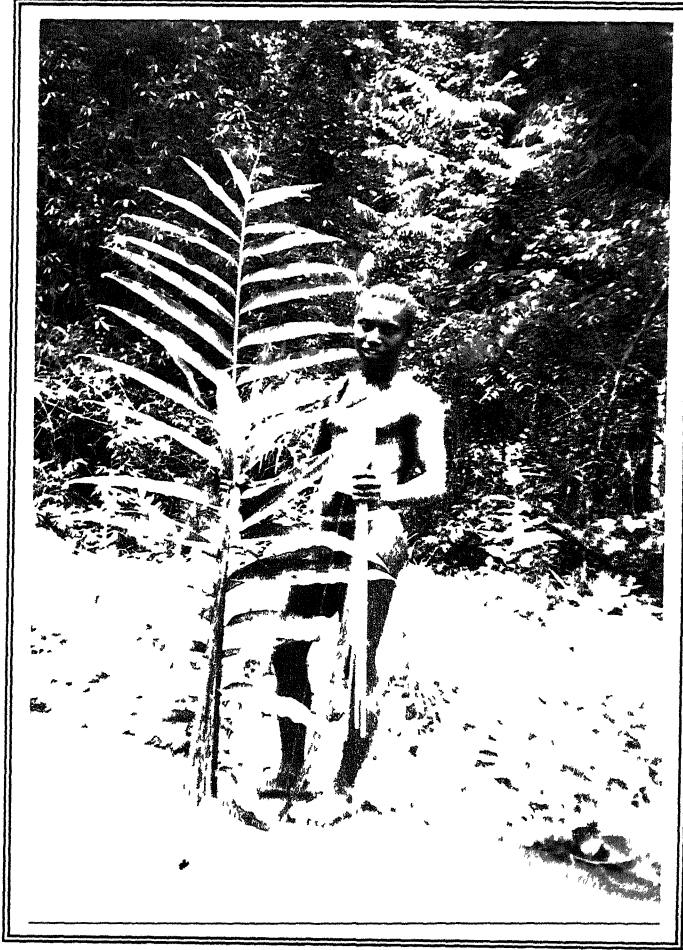

जारवा आदिम जनजाति का पुरुष

प्लेट संख्या-8

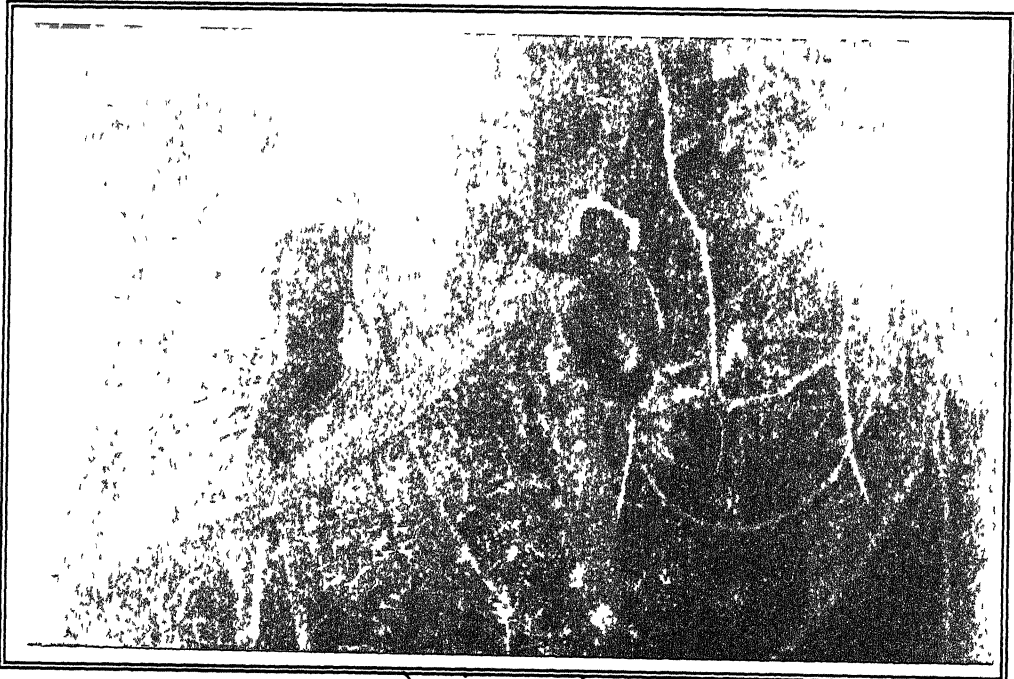

घने जंगल एव लताए



मारबल बुड, चुई, काजू, बादाम आदि है। गर्जन का वृक्ष अत्यन्त कठोर लकड़ी वाला होता है। न ये जल्दी सड़ता है और न ही दीमक लगते हैं। इसलिये इसकी लकड़ी इमारती होती है तथा ये रेल की पटरी, जलयान, नौकाये, आदि बनाने तथा फर्नीचर निर्माण के कार्य में आता है। पडाक वृक्ष भी गर्जन की तरह ही कठोर एवं इमारती लकड़ी वाला होता है, तथा यह भी रेल पटरियों, जलयानों एवं औद्योगिक कार्यों में प्रयोग किया जाता है। इन दोनों वृक्षों का उपयोग तेजी से बढ़ता जा रहा है, जिससे इनकी कटायी भी तेजी से हो रही है। गर्जन एवं पडाक उत्तरी, मध्य, दक्षिणी, एवं लिटिल अण्डमान, ग्रेट निकोबार, एवं कार निकोबार में बहुतायत से तथा अन्य द्वीपों में छिटपुट रूप से मिलता है। मैंग्रूव भी उपरोक्त द्वीपों के तटीय भागों में स्थित है तथा इसे स्थानीय भाषा में "खाडी बल्ली" कहते हैं। यह नौकाओं के निर्माण, गृह निर्माण एवं जलाने आदि के काम आता है। इससे तटीय क्षेत्रों का कटाव भी रुकता है। सागौन उत्तरी, मध्य एवं दक्षिणी अण्डमान में छोटे-छोटे क्षेत्रों में मिलता है। निकोबार के द्वीपों में यह नहीं पाया जाता है (Fig 2.7A&B)। सागौन भी इमारती लकड़ी वाला वृक्ष है तथा इसकी लकड़ी का उपयोग भी औद्योगिक एवं इमारती लकड़ी के रूप में होता है। बेत एवं बॉस मिले-जुले रूप में अण्डमान एवं निकोबार के सभी द्वीपों में पाये जाते हैं। इनका उपयोग आवासीय कार्यों, घरेलू कार्यों, सजावटी सामानों, कुर्सियों आदि के बनाने में किया जाता है। नारियल एवं सुपाडी के वृक्ष (प्लेट सं० 6) भी सभी द्वीपों पर प्राप्त होते हैं। इन वृक्षों के फल भारतीय मुख्य स्थल एवं विदेशों को भी भेजे जाते हैं। काजू एवं बादाम के झाड़ मध्य अण्डमान, ग्रेट निकोबार एवं कचाल द्वीप में पाया जाता है।

इसके अलावा यहाँ पर अन्य वृक्ष जैसे चुई, लकुच, कोको, चुगलम, मारबलबुड, खाया, थिगन, थुबेगी, तुगपेगी, दीदू आदि वृक्ष भी मिले जुले रूप में अण्डमान-निकोबार के अनेक द्वीपों में

प्लेट संख्या-9

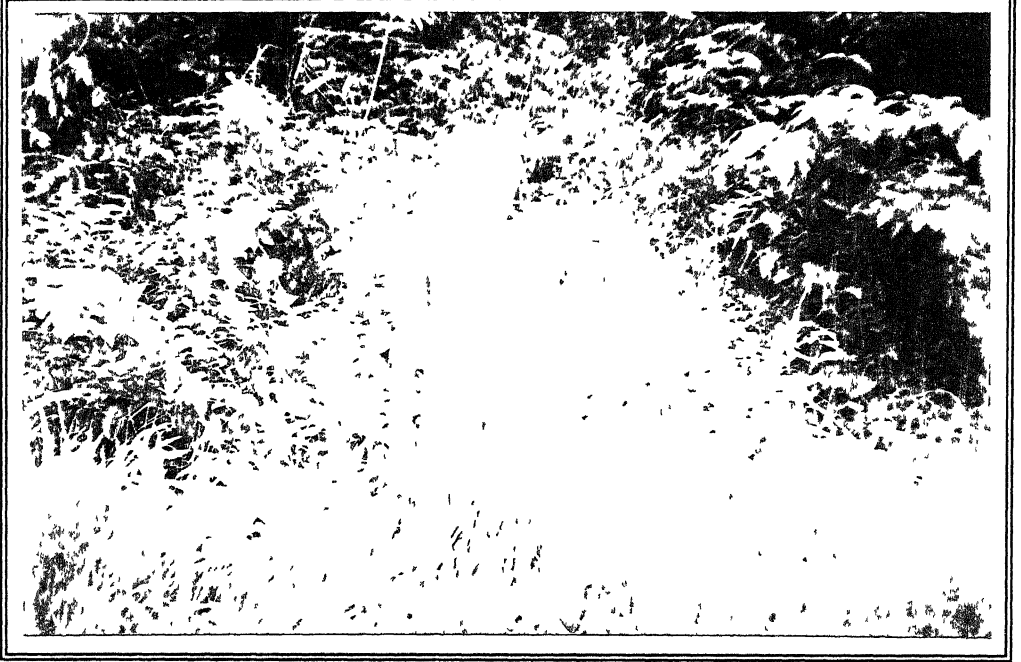

सधन वन एव एक जारवा बालिका

प्लेट संख्या-10

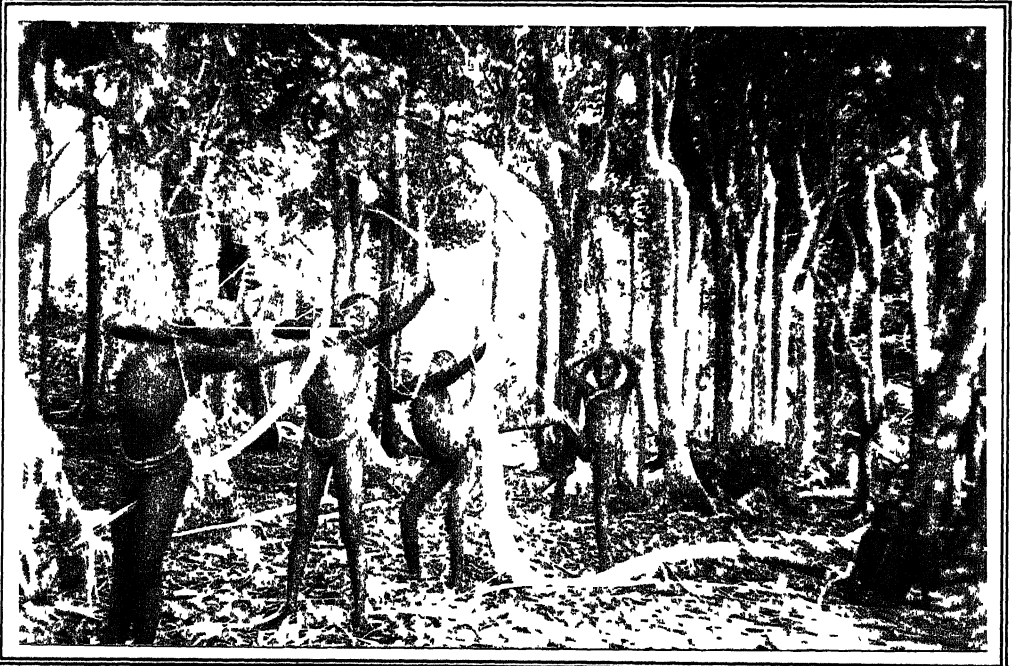

शिकार हेतु प्रशिक्षण प्राप्त कर रहे जारवा बच्चे

पाये जाते हैं। लेकिन इनका उपयोग छोटे घरेलू कार्यों तक ही सीमित है। अण्डमान निकोबार द्वीप समूह के वनों में पाये जाने वाले प्रमुख वक्षों का स्थानिक वितरण मानचित्र संख्या 27 A एवं B में प्रदर्शित है।

## मिट्टी

अण्डमान एवं निकोबार की मिट्टी मुलायम और गहरी बलुई है, जो कि अच्छी संगठित दोमट मिट्टी है। यह ज्यादातर घाटियों में पायी जाती है। पहाड़ी क्षेत्रों में कठोर चट्टानों की मिट्टियाँ पायी जाती हैं, जो माइका और बालू द्वारा निर्मित हैं। कुछ क्षेत्रों में लैटराइट मिट्टी भी पायी जाती है। पार्किन्सन (1923) ने यहाँ की मिट्टियों को पाँच भागों में विभक्त किया है जो निम्न हैं—

- 1 समुद्र के महाद्वीपीय मग्नतट के किनारे वाले भाग में हल्की दोमट मिट्टी पायी जाती है। यह उत्तरी अण्डमान के डिगली एवं सीतानगर, मध्य अण्डमान के उत्तरी पश्चिमी भागों एवं दक्षिणी अण्डमान के बम्बूफलाट, स्ट्रेवटगज, विम्बर्लीगज, छोलदारी, एनीकेट आदि स्थानों पर मुख्य रूप से पायी जाती है। लिटिल अण्डमान में भी यह मिट्टी प्रचुर मात्रा में मिलती है (Fig. 2.8 A & B)। निकोबार के द्वीपों में यह मिट्टी कारनिकोबार के कुछ भागों एवं ग्रेटनिकोबार में पाये जाते हैं। समुद्र के ज्वार-भाटे के कारण मिट्टी का अपरदन और निक्षेपण होता रहता है। यह क्षेत्र मैंग्रोव वन के अन्तर्गत आता है।
- 2 समुद्र तट से दूर घाटियों की मिट्टी बलुई दोमट गहरी उपजाऊ होती है। अतः यह सदाबहार वनों का क्षेत्र है। यह मिट्टी अण्डमान के सभी द्वीपों में तथा निकोबार जिले के कुछ द्वीपों में पायी जाती है, जिससे इसी क्षेत्र में कृषि की गहनता है।
- 3 निम्न उबड़-खाबड़ मैदान, जहाँ मिट्टी बालू की चट्टान से बनी होती है। यहाँ अधिकांश छोटे-छोटे पौधे और झाँडियाँ पायी जाती हैं। यह मिट्टी अण्डमान द्वीप के उत्तरी भाग, लिटिल अण्डमान के हटबे

# ANDAMAN ISLANDS

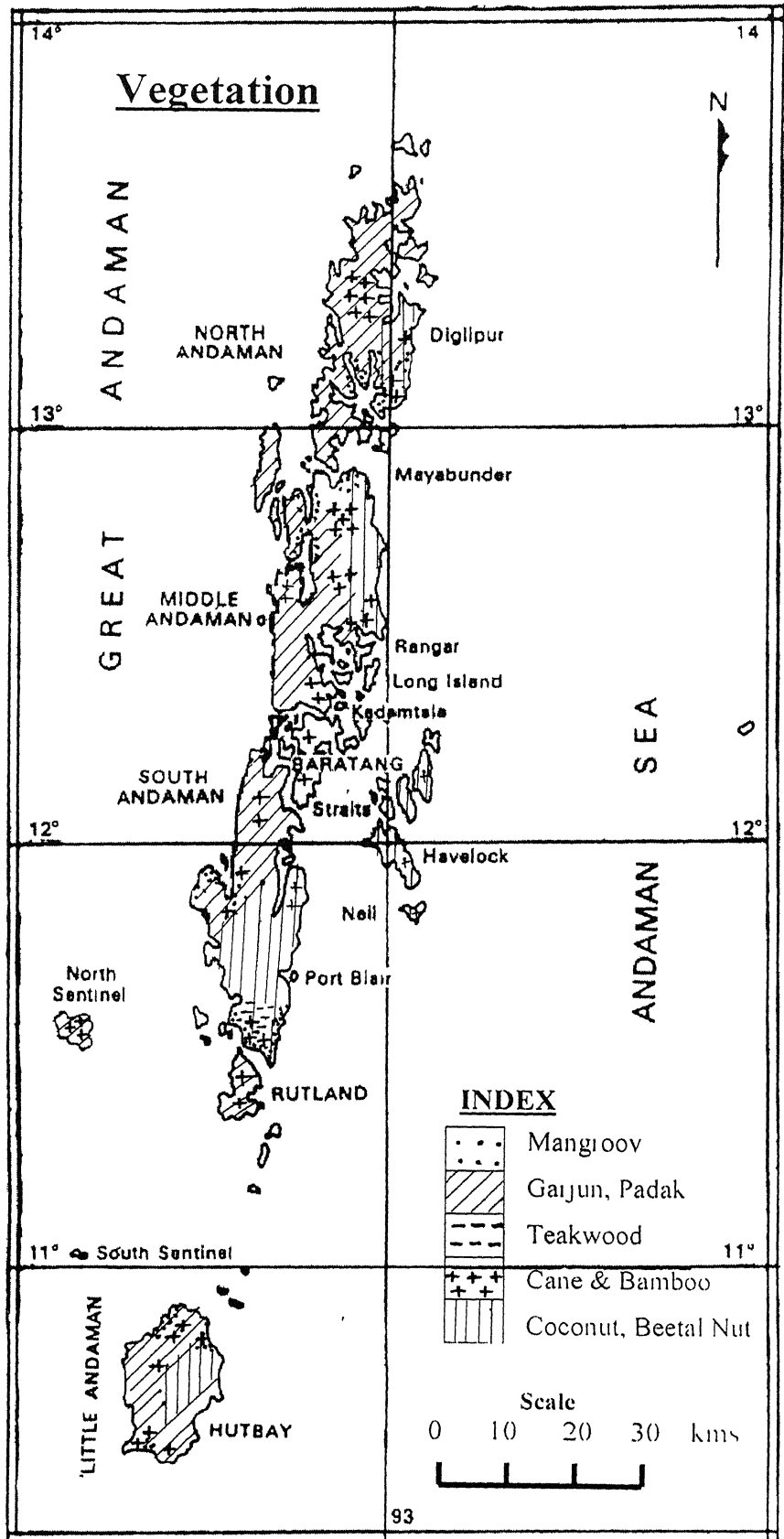

# NICOBAR ISLANDS

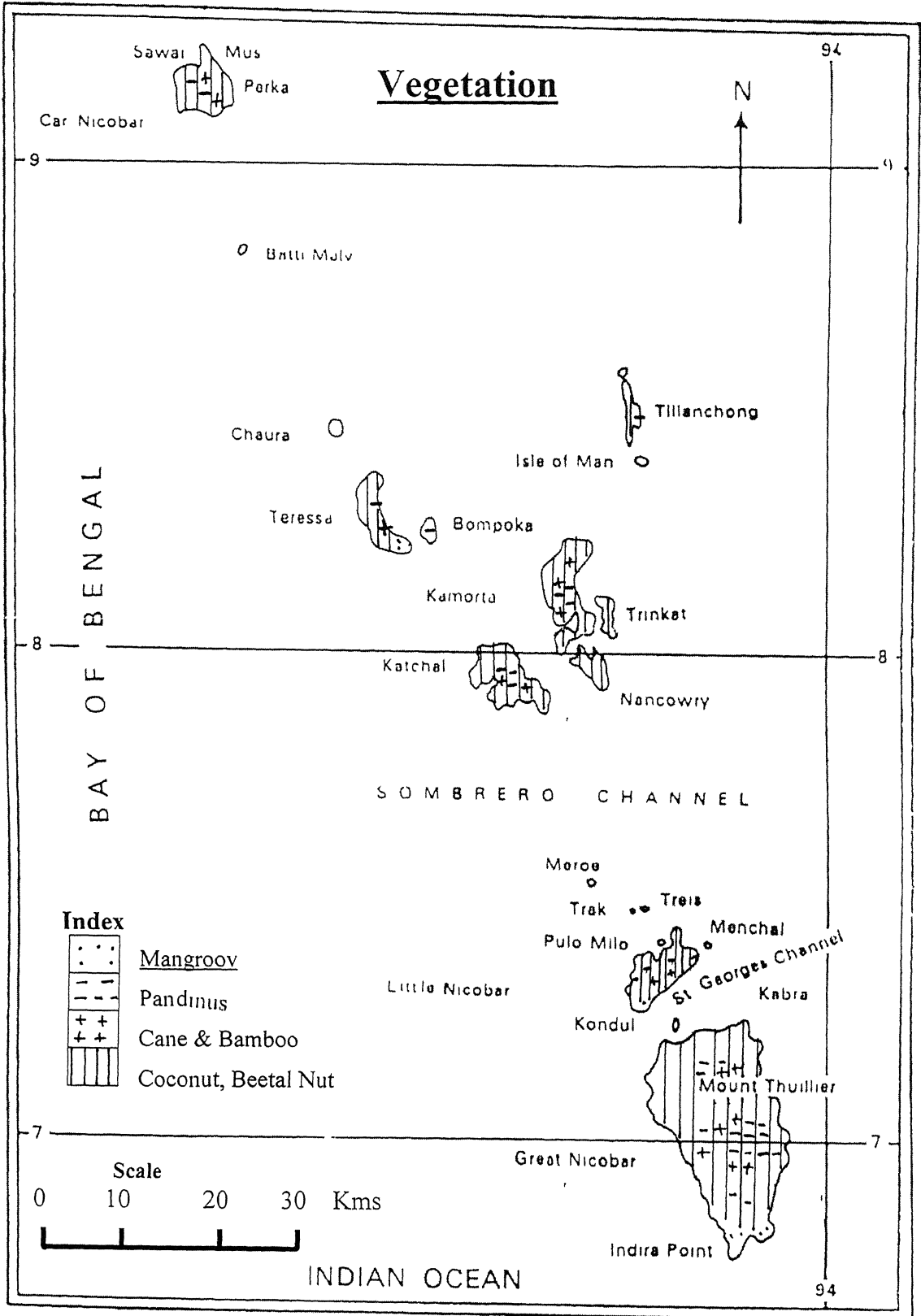

क्षेत्र एव हरमिन्दर बे का क्षेत्र तथा निकोबार के कारनिकोबार मे प्रचुर मात्रा मे पायी जाती है (Fig 2 8 A & B)।

- 4 पहाडियो मे पीली भूरी मिट्टी पायी जाती है। यह उत्तरी, मध्य, दक्षिणी एव लधु अण्डमान तथा निकोबार के नानकौरी, कचाल, ट्रिंकट आदि द्वीपो मे पायी जाती है। इन क्षेत्रो मे सदाबहार वन पाये जाते है।
- 5 ऊँची और नुकीलीदार पहाडियोँ जैसे सैडलपीक और माउन्ट फोर्ड पर लाल भूरी उपजाऊ मिट्टी पायी जाती है। और भीतर की ओर एक बडी घुमावदार चट्टान होती है, जिसके चारो ओर घनी झाडियोँ, बास, बेत और छोटी ऊँचाई के कठोर लकडी के वृक्ष पाये जाते है।

### सास्कृतिक कारक

सास्कृतिक कारको मे जनसख्या, कृषि, उद्योग, परिवहन आदि मुख्य है, जिनका सक्षिप्त उल्लेख निम्नवत् है।

### जनसख्या

वर्तमान समय मे अण्डमान-निकोबार द्वीपो की कुल जनसख्या 356265 व्यक्ति है, जो भारतीय मुख्य स्थल की एक जिले की जनसख्या से भी कम है। स्वतंत्रता के पूर्व अण्डमान निकोबार की जनसख्या बहुत कम थी तथा उसका विकास भी काफी धीमा था (सारणी सख्या 2 4)। 1901 मे यहाँ की कुल जनसख्या मात्र 24649 व्यक्ति थी, जिसमे अण्डमान द्वीप की जनसख्या 18138 तथा निकोबार द्वीप की जनसख्या 6511 थी। 1931-41 के दशक तक यह जनसख्या बढ़कर 33767 हो गयी। लेकिन 1941-51 के दशक मे अण्डमान निकोबार जनसख्या मे -8 28% की गिरावट आयी, जिससे यहाँ की जनसख्या घटकर 30971 व्यक्ति हो गयी (सारणी सख्या 2 4 एव Fig-2.9)। इसका मुख्य कारण अगस्त 1947 मे स्वातंत्रता के पश्चात यहाँ के जेल से छूटे कैदियो का अपने जन्मस्थान की ओर प्रवास करना

# ANDAMAN ISLANDS

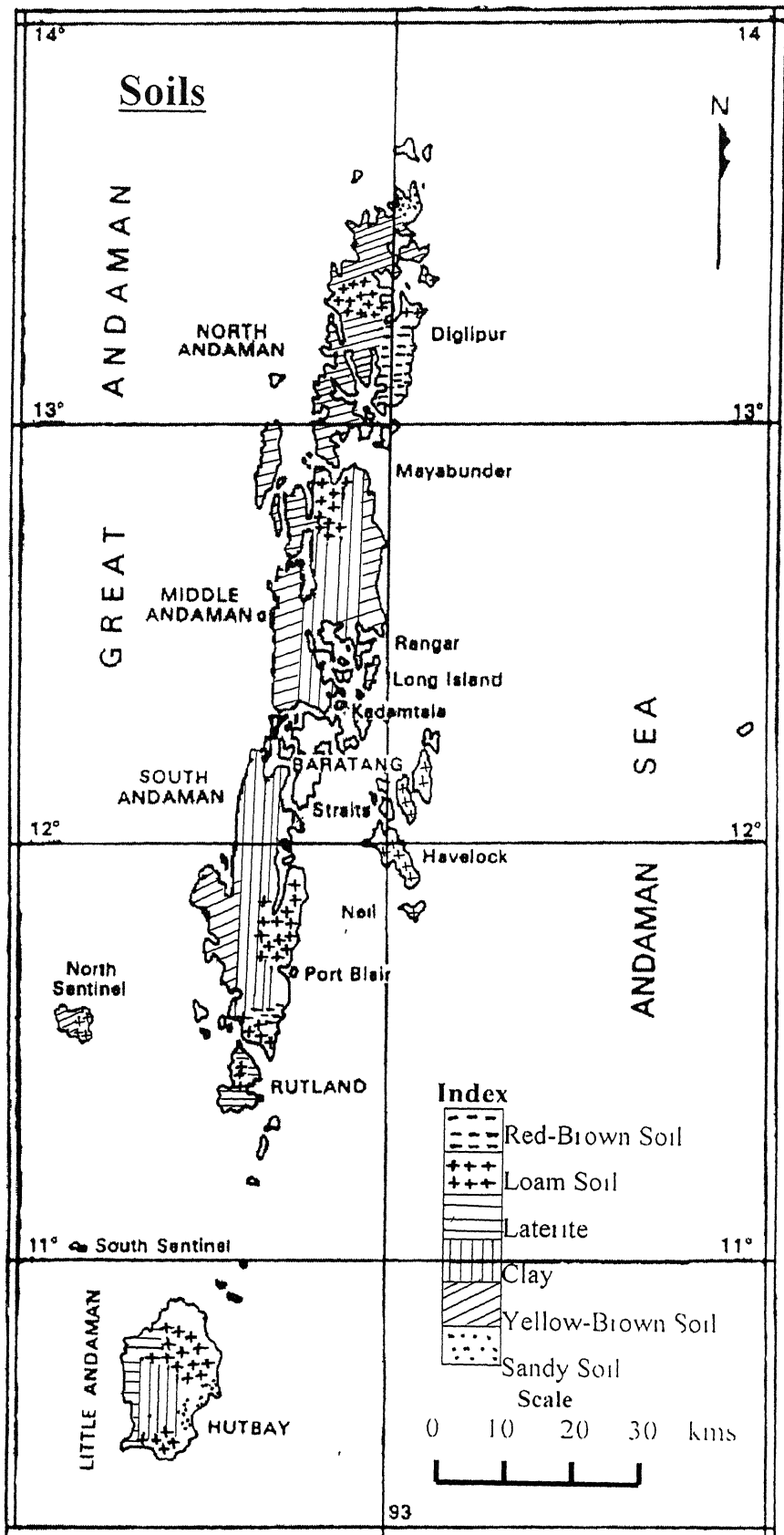

# NICOBAR ISLANDS

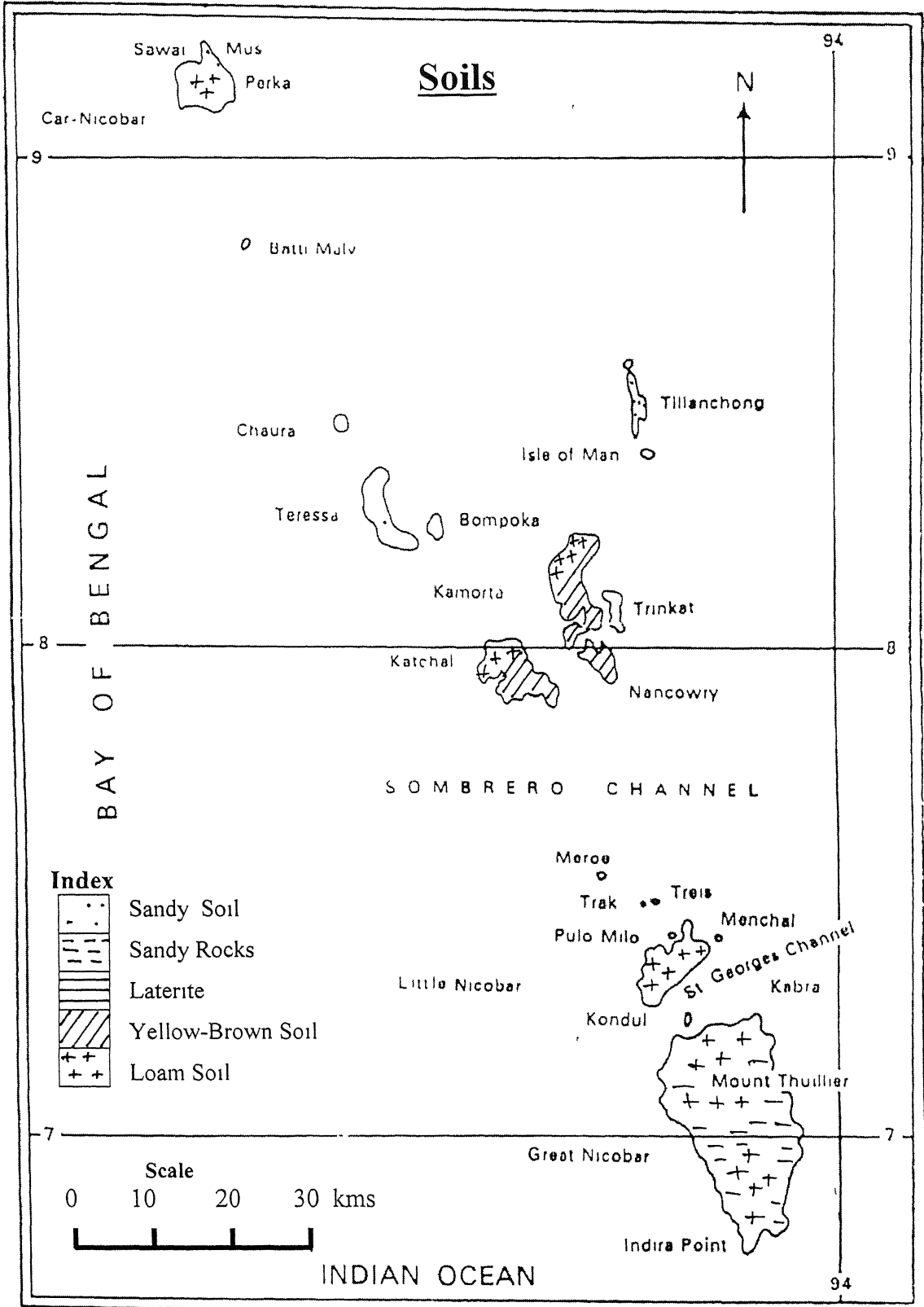



था। लेकिन स्वातंत्रता के पश्चात् सरकार ने अण्डमान निकोबार द्वीपों में बसने हेतु लोगों को आकर्षित करने के लिए अनेक सुविधाएँ प्रदान कीं। परिणामस्वरूप 1951 के पश्चात् तीव्र गति से जनसंख्या का विकास हुआ है। 1971 के बांग्लादेश युद्ध के पश्चात् हजारों बांग्लादेशी शरणार्थी यहाँ पर आकर बस गए। साथ ही भारतीय मुख्य स्थल से बंगाली, पंजाबी एवं अन्य जातियों के लोग भी व्यवसाय हेतु इन द्वीपों पर पहुँचने लगे। परिणामस्वरूप 1951 से 2001 तक जनसंख्या लगभग साठे दस गुनी बढ़कर 2001 में 356265 व्यक्ति हो गयी, जिसमें 308497 व्यक्ति अण्डमान में तथा 47768 व्यक्ति निकोबार के द्वीपों में हैं। सर्वाधिक दशकिक वृद्धि 1951 से 1961 के मध्य 105.2% रही। 1961-71 के बीच 81.17% तथा 1971-81 के मध्य लगभग 64% रही। 1991-2001 के मध्य दशकिक वृद्धि मात्र 21.4% रही। इसका कारण उच्चतम न्यायालय के आदेशानुसार सरकार ने इन द्वीपों के जंगली एवं आदिवासी क्षेत्रों में लोगों के प्रवेश एवं प्रवास पर पूर्ण प्रतिबन्ध लगा दिया (सारणी 24, Fig 29)। अण्डमान निकोबार की राजधानी पोर्टब्लेयर इस क्षेत्र का एक मात्र नगर है। इसकी जनसंख्या में भी पिछले 50 वर्षों में तीव्र वृद्धि हुई है (Fig 2.10)। वर्तमान समय में इसकी जनसंख्या 114985 व्यक्ति है।

### सारणी संख्या - 24

अण्डमान एवं निकोबार द्वीपों की जनसंख्या

| जनगणना वर्ष | अण्डमान | निकोबार | योग   | दशकीय वृद्धि (प्रतिशत में) |
|-------------|---------|---------|-------|----------------------------|
| 1901        | 18138   | 6511    | 24649 | -                          |
| 1911        | 17641   | 8818    | 26459 | (+) 7.34                   |
| 1921        | 17814   | 9272    | 27086 | (+) 2.37                   |
| 1931        | 19223   | 10240   | 29463 | (+) 8.78                   |

### Population of A & N Islands Since 1901

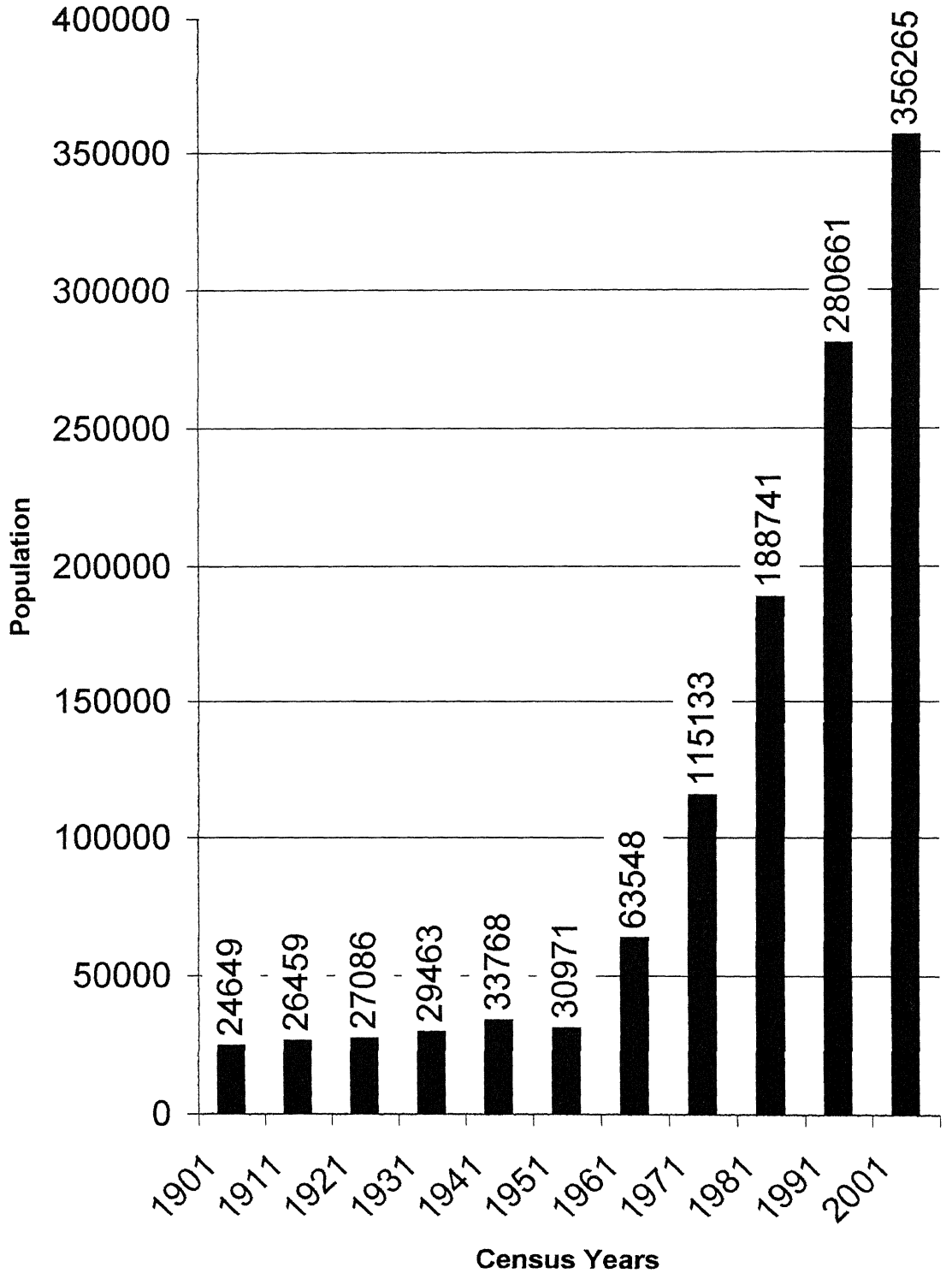

# Population of Port Blair Town

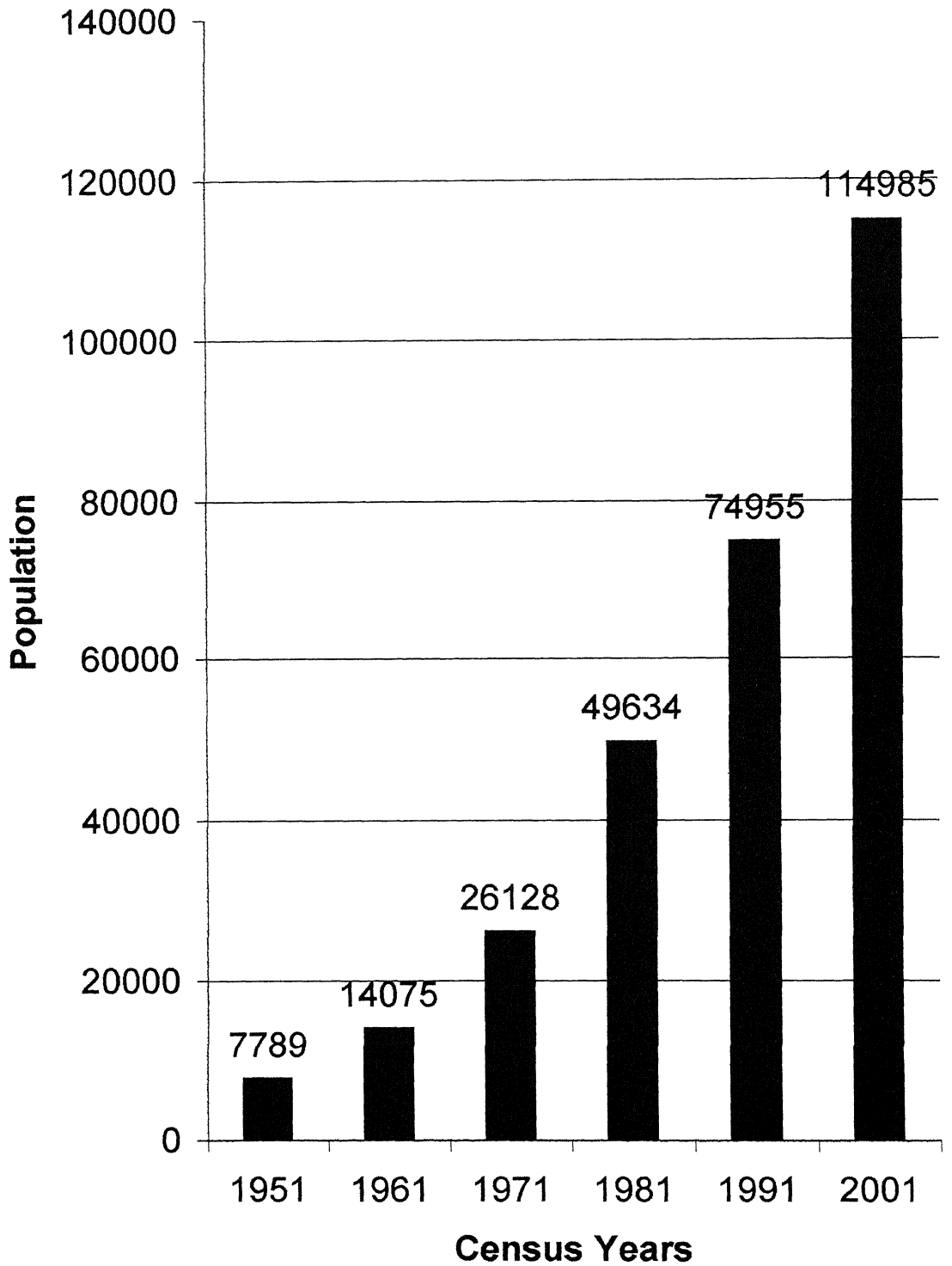

# ANDAMAN ISLANDS

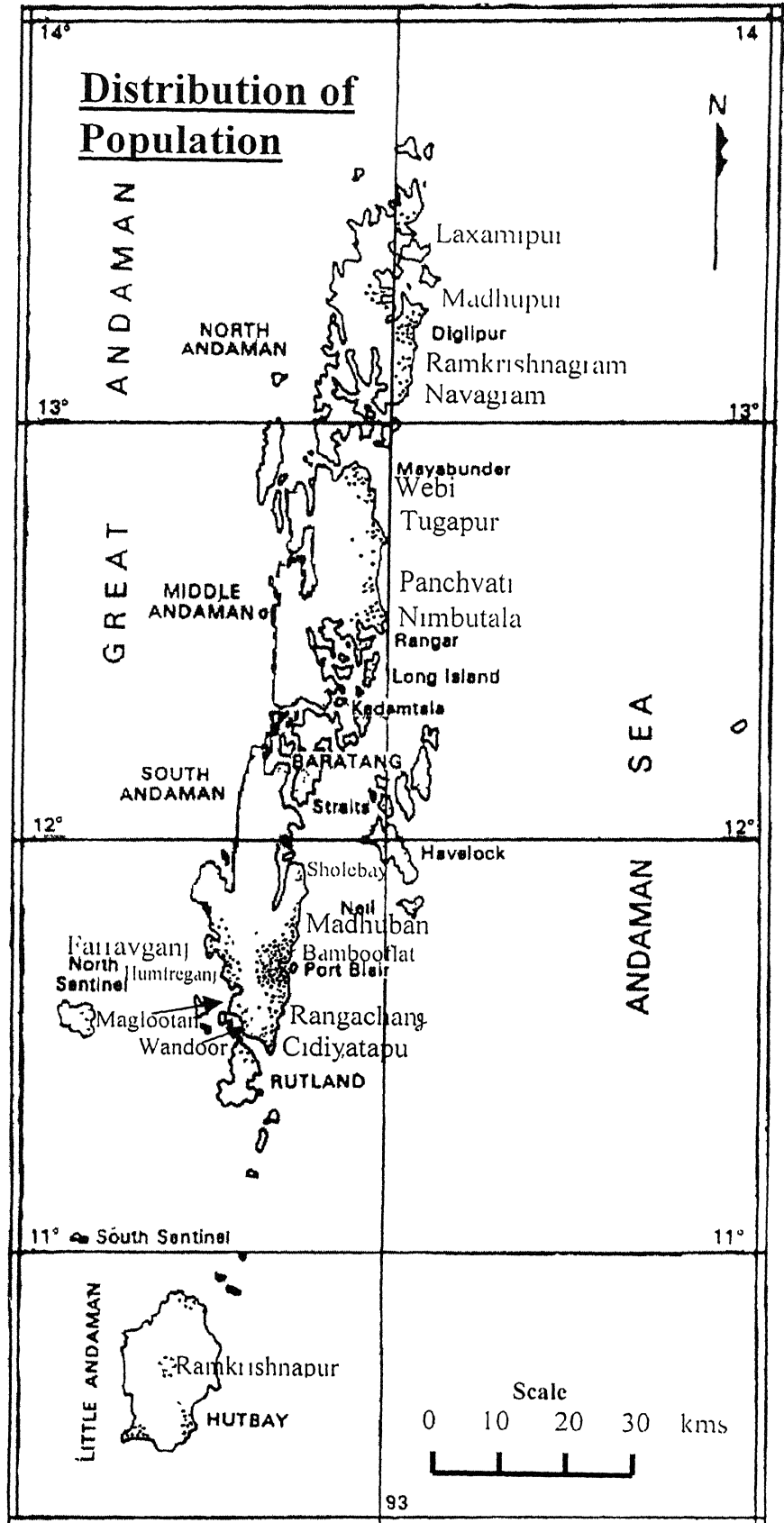

Fig. 2.11 (A)

# NICOBAR ISLANDS

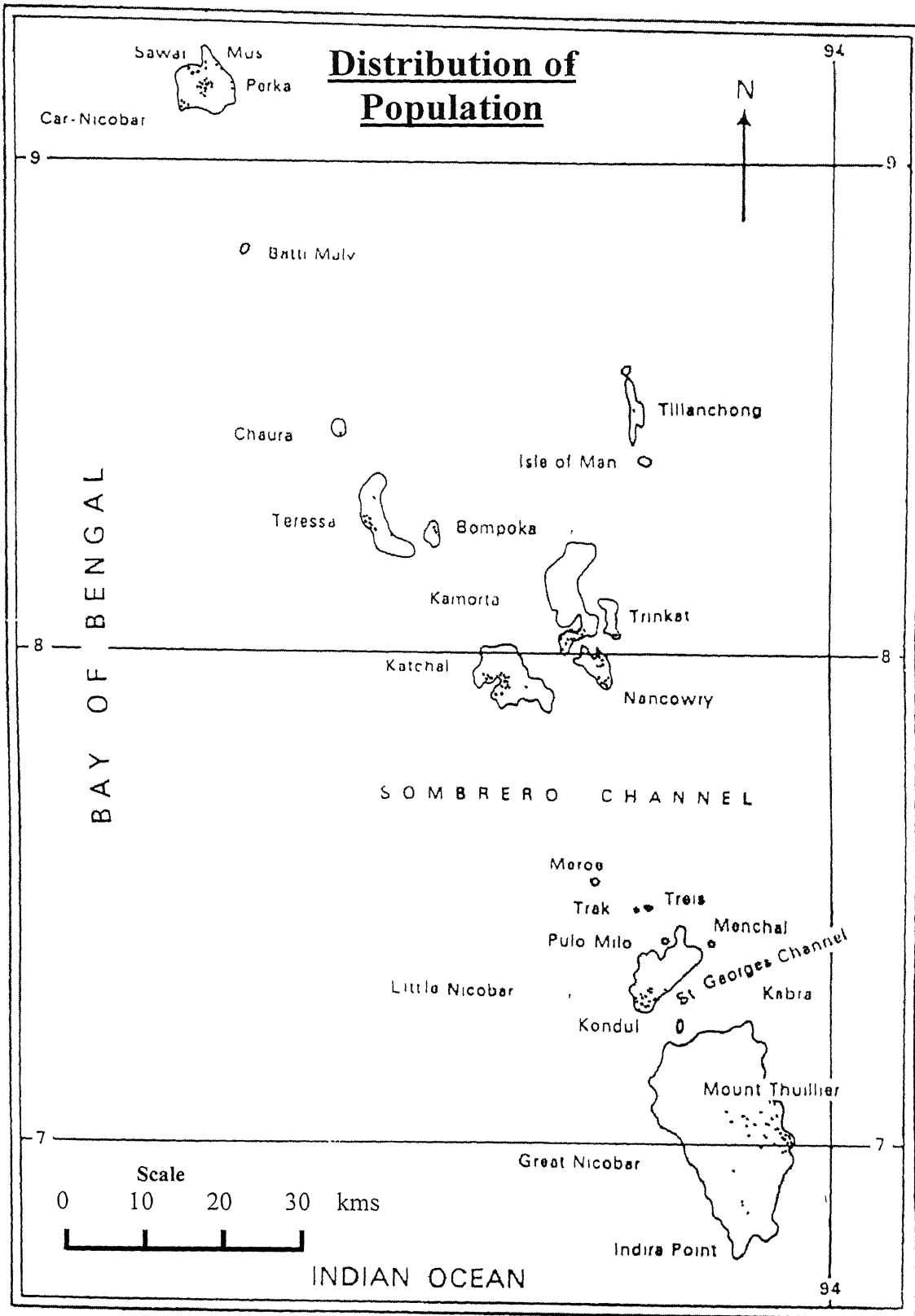

Fig. 2.11 (B)

घनत्व मे तीव्र वृद्धि हुई और यह वर्तमान समय मे 43 व्यक्ति प्रतिवर्ग किमी० (Fig 2 12) है। सर्वाधिक घनत्व (150 व्यक्ति/वर्ग किमी०) वाली तहसील कारनिकोबार है, 61 व्यक्ति प्रतिवर्ग कि०मी० के साथ पार्टब्लेयर तहसील दूसरे स्थान पर है, जबकि फरारगज तहसील तीसरे स्थान पर (36 व्यक्ति/वर्गकि०मी०) है। अण्डमान जिले का औसत घनत्व 40 व्यक्ति/वर्गकिमी० तथा निकोबार जिले का घनत्व 28 व्यक्ति/वर्गकि०मी० है।

## सारणी संख्या 2.5

### तहसीलवार जनसख्या (सख्या मे)

| तहसील       | कुल जनसख्या |        |
|-------------|-------------|--------|
|             | 1991        | 2001   |
| डिगलीपुर    | 23734       | 28774  |
| मायाबन्दर   | 21570       | 26190  |
| रगत         | 33368       | 40298  |
| पोर्टब्लेयर | 123504      | 166138 |
| फरारगज      | 39277       | 47467  |
| कारनिकोबार  | 19336       | 23326  |
| नानकौरी     | 19872       | 24072  |
| योग         | 280661      | 356265 |

स्रोत - आर्थिक एव सख्यकीय निदेशालय, अण्डमान एव निकोबार प्रशासन, पोर्टब्लेयर।

वर्तमान समय मे इस क्षेत्र की जनजातीय जनसख्या 32340 व्यक्ति है। जो सम्पूर्ण जनसख्या का मात्र 9% है। जबकि 1991 मे यह सम्पूर्ण जनसख्या का 98% (26770 व्यक्ति) थी। जनजातीय जनसख्या मे लगभग 98% से भी अधिक निकोबारी जनजाति के लोग है। शेष 2% से भी कम मे अन्य पाँच प्रकार की जनजातियाँ

### Density Population of A & N Islands

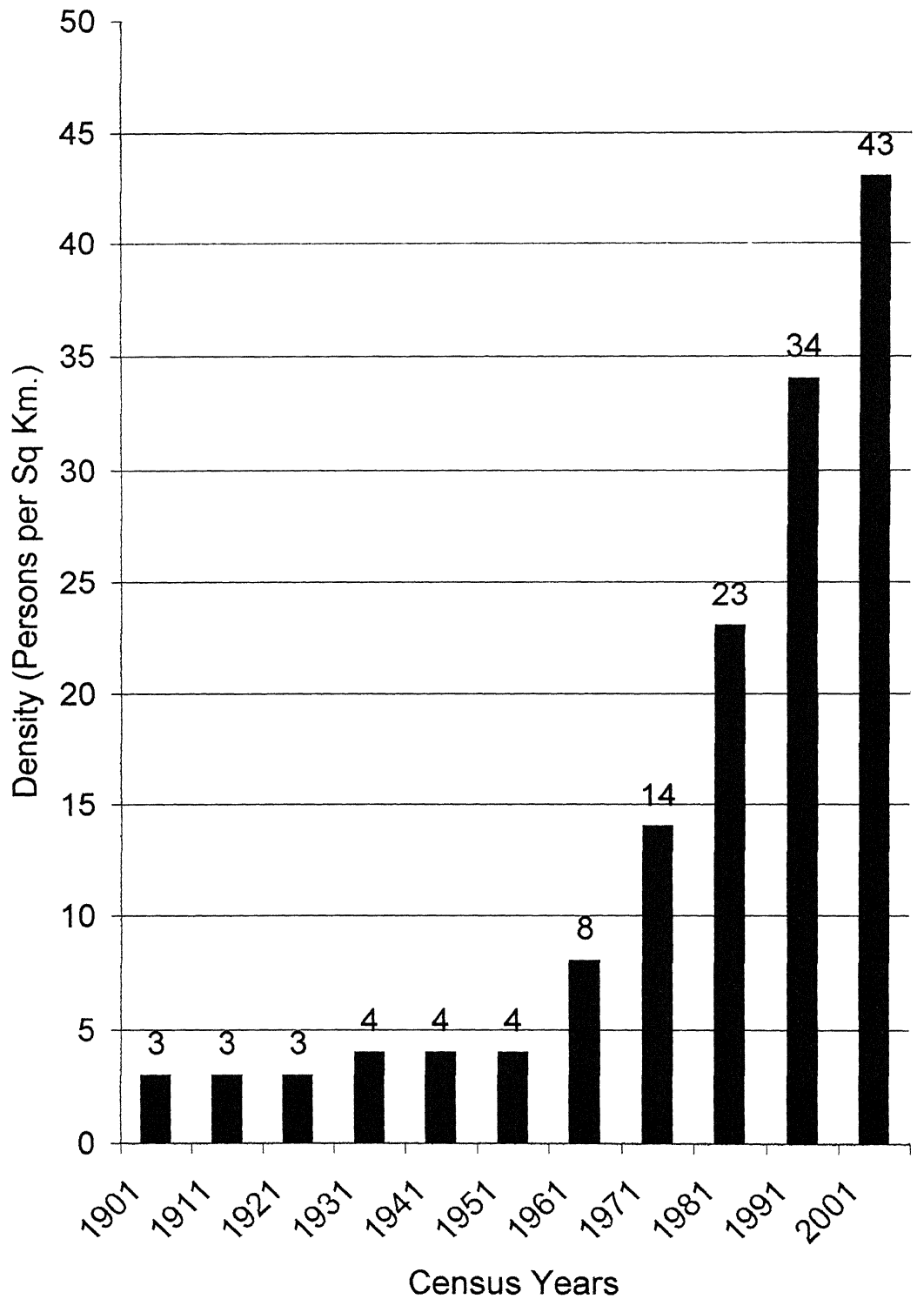

Fig - 2 12

है। वर्तमान समय में अध्ययन क्षेत्र का लिंगानुपात 846 पुरुष/प्रति हजार महिला पर है। 1991 में यह मात्र 818 था। सर्वाधिक लिंगानुपात 902 पुरुष कार निकोबार तहसील का है, दूसरे स्थान (856 पुरुष) पर मायाबन्दर एव तृतीय स्थान (854 पुरुष) पर डिगलीपुर एव फरारगज तहसीले है।

वर्तमान समय में अध्ययन क्षेत्र की कुल साक्षरता दर 81.18% है, जिसमें पुरुष साक्षर 86.7% एव महिला साक्षर 75.3% है। पिछले दशक में साक्षरता दर क्रमशः 73.02%, 78.9%, एव 65.46% थी। जनजातियों की जनसंख्या में कुल साक्षरता लगभग 50% है, जिसमें पुरुष साक्षरता 58% एव महिला साक्षरता 42% है। यह साक्षरता दर मात्र निकोबारी जनजाति पर लागू होती है। अन्य जातियों की साक्षरता दर नगण्य है।

अधिवास तंत्र :

अण्डमान निकोबार में मुख्यतः तीन प्रकार के अधिवास मिलते हैं—1 सघन अधिवास, 2 विरल अधिवास एव 3 अत्यन्त विखरे अधिवास। सघन अधिवास अधिकांशतः पोर्टब्लेयर, डिगलीपुर, रगत, मायाबन्दर, कैम्पबेल बे, हटबे, आदि में पाये जाते हैं। विरल अधिवास अधिकांशतः पर्वतीय क्षेत्रों एव निकोबार द्वीपों में पाये जाते हैं, जबकि अत्यन्त विखरे अधिवास जंगली क्षेत्रों में आदिवासियों की झुग्गी झोपड़ियों के हैं, जो एक दूसरे से काफी दूर बसे हैं। निर्माण सामग्री एव बनावट के आधार पर अधिवासों को पुनः तीन भागों में बाँटा जा सकता है— 1 लकड़ी के आवास 2. बजरी कांक्रीट के आवास 3 जनजातीय झुग्गी झोपड़ियाँ (प्लेट संख्या 11)। जंगली क्षेत्र होने के कारण यहाँ पर लकड़ी पर्याप्त मात्रा में एव सुविधापूर्वक उपलब्ध हो जाती थी। अतः अधिकांश पुराने आवास लकड़ियों द्वारा ही निर्मित हैं। 1970 के दशक से तीव्र विकास प्रक्रिया के कारण कांक्रीट के मकानों



प्लेट संख्या-11



कारनिकोबार द्वीप स्थित निकोबारी झोपडी

प्लेट संख्या-12

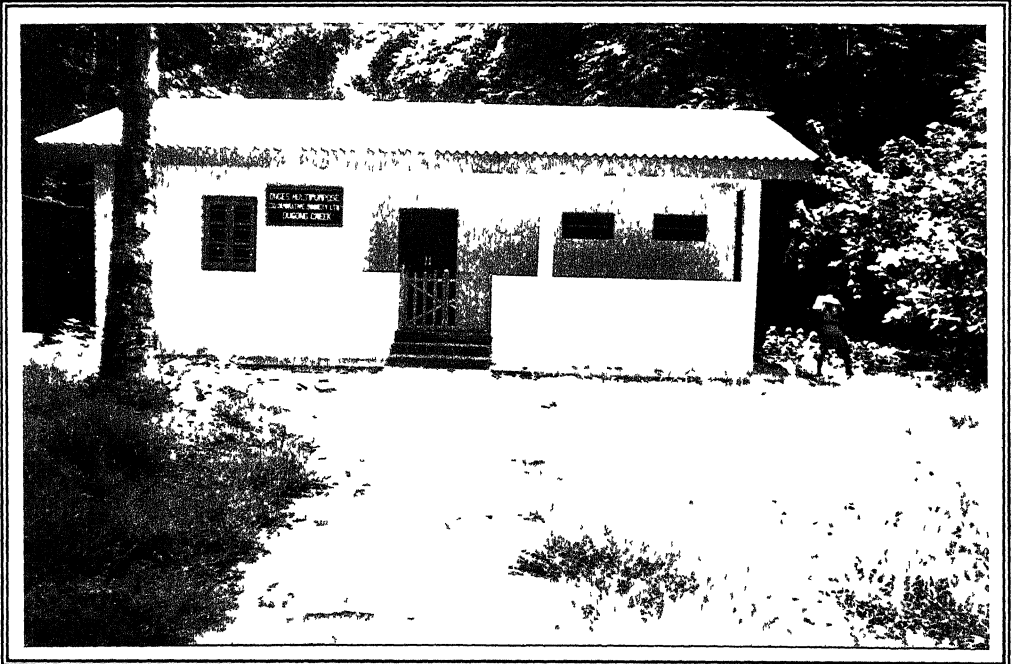

ओ गी बहुउद्देशीय सहकारी समिति

की सख्या तेजी से बढ़ी है, जिससे लकड़ी निर्मित मकानों की सख्या कम हो गयी। लेकिन वर्तमान समय में इमारती लकड़ियों से आज भी टिकाऊ और खूबसूरत एपार्टमेंट, होटल एवं रेस्टोरेन्ट बनाये जा रहे हैं। मध्यम वर्गीय लोग लकड़ियों के मकान बनाते हैं। ये मकान ग्राम्य क्षेत्रों में तो एक तलीय तथा नगरीय क्षेत्रों में दो तलीय हुआ करते हैं।

बजरी काक्रीट के मकान सर्वप्रथम सरकारी भवनों के रूप में प्रारम्भ हुए। लेकिन अब उच्च आर्य वर्ग के लोग भी काक्रीट के मकान बनवा रहे हैं (प्लेट संख्या 12)। ऐसे मकान अधिकांशतः पोर्टब्लेयर, रगत, डिगलीपुर, आदि में पाये जाते हैं। ये अधिकांशतः दो तलीय हैं। लेकिन कहीं-कहीं पर तीन तलीय भी मिलते हैं। इन मकानों की रचना आधुनिक शिल्प एवं भवन निर्माण कला के आधार पर हो रही है। तीसरे प्रकार के अधिवास जनजातीय झुग्गी झोपड़ियाँ हैं, जो अधिकांशतः बेंत, बॉस एवं घास-फूस से बने हाते हैं (प्लेट संख्या 11 एवं 13)। ये जगलो में बिखरे हुए पाये जाते हैं।

अण्डमान निकोबार में कुल जनगणना ग्रामों की संख्या 547 है, जिनका तहसीलवार वितरण एवं प्रति ग्राम औसत जनसंख्या निम्नलिखित सारणी संख्या 2.6 में प्रदर्शित है।

### सारणी संख्या - 2.6

तहसीलवार जनगणना ग्राम एवं औसत जनसंख्या  
(1991 जनगणना के अनुसार संख्या में)

| तहसील       | जनगणना ग्राम | औसत जनसंख्या प्रति ग्राम |
|-------------|--------------|--------------------------|
| डिगलीपुर    | 42           | 565                      |
| मायाबन्दर   | 71           | 304                      |
| रगत         | 75           | 445                      |
| पोर्टब्लेयर | 87           | 558                      |
| फरारगज      | 80           | 491                      |
| कारनिकोबार  | 16           | 1208                     |
| नानकौवरी    | 176          | 113                      |
| योग         | 547          | 376                      |

## कृषि

18वीं शताब्दी तक अण्डमान एव निकोबार द्वीप जंगली एव वीरान थे, तथा यहाँ के लोग अनाजो से बिल्कुल अनभिज्ञ थे। ये कन्दमूल, फल, मछली, एव जंगली जानवरों का शिकार कर जीवन निर्वाह करते थे (प्लेट सख्या 14 एवं 15)। 1898 में बन्दी शिविर की स्थापना के साथ कैदियों द्वारा यहाँ के जंगल साफ कराये गए, तथा उन्हीं के द्वारा 724 एकड़ भूमि पर कृषि कार्य प्रारम्भ किया गया।<sup>9</sup> कैदियों की सख्या में तेजी से वृद्धि के कारण उनके भोजन पर, जो भारतीय मुख्य भूमि से मगाया जाता था, अधिक खर्च आने लगा। अतः सरकार ने उन्हें पोर्ट ब्लेयर के बाहर कृषि योग्य भूमि प्रदान कर कृषि कार्य को प्रोत्साहित किया। ऐसे कैदियों की सख्या लगभग 7000 थी, जिन्होंने लगभग 4500 एकड़ भूमि को कृषि योग्य बनाया। 12000 एकड़ भूमि पर धान एव तरकारियाँ उत्पन्न की गयीं। 1894-95 में 22,306 एकड़ भूमि में जंगल साफ कराया गया। उसमें से 10,140 एकड़ भूमि चाय, कहवा और कोको पैदा करने के लिए तथा 4,425 एकड़ भूमि नारियलों के बागान और तरकारियाँ लगाने के लिए सुरक्षित रखी गयीं। 5,715 एकड़ भूमि कृषि के लिए कैदियों में वितरित की गयी। कैदियों ने 585 एकड़ में चाय पैदा की और उस वर्ष 1,21,641 पौंड चाय का उत्पादन हुआ। 50 एकड़ भूमि में कहवा, कुछ क्षेत्र में कोको और कुछ में सुपारियों के बागान कैदियों ने लगाये।<sup>10</sup>

स्वतंत्र कालोनी धोषित होने के बाद बर्मा के करेन लोगों को इन द्वीपों में बसाया गया। करेन बर्मा के प्रसिद्ध कृषकों में गिने जाते हैं। सर्वप्रथम उन्हें उत्तर अण्डमान के साउंड तथा स्टैवर्ट क्षेत्रों में बसाया गया। लेकिन कृषि के क्षेत्रों में प्रशासन ने कोई ध्यान नहीं दिया। इसलिए ये क्षेत्र कृषि में पिछड़े रहे। 1942 में जापानियों द्वारा इन द्वीपों पर अधिकार करने के पश्चात् इस क्षेत्र को

प्लेट संख्या-13



जारवा अर्धनिर्मित झोपडी

प्लेट संख्या-14

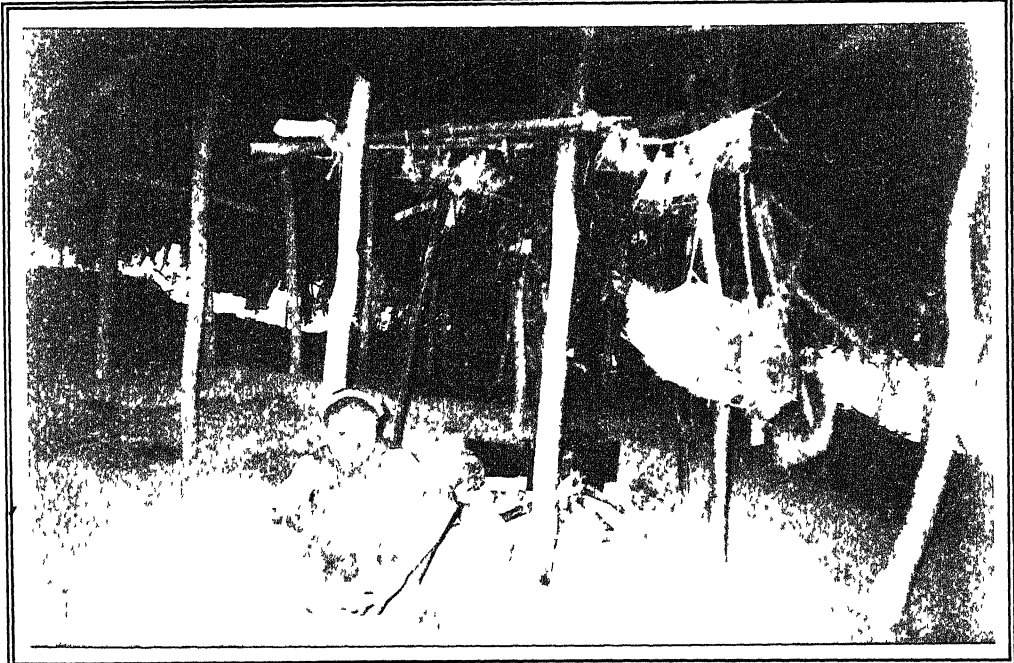

जारवा द्वारा एकत्रित भोज्य सामग्री

कृषि में स्वावलम्बी बनाने हेतु कैंदियों को कठिन परिश्रम करने हेतु प्रेरित किया गया तथा कृषि उपज बढ़ाने हेतु नए बीजों का प्रयोग किया गया, जिससे इन द्वीपों में कृषि की एक नई शुरुआत हुई। लेकिन जापानी सेनाओं के इस द्वीप से हटने के बाद कृषि आन्दोलन भी लगभग समाप्त हो गया। इस क्षेत्र में कृषि का ति वास्तव में स्वतंत्रता के पश्चात प्रारम्भ हुई, जब इस क्षेत्र को कृषि में स्वावलम्बी बनाने हेतु पूर्वी बंगाल, लका और बर्मा के विस्थापितों को यहाँ पुनरवास प्रदान किया गया। तब से आज तक इन द्वीपों के कृषि में उत्तरोत्तर विकास हो रहा है। वर्तमान समय में अण्डमान एवं निकोबार द्वीपों के भूमि उपयोग तथा क्रियाशील भूमि स्वामित्व की संख्या एवं आकार निम्न सारणियों में स्पष्ट है (सारणी संख्या 7 अ, ब एवं स)।

### सारणी संख्या – 2.7 (अ)

#### अण्डमान जनपद का भूमि उपयोग (1997-98) (क्षेत्रफल हेक्टेयर में)

|  |             |
|--|-------------|
| अण्डमान का कुल भौगोलिक क्षेत्रफल       | 640800 0000 |
| संपूर्ण प्रतिवेदित क्षेत्र             | 59765 7865  |
| कृषि हेतु अनुपलब्ध क्षेत्र             | 17132 5675  |
| परती भूमि के अलावा अन्य अकृषित क्षेत्र | 24668 3850  |
| परती भूमि                              | 3715 3700   |
| सकल फसली क्षेत्र                       | 14949 5340  |
| शुद्ध बोया गया क्षेत्र                 | 14249 4640  |
| एक बार से अधिक बोया गया क्षेत्र        | 700 0700    |

स्रोत – आर्थिक एवं सांख्यिकीय निदेशालय, अण्डमान एवं निकोबार द्वीप समूह, पोर्ट ब्लेयर 1999

### सारणी सख्या -27 (ब)

अण्डमान जनपद मे क्रियाशील जोतो की संख्या, क्षेत्रफल एवं औसत आकार

| आकार वर्ग  | जोतो की संख्या | जोतो का क्षेत्रफल (हे०) | औसत आकार (हे०) |
|------------|----------------|-------------------------|----------------|
| सीमात      | 2421           | 913 0                   | 0 38           |
| लधु        | 2423           | 3434 0                  | 1 42           |
| अर्ध मध्यम | 3332           | 8183 0                  | 2 46           |
| मध्यम      | 1838           | 7770 0                  | 4 23           |
| बृहत       | 57             | 3564 0                  | 62 52          |
| योग        | 10071          | 23864 0                 | 2 37           |

स्रोत - आर्थिक एवं सांख्यिकीय निदेशालय, अण्डमान एवं निकोबार द्वीप समूह, पोर्ट ब्लेयर 1999

### सारणी सख्या -27 (स)

निकोबार जनपद मे क्रियाशील जोतों की संख्या, क्षेत्रफल एवं औसत आकार

| आकार वर्ग  | जोतो की संख्या | भूमि इकाई क्षेत्रफल (हे०) | औसत आकार (हे०) |
|------------|----------------|---------------------------|----------------|
| सीमात      | 7              | 3 0                       | 0 43           |
| लधु        | 1              | 1 0                       | 1 00           |
| अर्ध मध्यम | 11             | 27 0                      | 2 45           |
| मध्यम      | 281            | 1358 0                    | 4 83           |
| बृहत       | 11             | 1271 0                    | 115 54         |
| योग        | 311            | 2660 0                    | 8 55           |

स्रोत - आर्थिक एवं सांख्यिकीय निदेशालय, अण्डमान एवं निकोबार द्वीप समूह, पोर्ट ब्लेयर 1999

प्लेट संख्या-15



शहद का सेवन करती एक जारवा महिला

प्लेट संख्या-16

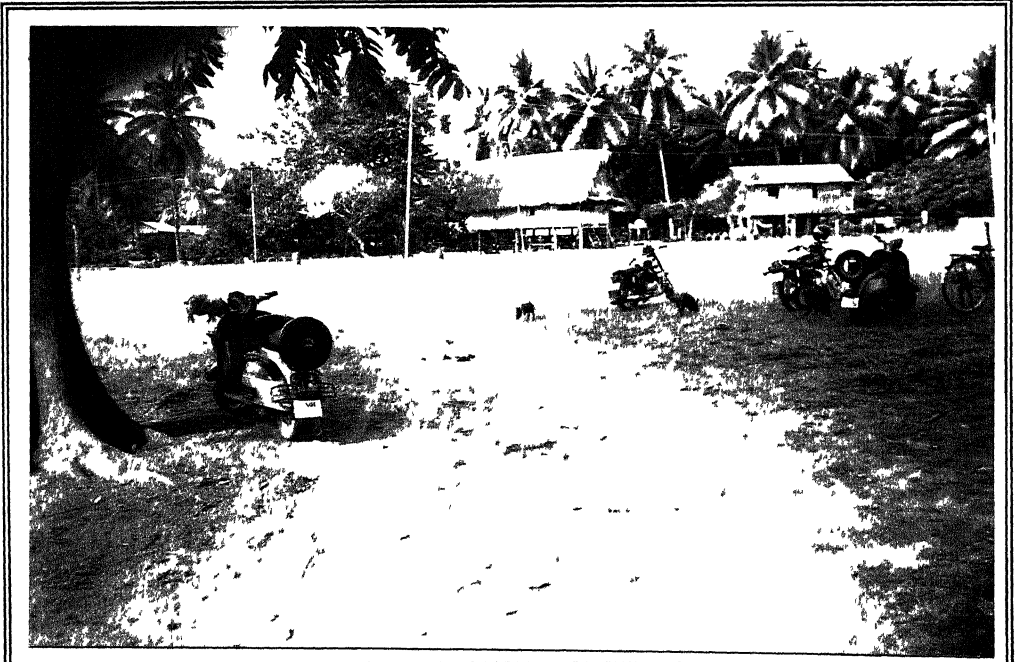

एक निकोबारी गाँव (हरमिदरबे)

## मुख्य फसले

अण्डमान-निकोबार द्वीपों में विविध प्रकार की फसले उगाई जाती हैं, जिसमें चावल, गन्ना, केला, पपीता, टैपीओका, दाले एवं नारियल मुख्य हैं। इसके साथ रबर, रेडआयल पाम, सब्जियाँ, सतरे एवं विविध प्रकार के मसाले भी पाये जाते हैं। धान की कृषि उत्तरी, मध्य, दक्षिण एवं लघु अण्डमान में बहुतायत से की जाती है, जहाँ पर बगालियों की जनसंख्या अधिक पायी जाती है। 1997-98 में धान के अन्तर्गत 12456 एकड़ क्षेत्र था, जो 1999-2000 में घटकर 12231 हेक्टेयर रह गया। इसी प्रकार चावल के उत्पादन में भी थोड़ी गिरावट आयी है, जैसा कि सारणी संख्या 28 अ से स्पष्ट है। चावल के क्षेत्र में ही गन्ने की भी कृषि होती है। गन्ने के क्षेत्रफल में भी 1997-98 (266 हेक्टेयर) की अपेक्षा 1999-2000 में गिरावट (188 हेक्टेयर) आयी है। यही स्थिति गन्ने के उत्पादन में भी रही है (सारणी संख्या 28 अ)। केला, पपीता एवं अनन्नास की कृषि अधिकांशतः ग्रेट निकोबार, कार निकोबार, एवं लघु अण्डमान में की जाती है। केला एवं पपीता के क्षेत्र में 1997-98 की अपेक्षा 1999-2000 में वृद्धि हुई है। यही स्थिति इन फसलों के उत्पादन में भी रही है (सारणी संख्या 28 अ)। नारियल अधिकांशतः कारनिकोबार, तरेसा, कचाल, नानकौरी, लघुनिकोबार आदि में बहुतायत से पाया जाता है तथा लिटिल अण्डमान, मध्य अण्डमान एवं उत्तरी अण्डमान में भी नारियल के बागान देखने का मिलते हैं (Fig 2.13 A & B एवं प्लेट संख्या 6, 16 एवं 17)। नारियल का क्षेत्रफल एवं उत्पादन सारणी संख्या 28 अ में प्रदर्शित है। रबी फसल में कुछ दाले भी उगाई जाती हैं, जिनका क्षेत्रफल एवं उत्पादन 97-98 में काफी अधिक था। लेकिन अन्य फसलों के विस्तार के कारण 1999-2000 में इसका क्षेत्रफल एवं उत्पादन काफी घट गया। इस प्रकार रबर के क्षेत्रफल एवं उत्पादन में भी पिछले सालों की अपेक्षा



# ANDAMAN ISLANDS

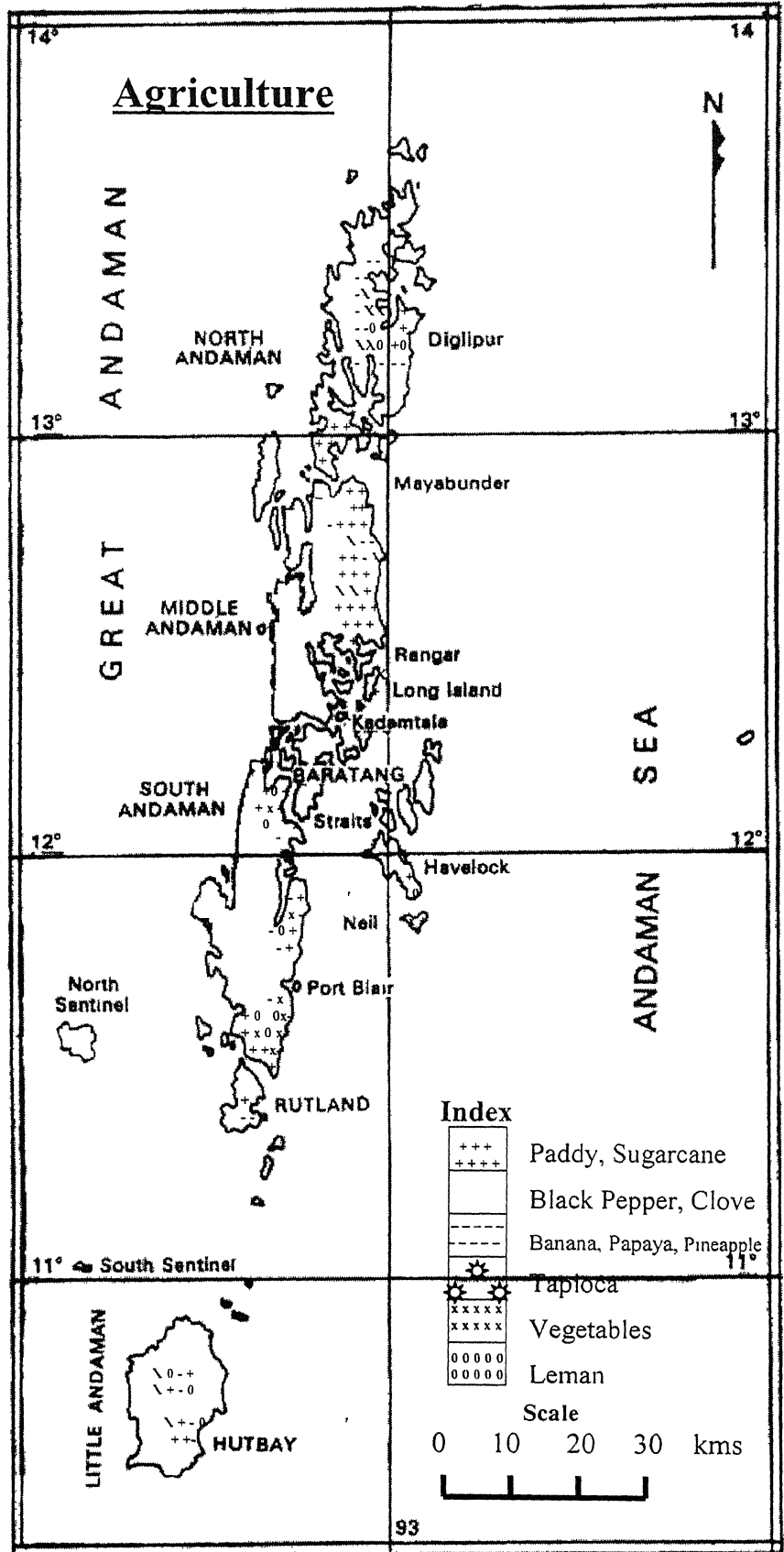

Fig. 2.13 (A)

# NICOBAR ISLANDS

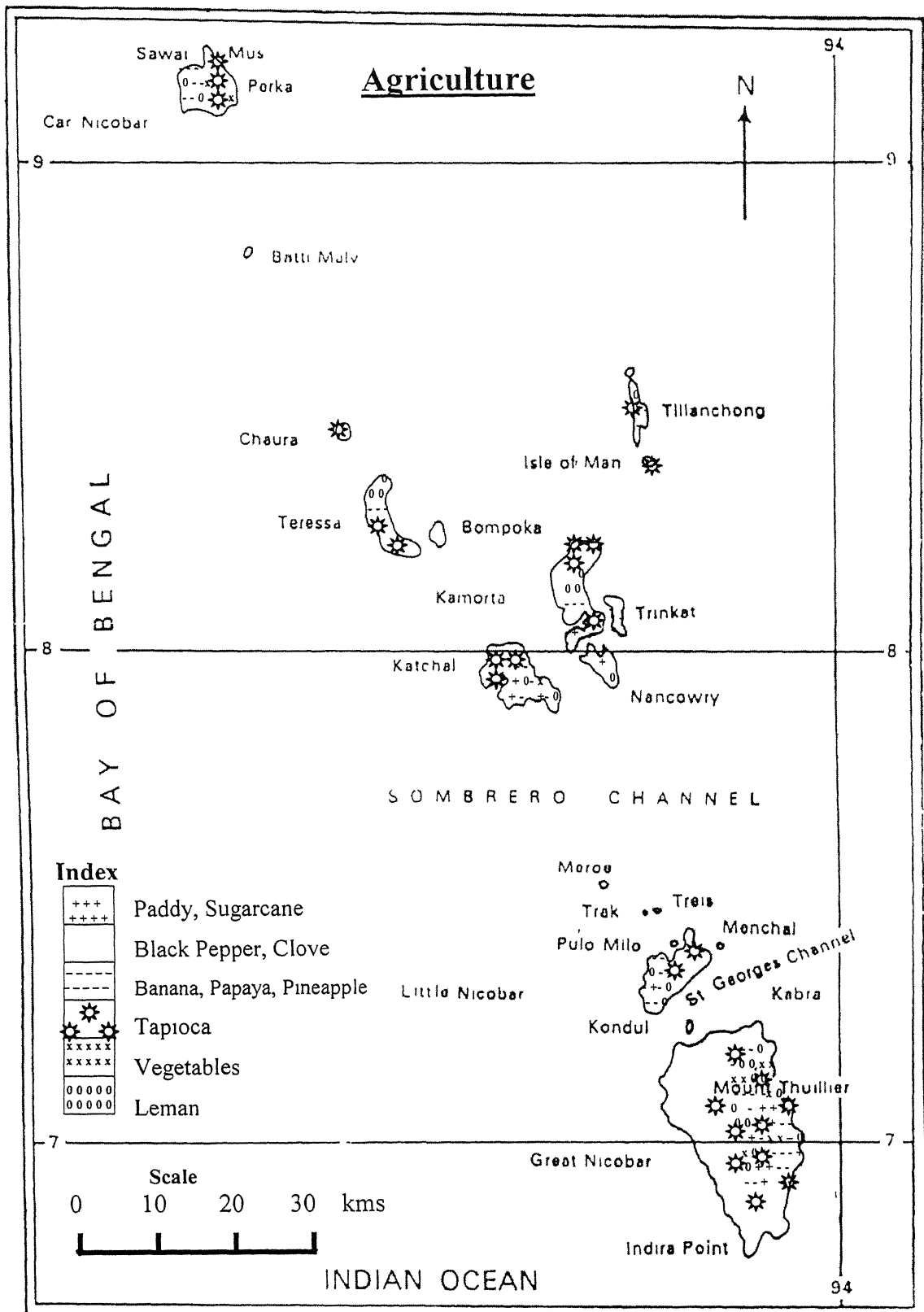

Fig. 2.13 (B)

गिरावट आयी है (सारणी संख्या 28 ब)। रेडऑयल पाम का क्षेत्रफल तो लगभग वही है, जो लिटिल अण्डमान तक सीमित है। लेकिन इसके उत्पादन में काफी कमी आयी है (सारणी संख्या 28 स)।

### सारणी संख्या - 28 अ

अण्डमान एवं निकोबार के विभिन्न फसलों का उत्पादन एवं क्षेत्रफल

|                 | 1998-1999      |                | 1999-2001       |                |
|-----------------|----------------|----------------|-----------------|----------------|
|                 | क्षेत्रफल(हे०) | उत्पादन (मि ट) | क्षेत्रफल (हे०) | उत्पादन (मि ट) |
| धान             | 12163          | 30000          | 12231           | 26249          |
| केला            | 1612           | 9952           | 1597            | 11532          |
| मीठा आलू        | 150            | 237            | 143             | 283            |
| टैपीओका (कैवडी) | 415            | 3520           | 385             | 3270           |
| प्पीता          | 153            | 1482           | 154             | 1500           |
| चेस्टनट         | 872            | 239            | 872             | 288            |
| गन्ना           | 190            | 4750           | 188             | 4700           |
| रबी की दालें    | 2400           | 1650           | 700             | 493            |
| नारियल          | 24746          | 8 60           | 24747           | 87 50          |

स्रोत - आर्थिक एवं सांख्यिकीय निदेशालय, अण्डमान एवं निकोबार द्वीप समूह, पोर्ट ब्लेयर 1999

### सारणी संख्या - 28 (ब)

रबर का क्षेत्रफल एवं उत्पादन

| वर्ष    | क्षेत्रफल (हे०) | उत्पादन(मि०ट०) |
|---------|-----------------|----------------|
| 1994-95 | 973 90          | 995            |
| 1995-96 | 954 20          | 842            |
| 1996-97 | 954 20          | 629            |
| 1997-98 | 918 00          | 865            |
| 1998-99 | 918 00          | 759            |

स्रोत - आर्थिक एवं सांख्यिकीय निदेशालय, अण्डमान एवं निकोबार द्वीप समूह, पोर्ट ब्लेयर 1999

प्लेट संख्या-17



नारियल बागानो मे कार्यरत निकोबारी

प्लेट संख्या-18

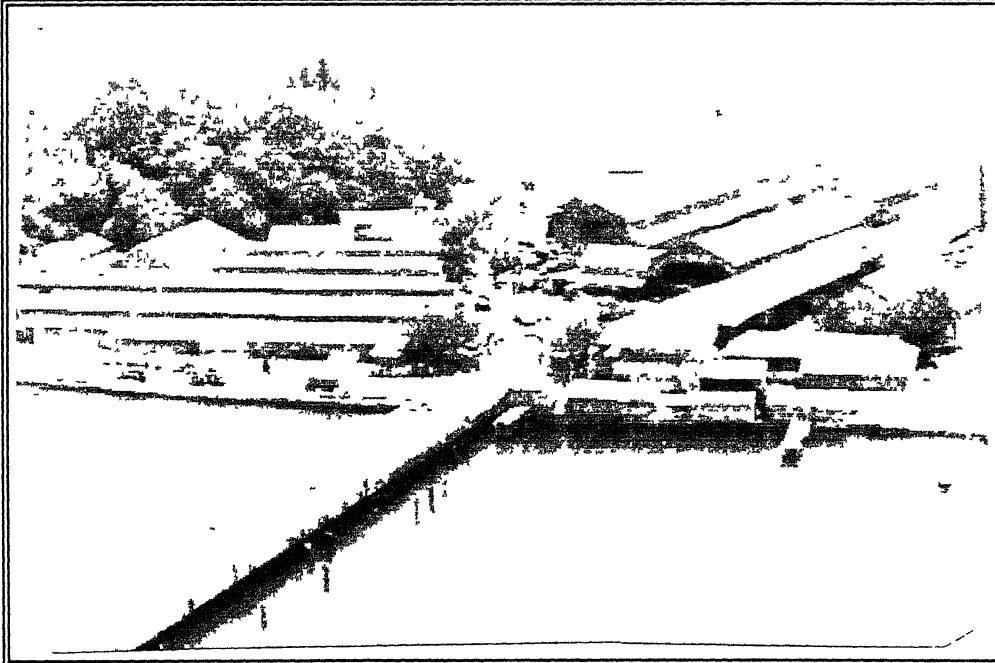

पोर्टब्लेयर स्थित चाथम आरा मिल

## सारणी सख्या - 28 (स)

### रेड आयल पाम का क्षेत्रफल एव उत्पादन

| वर्ष    | क्षेत्रफल (हे०) | तेल उत्पादन (मि०ट०) |
|---------|-----------------|---------------------|
| 1994-95 | 1593            | 1745                |
| 1995-96 | 1593            | 1544                |
| 1996-97 | 1593            | 1426                |
| 1997-98 | 1593            | 1700                |
| 1998-99 | 1593            | 1204                |

स्रोत - आर्थिक एव सांख्यिकीय निदेशालय, अण्डमान एव निकोबार द्वीप समूह, पोर्ट ब्लेयर 1999

उपरोक्त फसलो के अलावा यहाँ पर कहवा एव चाय की भी बागानी कृषि जाती है। घन्नी खाडी मे कहवा के जो बागान लगाये गए है उसके काफी उत्साह वर्धक परिणाम निकले है। अब अन्य स्थानो पर भी ये बागान लगाए जा रहे है। 1994-95 मे चाय की प्रारम्भिक कृषि के उत्साह वर्धक उत्पादन को देखते हुए इसे अण्डमान निकोबार के अन्य क्षेत्रो मे भी विस्तारित किए जाने की योजना बनायी गयी है। इस समय चाय के बागान भी कई हेक्टेयर भूमि पर लगाये जा चुके है। द्वीपो मे शोल बे की समानान्तर घाटी, कालाटाग, राइटम्यो क्षेत्र आदि मे चाय के बागान है। भविष्य मे यहाँ पर चाय के भारी उत्पादन की सभावना है।

सरकार ने कृषि विकास प्रक्रिया को तीव्रतर करने एव क्षेत्र की खाद्य सामाग्री की आवश्यकता की पूर्ति हेतु अनेक कार्यक्रम योजनाये एव प्रोत्साहन दे रही है। यत्र-तत्र सिचाई हेतु डीजल चालित इजन तालाबो, नालो एवं झरनो नदियो आदि मे लगाए जा रहे है तथा कृषको को इस हेतु वित्तीय सहायता प्रदान की जा रही है। इस प्रकार की सिचाई व्यवस्था छोलदारी, रामकृष्ण ग्राम,

सुभाषग्राम आदि में की गयी है। कृषि उपज बढ़ाने हेतु कृषकों को सुधरे हुए बीज, विविध प्रकार के रासायनिक उर्वरक एवं कीटनाशक भी प्रदान किये जा रहे हैं, जिनका उल्लेख सारणी संख्या 2.9 अ, ब एवं स, में स्पष्ट है। लेकिन इसके बावजूद क्षेत्र में खाद्यान्नों की कमी बनी हुई है, जिससे प्रमुख खाद्यान्नों जैसे चावल, गेहूँ, चीनी, आदि का आयात किया जा रहा है (Fig. 2.14)। इनका वितरण विविध तहसीलों में स्थित सस्ते गल्ले की दुकानों द्वारा किया जा रहा है (सारणी संख्या 2.10)।

### सारणी संख्या - 2.9 (अ)

#### बीजों का वितरण

| वर्ष    | धान बीज (मि०ट०) | सब्जी के बीज (कि०ग्रा०) |
|---------|-----------------|-------------------------|
| 1994-95 | 39              | 7850                    |
| 1995-96 | 46              | 7750                    |
| 1996-97 | 44.4            | 9600                    |
| 1997-98 | 60              | 10000                   |
| 1998-99 | 22              | 6900                    |

स्रोत - आर्थिक एवं सांख्यिकीय निदेशालय, अण्डमान एवं निकोबार द्वीप समूह, पोर्ट ब्लेयर 1999

### सारणी संख्या - 2.9 (ब)

#### कीटनाशकों का वितरण

| वर्ष    | सूखे प्रकार के (मि०ट०) | तरल प्रकार के (लीटर) |
|---------|------------------------|----------------------|
| 1994-95 | 63                     | 3097                 |
| 1995-96 | 50                     | 3820                 |
| 1996-97 | 76                     | 3720                 |
| 1997-98 | 48                     | 3791                 |
| 1998-99 | 118                    | 5619                 |

स्रोत - आर्थिक एवं सांख्यिकीय निदेशालय, अण्डमान एवं निकोबार द्वीप समूह, पोर्ट ब्लेयर 1999

## Import of Rice, Wheat & Sugar by Supply Department

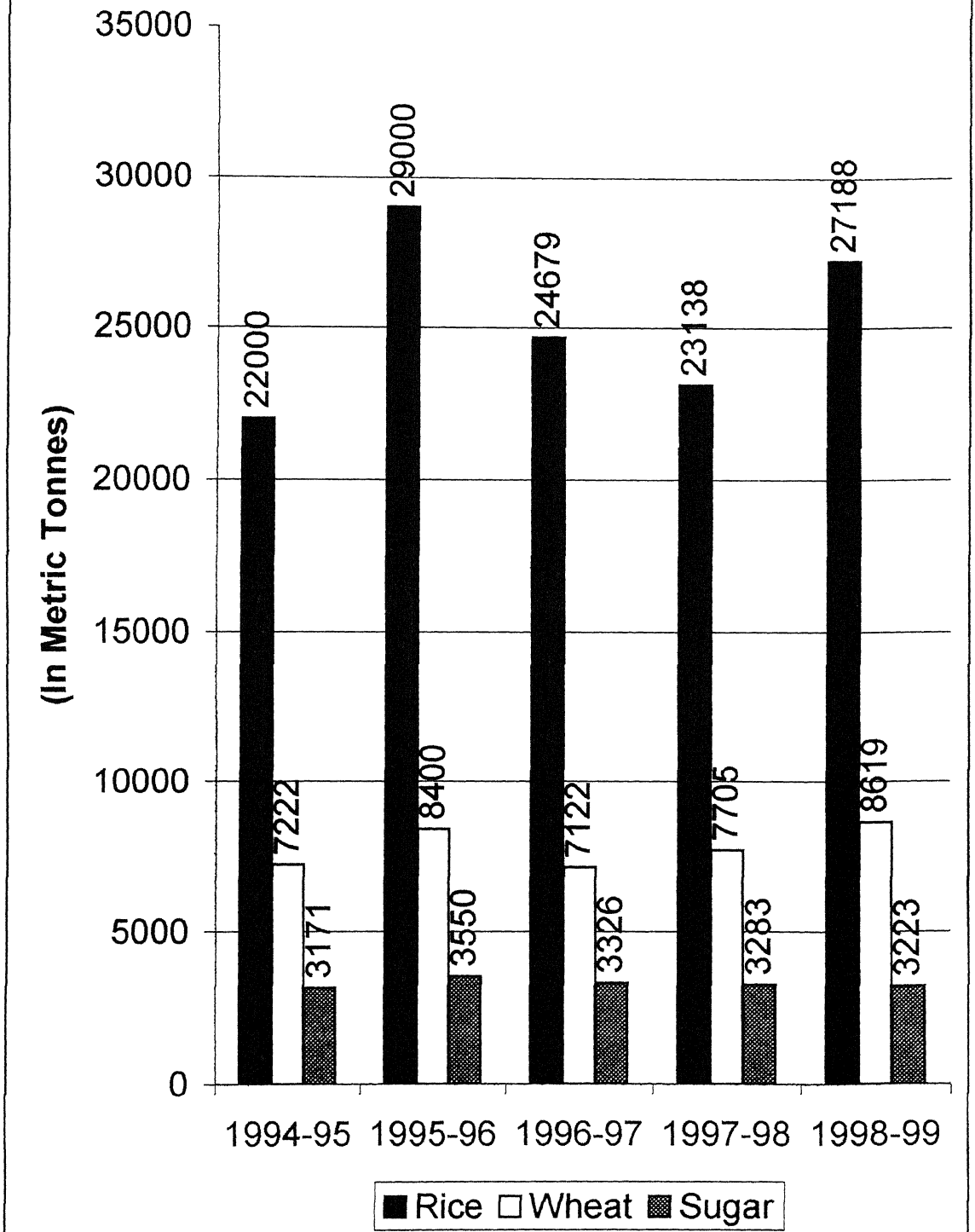

Fig - 2 14

## सारणी सख्या - 2.9 (स)

### उर्वरको का वितरण (मि०ट०)

| वर्ष    | नाइट्रोजन | फास्फेट | पोटाश |
|---------|-----------|---------|-------|
| 1994-95 | 240       | 96      | 250   |
| 1995-96 | 226       | 113     | 64    |
| 1996-97 | 219       | 156     | 47    |
| 1997-98 | 226       | 107     | 58    |
| 1998-99 | 248       | 153     | 78    |

स्रोत - आर्थिक एव सांख्यिकीय निदेशालय, अण्डमान एव निकोबार द्वीप समूह, पोर्ट ब्लेयर 1999

## सारणी सख्या - 2.10

### जनपद/तहसीलवार सस्ते गल्ले की दुकानें

| क्षेत्र/प्रदेश  | 1999-2000 | 2000-2001 |
|-----------------|-----------|-----------|
| 1- अण्डमान जनपद |           |           |
| डिगलीपुर        | 7         | 9         |
| मायाबन्दर       | 16        | 16        |
| रगत             | 56        | 56        |
| पोर्ट ब्लेयर    | 191       | 196       |
| फरारगज          | 67        | 67        |
| योग             | 337       | 347       |
| 2- निकोबार जनपद |           |           |
| कारनिकोबार      | 15        | 15        |
| नानकौरी         | 40        | 51        |
| कैम्पबेल बे     | 12        | 13        |
| योग             | 67        | 79        |

स्रोत - आर्थिक एव सांख्यिकीय निदेशालय, अण्डमान एव निकोबार द्वीप समूह, पोर्ट ब्लेयर।



## उद्योग

अण्डमान-निकोबार द्वीप में विविध प्रकार की औद्योगिक उपयोग की इमारती लकड़ियाँ, रबड़, नारियल, रेड आयल पाम, विविध प्रकार के कन्दमूल फल आदि, विविध प्रकार की कृषि उत्पाद जैसे गन्ना, आलू, केला, चाय, कहवा, आदि तथा समुद्रों में पायी जाने वाली अनेक बहुमूल्य वस्तुये जैसे शंख, टरबो, रगबिरगी सीपियाँ, कौडियाँ, प्रवाल आदि सुगमता से उपलब्ध है। ये सभी वस्तुए अण्डमान-निकोबार द्वीपों में कुटीर, लघु एवं मध्यम स्तर के औद्योगीकरण हेतु सशक्त आधार प्रस्तुत करते हैं। इसके सम्यक उपयोग एवं दोहन से एक ठोस विनिर्माण उद्योग की स्थापना की जा सकती है। स्वतंत्रता के पश्चात भारत सरकार ने इस क्षेत्र में औद्योगिक सभावनाओं को तलाशने में एवं औद्योगिक विकास को तीव्र करने हेतु अनेक कार्यक्रम एवं योजनाए चलाए हैं, जिनका लाभ धीरे-धीरे क्षेत्र को प्राप्त हो रहा है। यहाँ के वनों एवं अन्य प्राकृतिक ससाधनों का अबाध शोषण न हो, तथा पर्यावरण सतुलन भंग न हो, इसके लिए माननीय उच्चतम न्यायालय के आदेशानुसार सरकार ने समय-समय पर अनेक सीमाएँ एवं प्रतिबंध भी लगाती रही है। वर्तमान समय में अण्डमान-निकोबार द्वीपों में विविध स्तर की औद्योगिक इकाइयों का विकास एवं उनकी संख्या निम्नलिखित सारणी में (सारणी संख्या 2.11) स्पष्ट रूप से प्रदर्शित है। उपरोक्त औद्योगिक इकाइयों में लगभग साढ़े पाँच हजार व्यक्ति रोजगार प्राप्त किये हुए हैं।

### सारणी संख्या - 2.11

अण्डमान एवं निकोबार में औद्योगिक इकाइयों की संख्या

| प्रकार                       | 1995 | 1996 | 1997 | 1998 | 1999 |
|------------------------------|------|------|------|------|------|
| बृहत्/मध्यम पैमाने के उद्योग | 05   | 05   | 05   | 05   | 05   |
| लघु पैमाने के उद्योग         | 1119 | 1175 | 1216 | 1266 | 1316 |

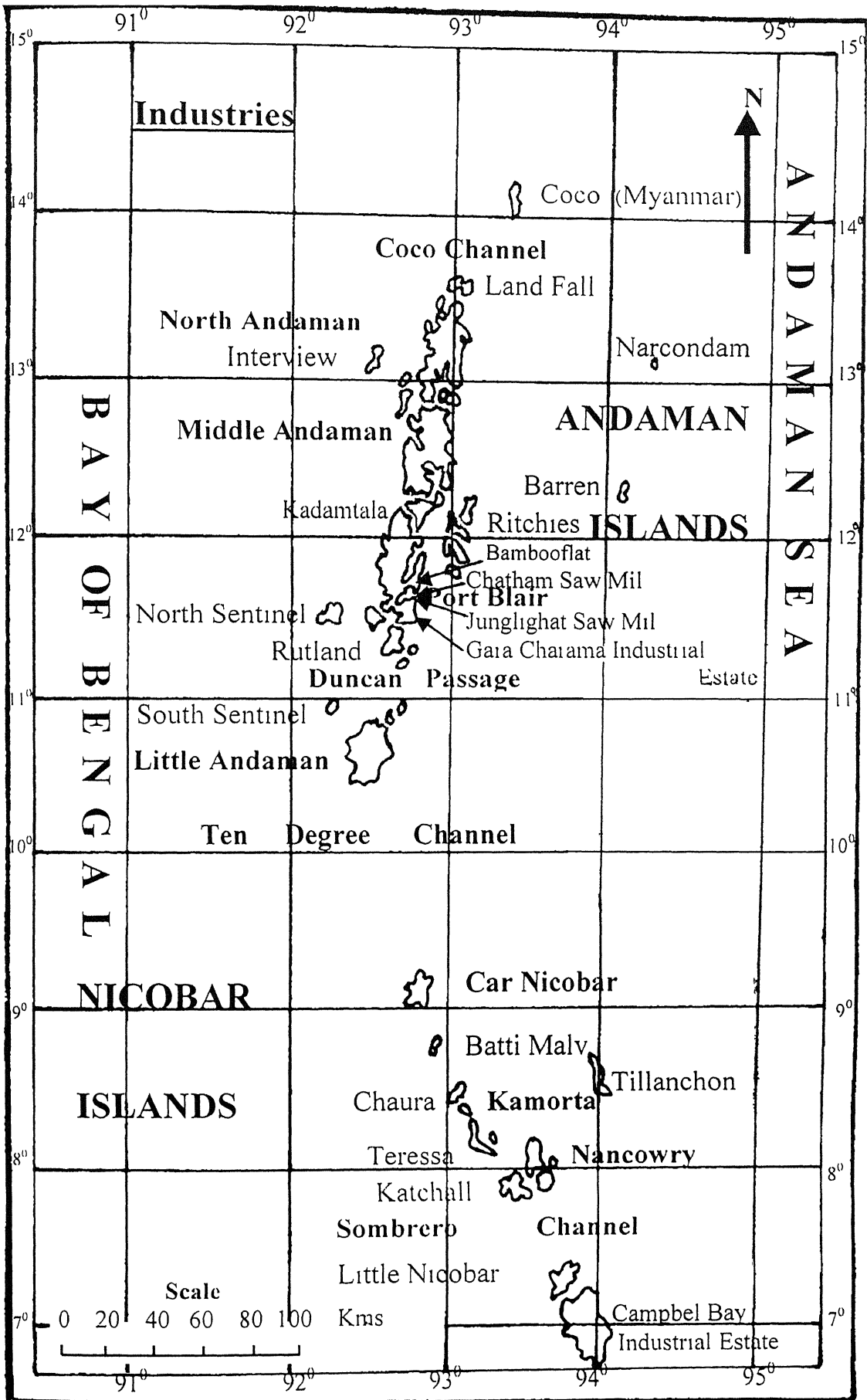

Fig. 2.15

|                  |    |    |    |    |    |
|------------------|----|----|----|----|----|
|                  |    |    |    |    |    |
| औद्योगिक केन्द्र | 10 | 11 | 11 | 15 | 15 |
| औद्योगिक क्षेत्र | 01 | 01 | 04 | 06 | 06 |

स्रोत - आर्थिक एव सांख्यिकीय निदेशालय, अण्डमान एव निकोबार द्वीप समूह, पोर्ट ब्लेयर 1999

यहाँ पर पाये जाने वाले विविध औद्योगिक इकाइयों में लकड़ी आधारित, कृषि आधारित, समुद्री वस्तु आधारित, खाद्य पदार्थ आधारित, रसायन आधारित, एव अभियांत्रिकी आधारित उद्योग प्रमुख हैं। इसके अलावा चमड़े वस्त्र, नारियल जूट आदि सम्बन्धी उद्योग भी पाये जाते हैं।

वन आधारित उद्योग .

वनो से प्राप्त विविध प्रकार की लकड़ियों से अनेक प्रकार की औद्योगिक इकाइयों जैसे प्लाइवुड, दियासलाई की तीलियाँ एव डिब्बे, वेनियर, फर्नीचर, लकड़ी के बोबिन, तखत, खिलौने आदि विविध स्थानों पर चल रही हैं (Fig 2.15)। यहाँ पर वर्तमान समय में 6 औद्योगिक क्षेत्र स्थापित किये गए हैं, जिनमें अनेक प्रकार के लकड़ी आधारित उद्योग लगाए गए हैं। लकड़ी आधारित उद्योगों की कुल संख्या 271 है, जिसमें सर्वाधिक 201 दक्षिणी अण्डमान में तथा सबसे कम 4 निकोबार द्वीप में है। इन औद्योगिक इकाइयों में चाथम आरा मिल, भारत एव दक्षिण पूर्व एशिया की सबसे बड़ी मिल है (प्लेट स0 18)। इसके अलावा पोर्ट ब्लेयर या जगली घाट आरामिल, अण्डमान टिम्बर इण्डस्ट्रीज, जय श्री टिम्बर प्रोडक्ट, वेस्ट इण्डिया मैच कम्पनी (विमको) आदि भी प्रमुख हैं। ये इकाइयों लकड़ी की चिराई कर विविध कार्यों जैसे भवन निर्माण, फर्नीचर, बोट एव जलयान निर्माण आदि हेतु सामग्री तैयार करती हैं, जिन्हें कलकत्ता एव मद्रास भेजा

जाता है। अण्डमान टिम्बर इण्डस्ट्रीज में बनी प्लाईवुड विशेष रूप से कलकत्ता भेजी जाती है। लेकिन लकड़ी के कटाई एवं चिराई से जनजातीय जंगली क्षेत्र प्रभावित हो रहे थे, अतः सरकार ने कुछ कारखानों को बन्द कर दिया तथा आगे कारखानों के लगाने पर रोक लगा दी।

बागान आधारित उद्योगों में नारियल, सुपाड़ी, रबड़, रेड पाम आयल, नारियल जूट से निर्मित सामग्री रबड़ के जूते एवं चप्पल सम्बन्धी इकाइयाँ आदि अनेक क्षेत्रों में संचालित हैं।

### कृषि आधारित उद्योग

इन द्वीपों में धान, दालों और तिलहन की खेती लगभग 15 हजार हेक्टेयर भूमि पर होती है, जिससे चावल एवं दाल बनाने की छोटी इकाइयाँ संचालित हैं। उत्तरी एवं मध्य अण्डमान में गन्ने से गुड़ बनाने का कार्य भी विकसित हो रहा है। यहाँ पर अदरक, हल्दी, जिमीकन्द, रतालू, कचालू, और अनेक अन्य प्रकार के कन्दमूल के अतिरिक्त काली मिर्च, लौंग, जायफल, चाय, काफी, आदि का उत्पादन भी धीरे-धीरे विकसित हो रहा है। जिससे यहाँ पर मसाले पीसने एवं तेल निकालने जैसे उद्योग भी लगने लगे हैं।

इसके अलावा द्वीपों में मिलने वाले जानवरों जैसे सुअर, मुर्गी, एवं अन्य पशुओं से आधारित उद्योग भी विकसित होने की संभावना है। वर्तमान समय में कुल कृषि आधारित औद्योगिक इकाइयाँ की संख्या 120 है, जिसमें 85 दक्षिणी अण्डमान में तथा सबसे कम 9 उत्तरी अण्डमान में पायी जाती है (सारणी संख्या 2 12)।

## सारणी सख्या - 2 12

क्षेत्रवार लघुउद्योग इकाईयों (सख्या) 1999-2000

|    |                        | दक्षिणी<br>अण्डमान | मध्य<br>अण्डमान | उत्तरी<br>अण्डमान | निकोबार<br>द्वीप | योग  |
|----|------------------------|--------------------|-----------------|-------------------|------------------|------|
| 1  | लकडी आधारित            | 201                | 32              | 34                | 4                | 271  |
| 2  | एग्रो आधारित           | 85                 | 15              | 9                 | 11               | 120  |
| 3  | समुद्र आधारित          | 48                 | 3               | 3                 | 3                | 57   |
| 4  | खाद्यान्न आधारित       | 61                 | 12              | 10                | 8                | 91   |
| 5  | खनिज आधारित            | 57                 | 4               | 3                 | —                | 64   |
| 6  | रसायन आधारित           | 38                 | —               | —                 | —                | 38   |
| 7  | तकनीकी आधारित          | 251                | 8               | 6                 | 2                | 267  |
| 8  | चमडा आधारित            | 6                  | —               | —                 | —                | 6    |
| 9  | टेक्साटाइल<br>आधारित   | 79                 | 3               | 3                 | 1                | 86   |
| 10 | नारियल छिलका<br>आधारित | 2                  | —               | —                 | —                | 2    |
| 11 | अन्य                   | 208                | 27              | 24                | 5                | 264  |
|    | योग                    | 1036               | 104             | 92                | 34               | 1266 |

स्रोत - आर्थिक एव सांख्यिकीय निदेशालय, अण्डमान एव निकोबार द्वीप समूह, पोर्ट ब्लेयर।

### समुद्र आधारित उद्योग :

यहाँ के समुद्रों में विविध प्रकार की मछलियाँ एव अन्य वस्तुएँ प्राप्त होती हैं। अतः यहाँ पर मत्स्य उद्योग काफी महत्वपूर्ण है। मछलियाँ पकड़ने उनके भण्डारण करने, शीतलय बनवाने एव उनके पैकिंग करने हेतु अनेक औद्योगिक इकाइयाँ चल रही हैं। साथ ही समुद्र की वस्तुओं जैसे शंख, टरबो, सीपियो, कौडियो एव प्रवालो से अनेक प्रकार के आकर्षक सजावटी एव श्रृंगार के सामान जैसे-विविध प्रकार के शंख, सीपियो की मालाएँ, झालर, बटन, बकल, टेबललैम्प, विविध प्रकार के डिब्बे, आभूषण आदि बनाने की कई

# ANDAMAN ISLANDS

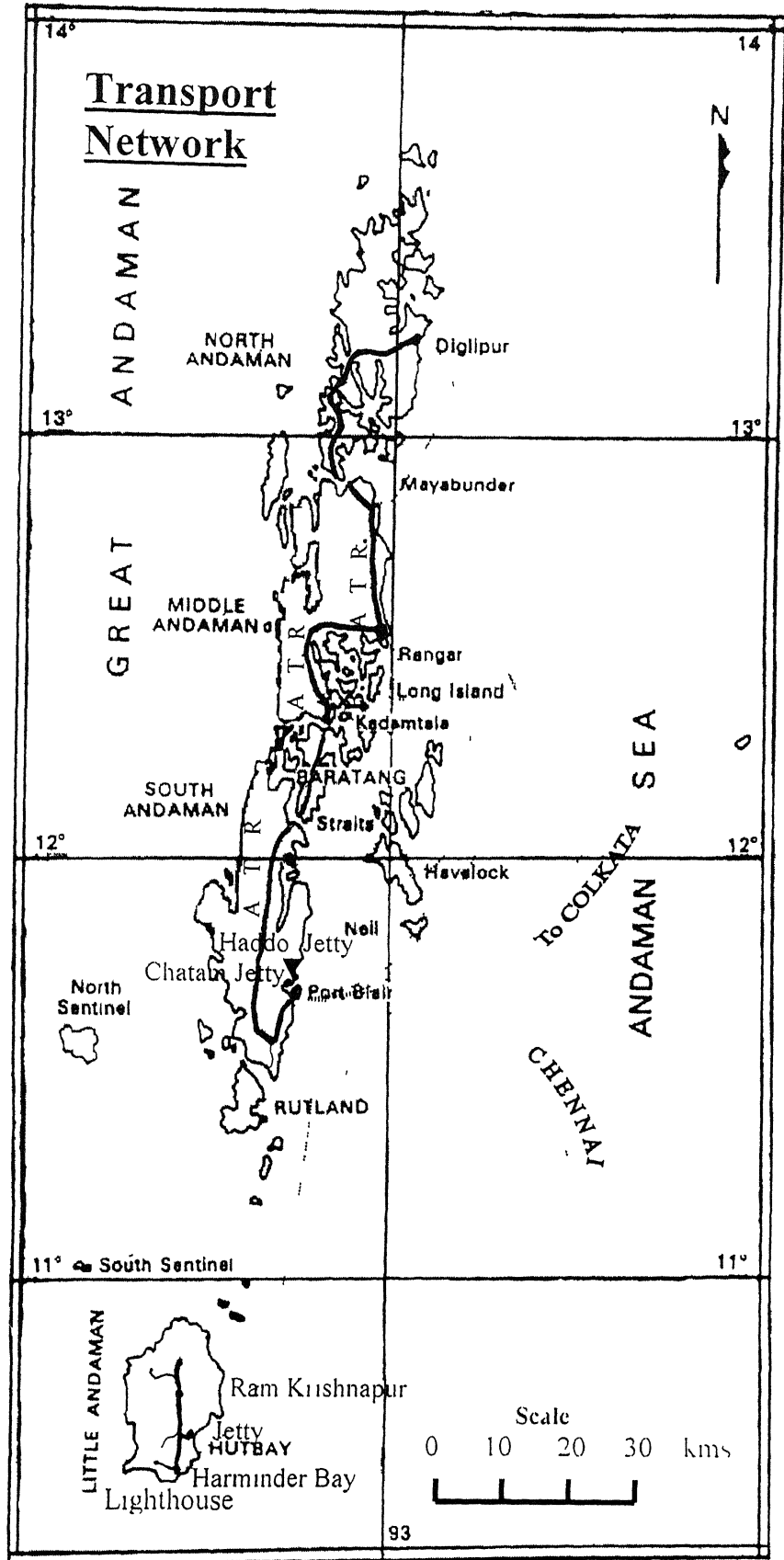

Fig. 2.16 (A)

# NICOBAR ISLANDS

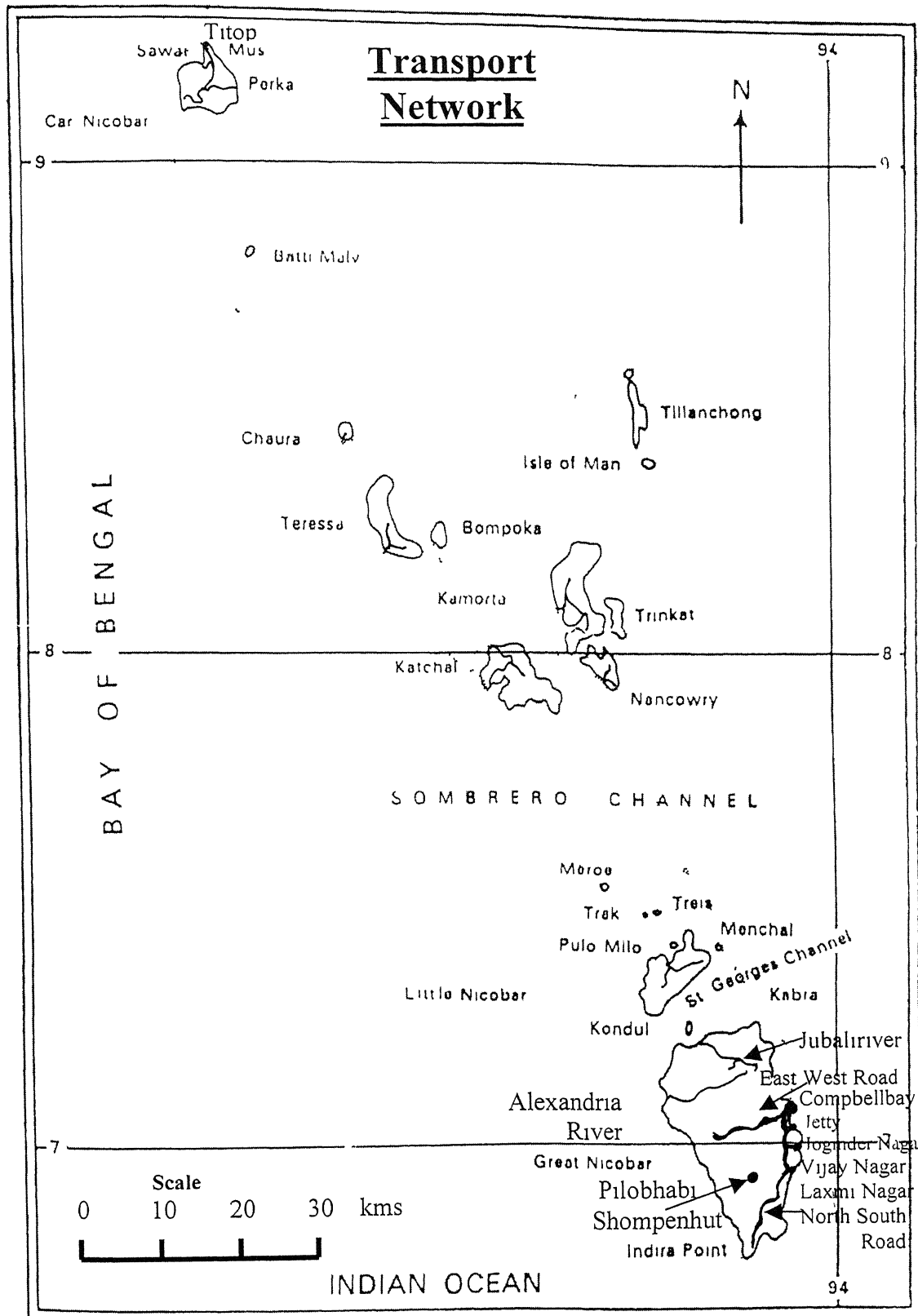

Fig. 2.16 (B)

इकाइयों चल रही है। वर्तमान समय में समुद्री वस्तुओं पर आधारित कुल 57 इकाइयों संचालित हैं, जो विविध द्वीपों में वितरित हैं। इसी प्रकार खाद्य पदार्थ आधारित 91 इकाइयों, रसायन आधारित 38 इकाइयों, अभियांत्रिकी सम्बन्धी 267 इकाइयों तथा कलावस्तु सम्बन्धी 86 इकाइयों इन द्वीपों में वितरित हैं (सारणी सख्या 2 12)।

**परिवहन :**

अण्डमान-निकोबार द्वीप समूह तक भारतीय मुख्य भूमि से आने जाने हेतु प्रमुख रूप से दो प्रकार के परिवहन साधन उपलब्ध हैं—(1) वायुयान एवं (2) जलयान। अण्डमान निकोबार द्वीपों तक जाने-आने के लिए प्रतिदिन इन्डियन एयर लाइन्स एवं जेट एयरवेज की दो-दो उड़ानें हैं। जबकि चेन्नई से पोर्टब्लेयर जाने के लिए एवं वापस लौटने हेतु सप्ताह में दो जलयान सेवाएँ अण्डमान-निकोबार प्रशासन द्वारा उपलब्ध करायी गयी हैं। कलकत्ते से जलयान सेवा का संचालन भारतीय नौवहन निगम लिमिटेड करता है। पोर्ट ब्लेयर से विशाखापट्टनम के लिए भी जलयान सेवा उपलब्ध है।

अण्डमान-निकोबार द्वीपों में आन्तरिक परिवहन हेतु विविध प्रकार की सड़कें एवं नौका सेवाएँ उपलब्ध हैं। अण्डमान निकोबार की सबसे बड़ी सड़क अण्डमान ट्रक रोड है, जिसकी लम्बाई 333 कि०मी० है। अण्डमान निकोबार में प्रमुख रूप से तीन प्रकार की सड़कें पायी जाती हैं, जिनका स्पष्ट प्रदर्शन सारणी सख्या 2 13 एवं मानचित्र सख्या 2 16 अ एवं ब में किया गया है। प्रदेशवार मुख्य सड़कों का वितरण सारणी सख्या 2 14 में प्रदर्शित है। विविध द्वीपों में आने जाने हेतु स्थानीय प्रशासन द्वारा नौकायात्रा की सेवाएं प्रदान की गयी हैं जो विविध नौका धाटों (जेट्टी) से संचालित होती हैं (प्लेट सख्या 2 19)।





नौका यातायात (वेहिकल फेरी) चाथम से बम्बूफलाट

प्लेट संख्या-20



स्ट्रेट द्वीप स्थित ग्रेटअण्डमानी जनजाति

## सारणी सख्या - 2 13

अण्डमान एव निकोबार द्वीपो मे सडको की लम्बाई (कि०मी० मे)

| वर्ष    | पक्की सडके | अन्य | सडके निर्माणाधीन |
|---------|------------|------|------------------|
| 1994-95 | 870        | 34   | 54               |
| 1995-96 | 902        | 36   | 27               |
| 1996-97 | 1000       | 28   | 22               |
| 1997-98 | 1034       | 28   | 20               |
| 1998-99 | 1078       | 28   | 24               |

स्रोत - आर्थिक एव सांख्यिकीय निदेशालय, अण्डमान एव निकोबार द्वीप समूह, पोर्ट ब्लेयर 1999

## सारणी संख्या - 2.14

अण्डमान एव निकोबार द्वीपो की मुख्य सडके (कि०मी० मे)  
**1998-99**

|                |                                  |     |
|----------------|----------------------------------|-----|
| दक्षिण अण्डमान | ट्रक सडके                        | 110 |
|                | पोर्ट ब्लेयर मुख्यालय की सडके    | 114 |
|                | अन्य सडके (पोर्ट ब्लेयर से बाहर) | 180 |
| हैवलाक         | अन्य सडक                         | 14  |
| बाराटाग        | ट्रक सडके                        | 22  |
|                | अन्य सडक                         | 7   |
| मध्य अण्डमान   | ट्रक सडके                        | 122 |
|                | अन्य सडक                         | 96  |
| उत्तर अण्डमान  | ट्रक सडके                        | 79  |
|                | अन्य सडक                         | 85  |
| लिटिल अण्डमान  | अन्य सडक                         | 26  |
|                | ट्रक सडके                        | 22  |
| कार निकोबार    | अन्य सडक                         | 58  |
| कचाल           | अन्य सडक                         | 26  |
| कमोर्टा        | अन्य सडक                         | 8   |
| ग्रेट निकोबार  | अन्य सडक                         | 4   |
|                | ट्रक सडके                        | 94  |
| नील द्वीप      | अन्य सडक                         | 9   |
| तरेसा          | अन्य सडक                         | 2   |

स्रोत - आर्थिक एव सांख्यिकीय निदेशालय, अण्डमान एव निकोबार प्रशासन, पोर्ट ब्लेयर 1999

## संदर्भ सूची

- 1 Singh, R P 1982 Andaman & Nicobar Islands, Ministry of Information & Broadcasting, New Delhi.
- 2 Ibid
- 3 Basic Statistic 1998-99 Directorate of Economics and Statistics, Andaman & Nicobar Administration, Port Blair.
- 4 Singh, R P 1982 op cit
- 5 I bid
- 6 Spate O H K et al 1984 India & Pakistan-A. Genaral and Regional Geography, M M Publishers, New Delhi P 52
- 7 Critchfield, H J 1979 General cimatology, Prentice Hall of India, New Delhi, P 161
- 8 India 1998, - A Refrence Annual, Publication's Divisions, Ministry of Information & Broadcasting, Government of India, New Delhi, P 4.
- 9 Singh, R P 1982 op cit P 54
- 10 I bid P 55

### अध्याय-3

## अध्ययन क्षेत्र के प्रमुख जनजातीय वर्ग

### प्रस्तावना

भारतीय मुख्य भूमि से दूर होने तथा चारों ओर से समुद्रों से घिरा होने के कारण अण्डमान-निकोबार द्वीप दीर्घ काल तक रहस्य बने रहे तथा इनके सम्बन्ध में कोई विश्वसनीय जानकारी प्राप्त नहीं थी। इन क्षेत्रों के अध्ययन के सम्बन्ध में सर्वप्रथम अंग्रेजों ने ही अनेक प्रयास किये, जिससे इस क्षेत्र को प्राकृतिक ससाधनों, धरातल, जलवायु, मानव वर्ग आदि के बारे में कुछ ज्ञान प्राप्त हुआ। यहाँ के मूलनिवासी पाषाण कालीन आदिवासी जनजातियाँ पूर्ण-रूपेण हिंसक एवं आदिम अवस्था में थीं। अनेक बार के प्रयासों के पश्चात् कुछ जनजातीय वर्गों से सम्पर्क स्थापित करने में सफलता मिली। लेकिन इसके लिए अनेक लोगों को अपनी जान से हाँथ धोना पड़ा तथा अनेक जनजातीय व्यक्तियों की भी हत्याएँ हुईं। तब से लेकर आज तक इन जनजातीय वर्गों की पहचान, खान-पान, रहन-सहन, प्रजातीय विशेषताओं आदि के बारे में अनेक जनगणनाओं एवं समय-समय पर संचालित अनेक सम्पर्क कार्यक्रमों के माध्यम से काफी जानकारी प्राप्त कर ली गयी है। प्रस्तुत अध्याय में अण्डमान निकोबार की प्रमुख जनजातीय वर्गों से सम्बन्धित तथ्यों जैसे-जनजातीय प्रकार, प्रजातीय वर्ग, जनसंख्या, रोजगार, अधिवास आदि का सम्यक विश्लेषण एवं विवरण प्रस्तुत किया गया है।

### प्रमुख जनजातीय वर्ग :

1883 में हुई जनगणना के अनुसार उस समय अण्डमान द्वीप में 12 प्रकार की जनजातियाँ-चेरियार, कोरा, टाम्बो, यैरे,

कैडी, जुबाई, कोल, पोजीगयाब, बलावा, जारवा, विया, एव ओगी की पहचान की गयी थी। उस समय इनकी कुल सख्या 4800 व्यक्ति के लगभग थी। इसी समय निकोबार द्वीप मे कुल जनजातीय जनसख्या 5942 व्यक्ति आँकी गयी थी।<sup>1</sup> जिनमे निकोबारी एव शोम्पेन जनजातियाँ प्रमुख थी। अण्डमान की बारह जनजातियो मे अधिकाश अब लुप्त हो गयी है। लेकिन कुछ बची हुई है, जिनकी सख्या काफी कम है।

पोर्टब्लेयर नगर के बाहर छोलदारी क्षेत्र के लाल पहाड मे स्थित "किचेन मिडेन" टीले की खुदाई से इन जनजातियो के रहन-सहन एव खान-पान के सम्बन्ध मे अनेक जानकारियाँ मिली है। यहाँ की खुदाई से प्राप्त मोलस्क प्राणियो के खोल, सुअर की अस्थियो एव मिट्टी के बर्तनो के अवशेषो से ये पता चलता है, कि इन जनजातियो की बस्तियाँ स्थायी थी, तथा ये अपने खान-पान एव रहन-सहन हेतु अनेक प्रकार के जगली एव सामुद्रिक वस्तुओ एव जीव-जन्तुओ का प्रयोग करते थे।

अण्डमान निकोबार की जनजातियो मे अधिकाश आज भी पाषाण युगीन प्राकृतिक स्थिति मे जीवन-यापन कर रही है। वे घने जगलो के बीच ही अपने रहने खाने का प्रबन्ध, शिकार आदि के द्वारा कर लेते है तथा सभ्य समाज की वस्तुओं से काफी दूर है। इनमे से मात्र निकोबारी जनजाति के लोग ही अब सीधे सभ्य समाज के सम्पर्क मे आकर शिक्षित एव सभ्य होने लगे है। कुछ ग्रेट अण्डमानियो का भी धीरे-धीरे सस्कारीकरण हो रहा है और वे भी वस्त्र एव अन्य खाद्य सामग्रियो का प्रयोग करना शुरू कर दिये है। शेष जनजातीय वर्ग अभी भी आदिम स्थिति मे है। अण्डमान निकोबार द्वीप के प्रमुख जनजातीय वर्ग निम्न रेखा चित्र मे प्रदर्शित है।

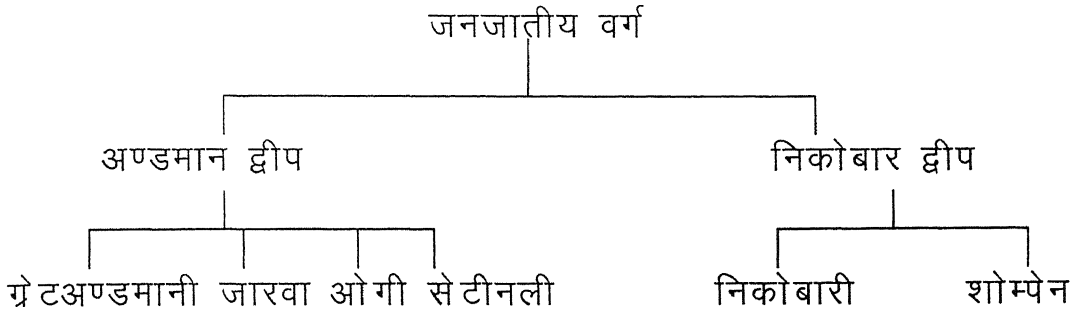

इन जनजातीय वर्गों का सक्षिप्त परिचय निम्नवत है ।

### 1- ग्रेट अण्डमानी .

निग्रिटो मूल की यह जनजाति प्राचीन काल में अण्डमान द्वीपों में पायी जाती थी। लेकिन वर्तमान में यह अण्डमान के एक छोटे द्वीप स्ट्रेट द्वीप में केन्द्रित है। प्रारम्भ में इसके दस वर्ग थे<sup>2</sup> जिनमें अकाकारी, अकाकोई, अकाकोरा, अकाबो, अकाजेरू, अकाकेडी, ओकोजुवाई, एपुशिकवर, अकरबाली, एव अकाबी, प्रमुख थे हैं लेकिन इनमें से अधिकांश आज लुप्त हो गयी है। प्रारम्भ में ये भी हिंसक थे तथा गैर जनजातीय लोगों को मार डालते थे, लेकिन अनेक बार के प्रशासनिक आक्रमण के कारण ये धीरे-धीरे शांत होने लगे (प्लेट सख्या 20)।

इस जनजातीय वर्ग से 1885 में मैन् ने, 1893 में मोल्सवर्थ ने, 1928 में एकस्टेड ने एव 1954 में सरकार ने सम्पर्क साधा। जिससे धीरे-धीरे इनके बारे में जानकारी प्राप्त होने लगी। इसी जनजाति ने अंग्रेजों से अबरडीन का युद्ध लड़ा था, जिसमें अनेक जनजातीय लोग मारे गये थे।<sup>3</sup> 1868 के निमोनिया, 1876 के साइफिलिस, 1877 के चेचक, एव 1892 के एन्फुल्युएजा के आक्रमण ने इनकी संख्या को और भी कम कर दिया। सरकार के प्रशासन विभाग द्वारा इन्हें खाने के सामान, शराब, तम्बाकू, अफीम आदि दी जाने लगी, जिससे धीरे-धीरे ये बाहरी सभ्यता के सम्पर्क में आने लगे। अण्डमान

आदिम जनजाति विकास समिति,पोर्टब्लेयर अब इनकी पूर्ण देखभाल करती है।

## 2- जारवा .

नेग्रिटो प्रजाति की यह जनजाति पाषाण कालीन जीवन व्यतीत करती है तथा यह मध्य एव दक्षिणी अण्डमान मे उत्तर मे पोर्टऐसन एव दक्षिण मे कार्टेस की खाडी के बीच, एव बाराटाग के पश्चिमी भाग मे केन्द्रित है। इनके विषय मे सर्वाधिक मतभेद है। कुछ लोगो का कहना है कि जारवा लिटल अण्डमान के ऑंगी लोगो के ही एक भाग है, जो बहुत पहले अण्डमान मे आ गये थे। ये लोग दक्षिणी, मध्य एव उत्तर अण्डमान के पश्चिमी भाग मे रहते है। वर्ष 1970 के दौरान प्रथम बस्ती की स्थापना के समय जारवा के साथ प्रथम सम्पर्क हुआ था।<sup>4</sup> यह जनजाति लडाकू तथा हिसक है। सभ्य लोगो के साथ इनका व्यवहार अमैत्रिपूर्ण है। खाद्य या लोहे की तलाश मे ये सभ्य बस्तियो पर जानलेवा आक्रमण करते है। सभ्य बस्तियो पर आक्रमण करने से कितने लोगो को काल कवलित होना पडा, इसकी सख्या ज्ञात नही है। दक्षिणी अण्डमान के पश्चिमी वनो मे रहने वाले लोग हमेशा इनके प्रति सशक्त रहते है।

जारवा आदिवासियो को सभ्य बनाने के लिए वर्षो से प्रयास किये जा रहे है। फरवरी 1974 एव मार्च 1989 मे दो प्रशासनिक दलो ने इनसे सम्पर्क करने का प्रयास किया तथा इन्हे नारियल, केला, अमरूद, पपीते एव अन्य सामान खाने हेतु दिये गए। 1985 एव 1990 मे सरकार ने इनसे सम्पर्क स्थापित करने का प्रयास किया, लेकिन आज तक कोई विशेष सफलता नही मिल सकी है। आज भी ये शिकारी एव बजारी अवस्था मे है (प्लेट सख्या 2 एव 7) तथा जीवजन्तुओ के शिकार एव वनोत्पाद पर निर्भर करते है। ये आग सुरक्षित रखते है, क्योकि इन्हे आग उत्पन्न करना नही आता। ये लोग

प्लेट संख्या-21



एक ओगी परिवार

प्लेट संख्या-22

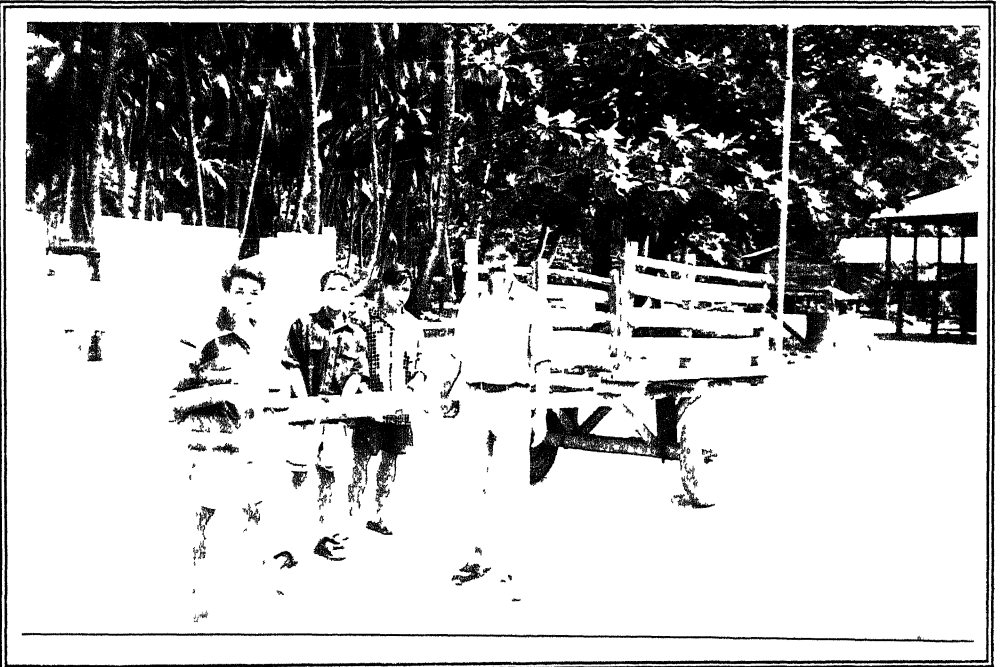

नारियल की ढुलाई हेतु प्रयोग में लाई जाने वाली गाड़ी



#### 4- सेन्टिनली

सेन्टिनली वर्तमान समय में उत्तरी सेन्टिनल द्वीप में केन्द्रित है। ये भी विश्व की सर्वाधिक प्राचीन एव पाषाण कालीन नेग्रिटो मूल की जनजातियों में एक मानी जाती है। कुछ लोग इन्हें भी ओगी एव जारवा की एक शाखा मानते हैं, जिनमें एक पृथक द्वीप में सीमित होने एव पर्यावरण दशाओं में परिवर्तन के कारण कुछ विशिष्ट शारीरिक लक्षण विकसित हो गए तथा इन्होंने अपनी विशिष्ट पहचान बना ली। ये हिंसक एव शिकारी हैं तथा धनुष-बाण द्वारा सुअर, मछली आदि का शिकार करते हैं। बाहरी दुनिया से इनका कोई सम्पर्क नहीं है। तथा प्रशासन के प्रयासों के बावजूद आज भी इनसे कोई सम्पर्क नहीं हो पाया है। अतः इनके बारे में विशेष एव तथ्यात्मक जानकारी प्राप्त नहीं है।

#### 5- निकोबारी

मौलिक रूप से निकोबारी जनजाति मगोलायड प्रजाति से सम्बन्धित है तथा ये विशेष रूप से कार निकोबार द्वीप में केन्द्रित है। गागुली ने 1976 में, इनके अनेक कबीलों की खोज की। यहाँ इनकी जनसंख्या 60% से भी अधिक है। इसके अलावा ये अन्य द्वीपों जैसे - लिटिल निकोबार, ग्रेट निकोबार कचाल, कमोर्टा, चौरा, तरासा, नानकौरी, ट्रिकेट, कोण्डूल, पिलोमिलो, बामपोका आदि द्वीपों में पाये जाते हैं। वर्तमान समय में शिक्षित होने के पश्चात् ये अब सरकारी नौकरियों में पहुँच गए हैं तथा अण्डमान द्वीपों में भी पाये जाते हैं। लेकिन अभी अण्डमान में इनकी संख्या अपेक्षकृत बहुत कम है। प्राचीन काल में तो ये भी हिंसक, शिकारी एव नगरे रहने वाले अदिवासी थे। लेकिन अग्रेजों एव इसाई धर्म प्रचारकों के सम्पर्क में आने के बाद पिछले 40-50 वर्षों में ये धीरे-धीरे बाहरी लोगों के सम्पर्क में आकर वर्तमान युग की चीजों से परिचित होने लगे हैं (प्लेट संख्या 22)। इस

दिशा में इन द्वीपों में निजी व्यापार चलाने वाले गुजराती मुसलमान व्यापारियों का भी महत्वपूर्ण योगदान रहा। इन लोगों ने यहाँ पर अपना व्यापार स्थापित करने हेतु निकोबारियों को कपड़े पहनने, खाने-पीने, एवं घरेलू उपयोग के विविध वस्तुओं के उपयोग करने, हिन्दी भाषा सीखने तथा बाहरी लोगों से अच्छे सम्बन्ध बनाने हेतु काफी सहयोग किया। यद्यपि निकोबारी लोग भी सुअर का मांस, मछली आदि काफी पसन्द करते हैं साथ ही पैण्डीनस वृक्ष के फल, कन्दमूल आदि भी इनके मुख्य भोजन हैं। लेकिन इसाई धर्म प्रचारकों एवं गुजराती व्यापारियों ने इन्हें खाने एवं पहनने के आधुनिक सामग्रियाँ भी उपलब्ध कराई हैं और अब ये आधुनिक सभ्यता के अधिकांश चीजों से परिचित होने लगे हैं। बोली, भाषा, व्यवहार, सम्बन्ध, शिक्षा, सामाजिक व्यवस्था, रीति-रिवाज, ईश्वरी आस्था, आर्थिक प्रणाली, कला-कौशल आदि में भी ये धीरे-धीरे दक्ष होने लगे हैं। इनमें से अनेक मध्यम एवं डिग्री स्तर की शिक्षाएँ भी प्राप्त की हैं तथा अण्डमान निकोबार द्वीप में विविध सरकारी कार्यालयों में अनेक पदों पर कार्यरत हैं। शिक्षित एवं रोजगार प्राप्त परिवारों के बच्चे तथा उनके सम्पर्क में आने वाले परिवार भी तेजी से प्रगति कर रहे हैं। स्वास्थ्य के क्षेत्र में भी अब ये सचेष्ट हो गए हैं। खेल-कूद जैसे फुटबाल, बालीबाल, नौका-चालन, धावन, आदि खेलों में निकोबारी लड़के एवं लड़कियाँ अन्तराष्ट्रीय, राष्ट्रीय एवं प्रादेशिक स्तरों पर सामान्य रूप से भाग ले रहे हैं। इस प्रकार इनमें शिक्षा, धर्म, समाज, सस्कृति, अर्थव्यवस्था, आदि के सम्बन्ध में भी तेजी से जागृति उत्पन्न हो रही है। अतः इन्हें अब आदिवासी न कहकर मात्र जनजाति कहना ही उचित होगा।

## 6— शोम्पेन .

यह भी मगोलायड प्रजाति की आदिम जनजाति है, जो विशेषतः ग्रेट निकोबार द्वीप में केन्द्रित है। अग्रवाल ने

1967में, गागुली ने 1976 में तथा गोपालकृष्ण ने 1986 में इनके अनेक समुदाय की खोज की। इसके दो वर्ग हैं (1) मावा शोम्पेन तथा (2) हिसक शोम्पेन। मावा शोम्पेन तटीय प्रदेशों के पास नदी घाटियों में केन्द्रित है, जबकि हिसक शोम्पेन गलाथिया एव अलेक्जेन्ड्रिया नदी घाटियों के जगली क्षेत्रों में है। हिसक शोम्पेन पहले मावा शोम्पेन पर प्रायः हमले किया करते थे। लेकिन वर्तमान समय में ये हिसक घटनाएँ अब बन्द हो गयी हैं। मावा शोम्पेन भी अब धीरे-धीरे सुदृढ एव तेज होने लगे हैं। शोम्पेन भी बजारा, शिकारी, एव एकत्रण द्वारा जीवन यापन करने वाले अदिवासी जनजाति हैं (प्लेट सख्या 1)। भाले एव कुत्तों की सहायता से सुअर, घड़ियाल, बन्दर, चमगादड़, साँप, आदि का शिकार करते हैं। साथ ही ये जगली वृक्षों जैसे पैण्डिनस, कोलोकैसिया, नीबू, मिर्च, केला, टैपीओका, आदि का भी संग्रह एव एकत्रण भोजन हेतु करते हैं। इनकी संस्कृति प्रायः "प्रयोग करो एव फेंको" प्रकार की है, जो एक बजारों की जीवन शैली है।<sup>5</sup> निकोबारियों के सम्पर्क में आने से इनमें भी कुछ परिवर्तन हो रहे हैं तथा ये भी बाहरी लोगों के सम्पर्क में आने लगे हैं। यद्यपि इनमें से अधिकांश आज भी नगरे रहते हैं।

### प्रजातीय विशेषताएँ

अण्डमान निकोबार द्वीप की 6 प्रकार की जनजातियों के प्रमुख शारीरिक विशेषताओं का संक्षिप्त उल्लेख निम्नवत् है।

ग्रेट अण्डमानी जनजाति मूलतः नेग्रिटो प्रजाति से सम्बन्धित है। इनका वर्ण गहरा काला, तथा इनके बाल उलझे घुघराले से लेकर जटिल ऊँची प्रकार के होते हैं। इनके बालों की लम्बाई अधिक नहीं होती। लेकिन बाल घने होते हैं। इनके शरीर पर बालों की मात्रा अत्यल्प होती है तथा ये नाट्य एव गठीले शरीर वाले

होते हैं।<sup>6</sup> इनकी लम्बाई 146-151 सेमी०, कपालीय सूचकांक 81-83 सेमी०, तथा नासिका सूचकांक 71-93 सेमी० तक होती है (सारणी सख्या 31)।

जारवा आदिवासी जनजाति भी नेग्रिटो मूल की है ये भी काले वर्ण के, जटिल ऊनी बाल वाले एव नाटे कद के होते हैं। इनकी लम्बाई, कपालीय एव नासिका सूचकांक भी अण्डमानी के समान ही होते हैं (सारणी 31)।

ओगी जनजाति भी नेग्रिटो मूल की है, जिसके शारीरिक लक्षण जरवा और ग्रेट अण्डमानी के समान ही है। काला वर्ण, ऊनी बाल, गठीला एव नाटा शरीर तथा कपालीय एव नासिका सूचकांक सभी कुछ नेग्रिटो प्रजाति के समान ही है (सारणी सख्या 31)। सेन्टिनली आदिम जनजाति के लोग भी मूलतः नेग्रिटो प्रजाति के ही समान हैं, जिनकी शारीरिक विशेषताएँ सारणी सख्या 31 में प्रदर्शित हैं।

### सारणी संख्या-3.1

#### जनजातियों के प्रमुख तीन शारीरिक लक्षण

| जनजाति         | पुरुष   |                |                | महिला   |                |                |
|----------------|---------|----------------|----------------|---------|----------------|----------------|
|                | लम्बाई  | कपालिक सूचकांक | नासिका सूचकांक | लम्बाई  | कपालिक सूचकांक | नासिका सूचकांक |
| ग्रेट-अण्डमानी | 1481 70 | 82 00          | 88 60          | 1385 40 | 81 95          | 90 21          |
| ओ गी           | 1482 80 | 83 50          | 77 05          | 1383 04 | 83 10          | 75 00          |
| जारवा          | 1550 30 | 83 74          | 80 95          | 1468 80 | 79 41          | 85 60          |
| सेंटीनली       | —       | —              | —              | —       | —              | —              |
| निकोबारी       | 1586 54 | 79 51          | 78 24          | 1484 77 | 81 51          | 77 62          |
| शोम्पेन        | 1581 00 | 79 52          | 74 52          | 1480 00 | 80 79          | 74 47          |

# ANDAMAN ISLANDS

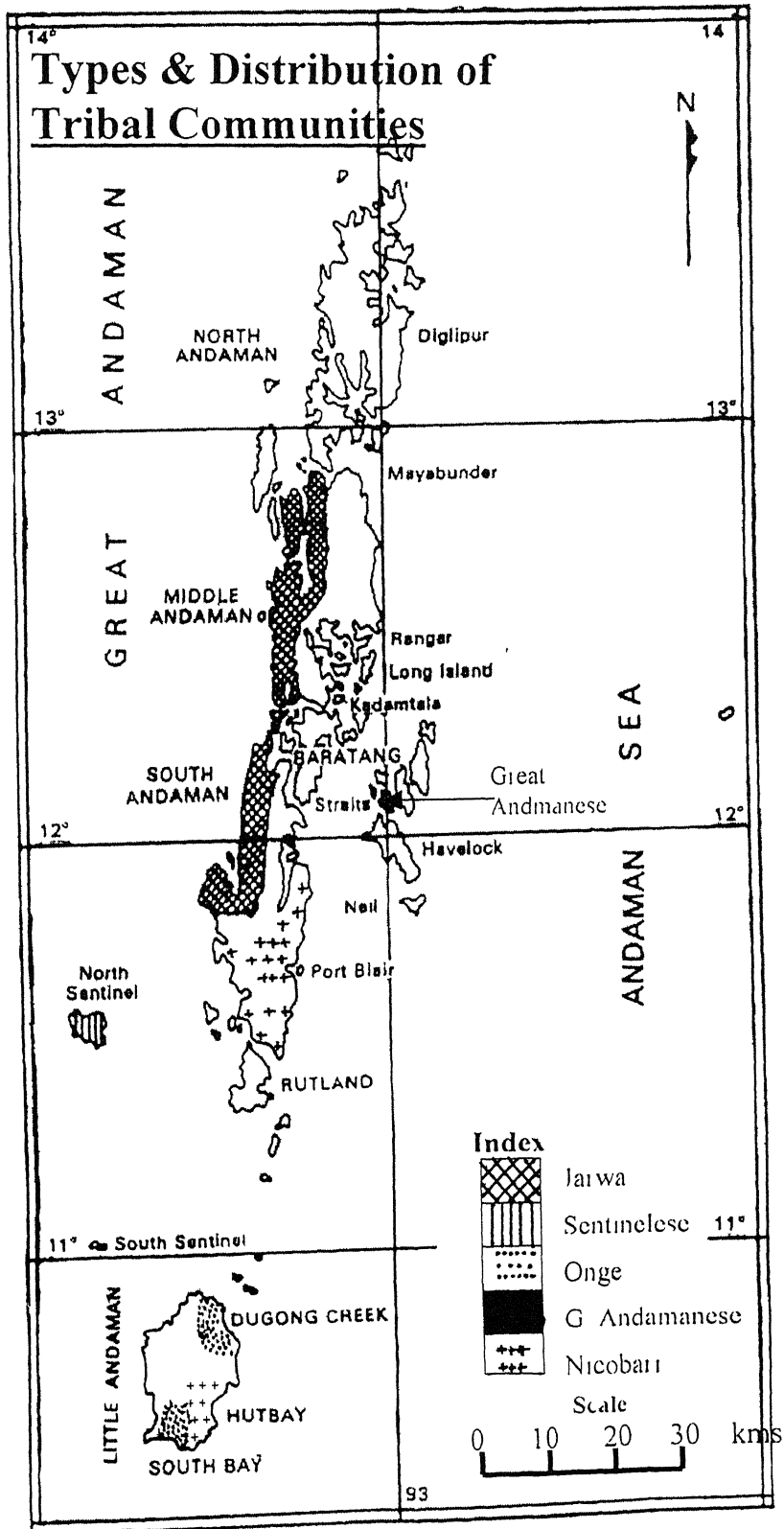
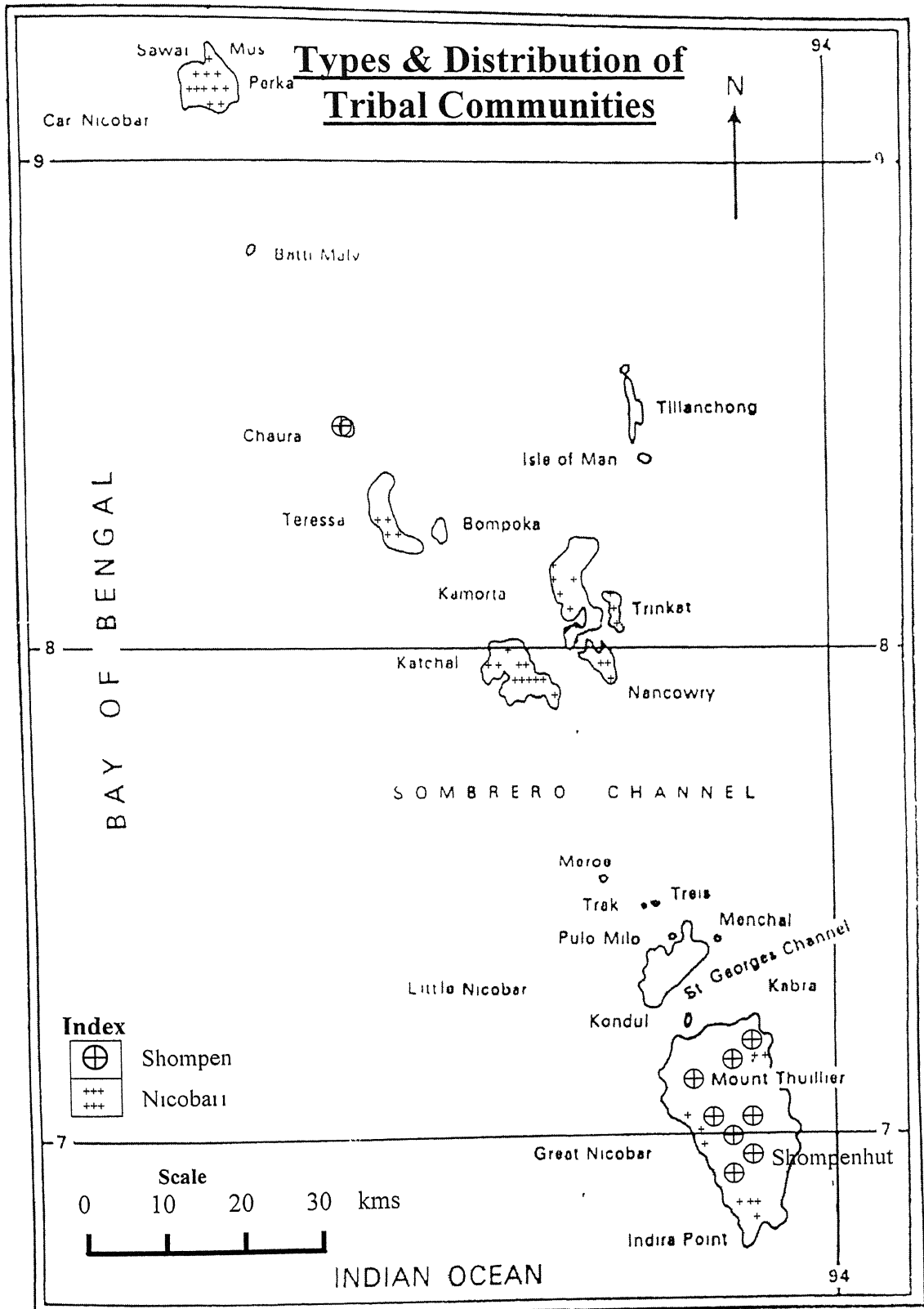

Fig. 3.1 (A)

# NICOBAR ISLANDS



**Fig. 3.1 (B)**

निकोबारी जनजाति के लोग मूलतः मगोलायड प्रजाति के वंशज हैं, जिनका शारीरिक गुण गोरा एवं पीला तथा शरीर एवं चेहरा अधिकांशतः बाल रहित होता है। इनके बाल भूरे से काले रंग के लम्बे एवं रेशमी होते हैं।<sup>7</sup> इनकी लम्बाई 156 से 163 सेमी०, कपालीय सूचकांक 74 से 86 सेमी० तथा नासिका सूचकांक 69 से 88 सेमी० के मध्य है (सारणी सख्या 31)। ये भी नाटे एवं गठीले बदन के होते हैं।

शोम्पेन जनजाति भी मगोलायड प्रजाति से सम्बन्धित है इसका भी शारीरिक वर्ण गोरा एवं पीला, बाल भूरे से हल्का काला, शरीर बाल रहित एवं कद छोटा होता है। ये एक आदिम जनजाति है, जिनका शारीरिक लक्षण सारणी सख्या 31 में प्रदर्शित है।

### जनजातीय जनसंख्या विकास :

वर्तमान समय में अण्डमान एवं निकोबार द्वीप समूह की सम्पूर्ण जनजातीय जनसंख्या 32340 व्यक्ति (जनगणना 2001) है, जिसमें लगभग 97.8% (31581 व्यक्ति) निकोबारी जनजाति है तथा शेष 2.2% में अन्य पाँच आदिम जनजातियाँ—ग्रेट अण्डमानी, जारवा, ओगी, सेटिनली एवं शोम्पेन सम्मिलित हैं। लेकिन सम्पूर्ण जनसंख्या में जनजातीय जनसंख्या का प्रतिशत मात्र 9.54 है (सारणी 32 एवं Fig 32)। सम्पूर्ण ग्रामीण जनसंख्या में जनजातीय ग्रामीण जनसंख्या का प्रतिशत 12.77% है, जबकि नगरीय जनजातीय जनसंख्या मात्र 0.67% है।<sup>8</sup>

1901 में अण्डमान एवं निकोबार की कुल जनजातीय जनसंख्या 8172 व्यक्ति थी। जो 65 वर्षों (1965) में लगभग दो गुनी हो गयी तथा मात्र अगले 35 वर्षों में ही तीव्रता के साथ बढ़कर 2001 में पुनः दो गुनी (32340 व्यक्ति) हो गयी। इसी प्रकार निकोबारी जनजाति जो 1901 में मात्र 5962 व्यक्ति थी, वो 50 वर्षों में

(1951) लगभग दो गुनी (11902 व्यक्ति) हो गयी तथा अगले 50 वर्षों में (2001) लगभग तीन गुनी (31581 व्यक्ति) हो गयी (सारणी सख्या 3 2 एव Fig 3 2)। लेकिन अन्य पाँच आदिम जनजातियों की सख्या में 1901 से 1971 तक तेजी के साथ गिरावट आयी। जिसका मुख्य कारण मलेरिया, साइफिलिस, चेचक आदि जैसी बिमारियों का प्रकोप रहा। लेकिन उसके पश्चात् सरकार द्वारा प्रदत्त प्रशासनिक संरक्षण एव सुविधाओं के कारण इनकी जनसख्या में भी धीरे-धीरे विकास हो रहा है (सारणी 3 2 एव Fig-3 2)। वर्तमान समय में इन पाँचों आदिम जनजातियों की कुल सख्या मात्र 759 व्यक्ति है जिसमें सर्वाधिक 247 व्यक्ति शोम्पेन है, 242 व्यक्ति जारवा है, तथा सबसे कम ग्रेट अण्डमानी 43 व्यक्ति है।<sup>9</sup>

### सारणी सख्या-3.2 अ

जनजातीय एव गैर जनजातीय जनसंख्या का  
संपूर्ण जनसंख्या से प्रतिशत

|         | 1981            |                     |                            | 1991            |                     |                            |
|---------|-----------------|---------------------|----------------------------|-----------------|---------------------|----------------------------|
|         | कुल<br>जनसंख्या | जनजातीय<br>जनसंख्या | गैर<br>जनजातीय<br>जनसंख्या | कुल<br>जनसंख्या | जनजातीय<br>जनसंख्या | गैर<br>जनजातीय<br>जनसंख्या |
| योग     | 100 00          | 11 85               | 88 15                      | 100 00          | 9 54                | 90 46                      |
| ग्रामीण | 100 00          | 15 88               | 84 12                      | 100 00          | 12 77               | 87 23                      |
| नगरीय   | 100 00          | 0 55                | 99 45                      | 100 00          | 0 67                | 99 23                      |

स्रोत - आर्थिक एव सांख्यिकीय निदेशालय, अण्डमान एव निकोबार प्रशासन,  
पोर्टब्लेयर।



# Growth of Tribal Population

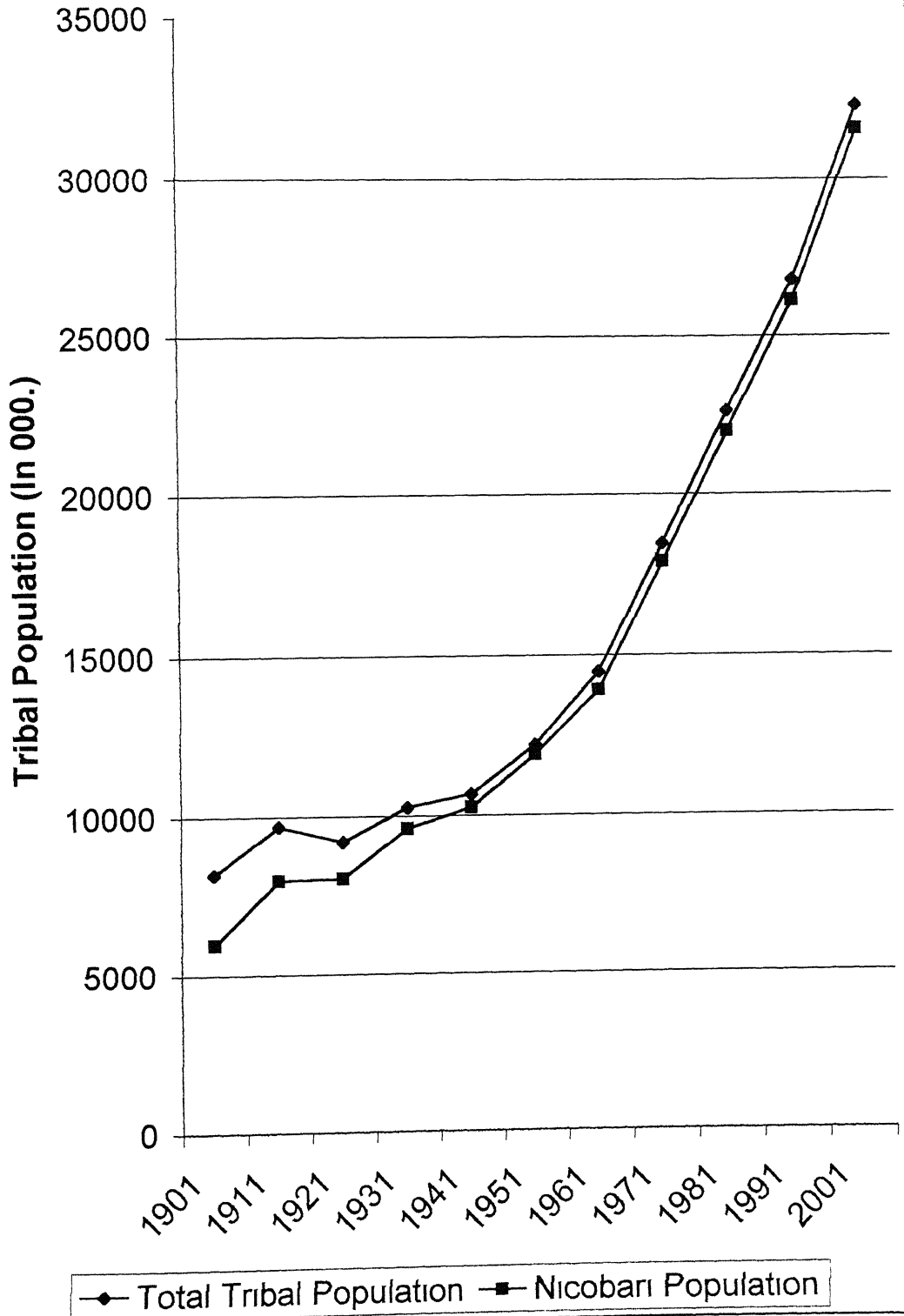

Fig - 3 2A

## Growth of Primitive Tribes

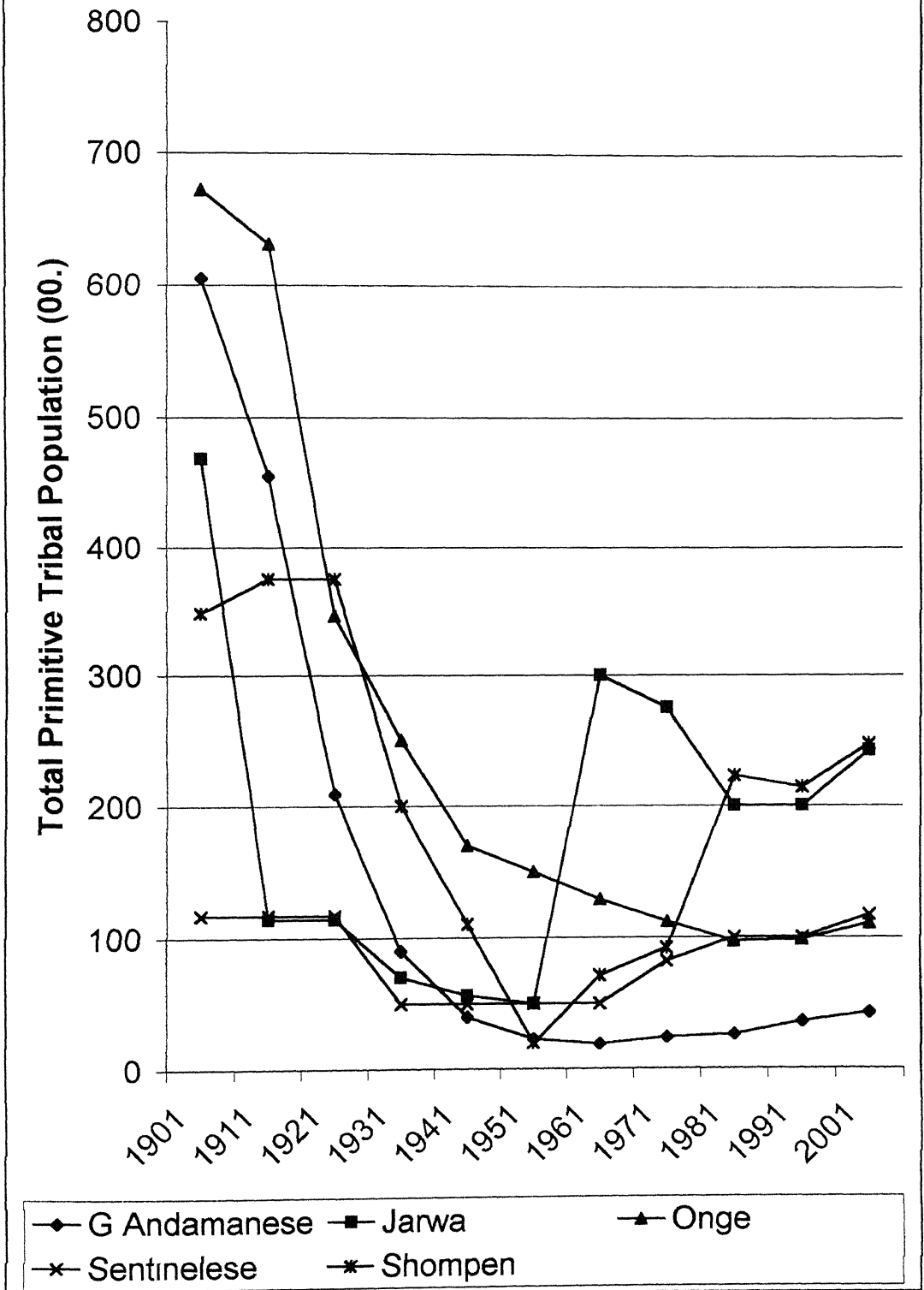
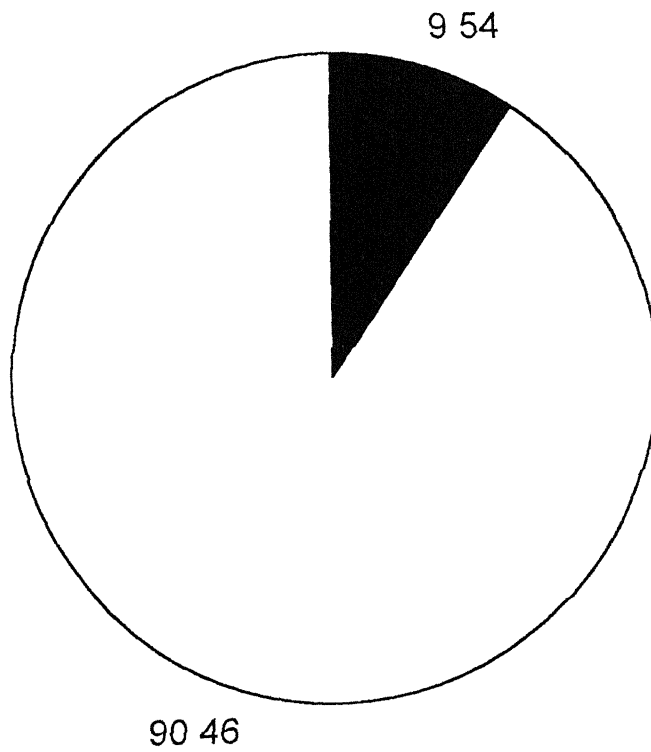

Fig - 3 2 B

# Tribal Population to Total Population (In %)



■ Tribal Population □ Total Population

Fig - 3 2 C

## सारणी संख्या 3.2 (ब)

अण्डमान-निकोबार द्वीप समूह की जनजातीय जनसंख्या

| जनसंख्या वितरण |                    |                   |       |      |         |         |          |
|----------------|--------------------|-------------------|-------|------|---------|---------|----------|
| वर्ष           | कुल ज०<br>जनसंख्या | ग्रेट<br>अण्डमानी | जारवा | ऑंगी | सेटिनली | शोम्पेन | निकोबारी |
| 1901           | 8172               | 605               | 468   | 672  | 117     | 348     | 5962     |
| 1911           | 9683               | 455               | 114   | 631  | 117     | 375     | 7991     |
| 1921           | 9193               | 209               | 114   | 346  | 117     | 375     | 8032     |
| 1931           | 10249              | 90                | 70    | 250  | 50      | 200     | 9589     |
| 1941           | 10650              | 40                | 56    | 170  | 50      | 110     | 10230    |
| 1951           | 12195              | 23                | 50    | 150  | 50      | 20      | 11902    |
| 1961           | 14472              | 19                | 300   | 129  | 50      | 71      | 13903    |
| 1971           | 18459              | 24                | 275   | 112  | 82      | 92      | 17874    |
| 1981           | 22630              | 26                | 200   | 97   | 100     | 223     | 21984    |
| 1991           | 26770              | 36                | 200   | 98   | 100     | 214     | 26122    |
| 2001           | 32340              | 43                | 242   | 110  | 117     | 247     | 31581    |

स्रोत - आर्थिक एवं सांख्यिकीय निदेशालय, अण्डमान एवं निकोबार प्रशासन, पोर्टब्लेयर।

### वितरण

अण्डमान-निकोबार द्वीप की जनजातियों का वितरण अनेक द्वीपों में है। ग्रेट अण्डमानी मुख्यतः स्ट्रेट द्वीप में केन्द्रित है (Fig-3 1)। चूँकि इनकी संख्या मात्र 43 व्यक्ति ही है, अतः इस छोटे से द्वीप पर जंगलों के मध्य ये सीमित है। साथ ही ये अपना द्वीप छोड़कर बाहर नहीं जाना चाहते।

जारवा जनजाति आदिम पाषाण कालीन जनजाति है, जो मध्य एवं दक्षिणी अण्डमान के पश्चिमी तटीय जंगली भागों में उत्तर में पोर्टब्लेयर से दक्षिण में कार्टेज की खाड़ी के बीच बाराटाग के पश्चिमी भागों में केन्द्रित है। इनके अनेक जटिल जंगलों के विविध भागों में केन्द्रित है (Fig-3 1)।

ओगी जनजाति के लोग लिटिल अण्डमान में केन्द्रित है। इनके मुख्य रूप से दो समूह हैं जो (1) डिगागक्रीक में तथा (2) साउथबे में केन्द्रित हैं। यहाँ के जंगली भागों में ये जनजातियाँ विविध झोपड़ियों में केन्द्रित हैं।

सेटिनली जनजाति वर्तमान समय में मात्र उत्तरी सेटिनली द्वीप में केन्द्रित है। यह सर्वाधिक प्राचीन पाषाण कालीन नेग्रिटो मूल की जनजाति है, जिससे अभी तक कोई सम्पर्क नहीं हो पाया है। अतः इसके रहन सहन के बारे में पर्याप्त जानकारी नहीं है।

निकोबारी जनजाति मगोलायड मूल की है तथा इसका सर्वाधिक केन्द्रीकरण कार निकोबार द्वीप में है। इसके अलावा ये अन्य द्वीपों जैसे— लिटिल निकोबार, कचाल, कमोर्टा, चौरा, तराशा, नानकौरी, ट्रिकेट, कोण्डूल, पिलोमिलो एवं बामपोका में भी पायी जाती है। चूँकि ये धीरे-धीरे सभ्य एवं शिक्षित होने लगे हैं तथा कुछ सरकारी नौकरियों में भी आ गए हैं, अतः धीरे-धीरे इनका वितरण अन्य द्वीपों में भी हो रहा है (Fig-3.1B)।

शोम्पेन आदिम जनजाति भी मगोलायड मूल की है, तथा यह ग्रेट निकोबार द्वीप में केन्द्रित हैं। मावा शोम्पेन तटीय क्षेत्रों के पास नदी घाटियों में तथा हिसक शोम्पेन गलाथिया एवं अलेक्जेंड्रिया नदियों की घाटियों के जंगली क्षेत्रों में केन्द्रित हैं (Fig-3.1B)।

जहाँ तक उपरोक्त जनजातियों के विविध क्षेत्रों में घनत्व का प्रश्न है, इसके सम्बन्ध में कोई सरकारी या प्रशासनिक तथ्यात्मक एवं विश्वसनीय सूचना प्राप्त नहीं है। साथ ही इन जनजातियों की संख्या इतनी कम है, तथा ये विविध द्वीपों के जंगली

क्षेत्रों में इतने विरल रूप में बिखरी हुई है कि इनके घनत्व का परिगणन करना कठिन कार्य है।

## सरचना

जनसंख्या की संरचना में मुख्यतः आयु लिंग संरचना एवं ग्रामीण-नगर जनसंख्या अनुपात सम्मिलित है। जहाँ तक अण्डमान निकोबार द्वीप की सामान्य जनसंख्या के आयु लिंग संरचना का प्रश्न है, उसमें 20 वर्ष तक की आयुवर्ग में लगभग 43.4% पुरुष एवं 49.6% महिलाएँ हैं, जबकि 20-40 वर्ष के आयु वर्ग में यह संख्या क्रमशः 35.2% एवं 35.2% है। शेष जनसंख्या 40 वर्ष से ऊपर की आयु वर्ग में है। 60 वर्ष के ऊपर की जनसंख्या में पुरुष 4.2% तथा महिलाएँ 3.5% हैं।

उपरोक्त सामान्य आयु लिंग संरचना से यदि आदिम जनजातियों की आयुलिंग संरचना की तुलना की जाय तो काफी अन्तर मिलता है। जैसा कि सारणी संख्या 3.3 एवं Fig-3.3 उसे स्पष्ट है।

### सारणी संख्या 3.3

#### आयु-लिंग संरचना : आदिम जनजातियाँ

| आयु-वर्ग | पुरुष % | महिला % |
|----------|---------|---------|
| 0-4      | 8.27    | 7.32    |
| 5-9      | 15.79   | 22.76   |
| 10-14    | 21.80   | 17.89   |
| 15-34    | 33.08   | 32.52   |
| 35-44    | 11.28   | 14.63   |
| 45 >     | 9.77    | 4.88    |

स्रोत - आर्थिक एवं सांख्यिकीय निदेशालय, अण्डमान एवं निकोबार प्रशासन, पोर्टब्लेयर।

आदिम जनजातियों में सामान्यतया दस वर्ष तक की आयु में 24% पुरुष एवं 30% महिलाएँ सम्मिलित हैं। सर्वाधिक जनसंख्या 15 से 34 आयु वर्ग में है। जबकि न्यूनतम 45 वर्ष से ऊपर की आयु वर्ग में है जैसा कि सारणी 3.3 एवं Fig-3.3 से स्पष्ट है। निकोबारी जनजाति की आयु लिंग संरचना अन्य आदिम जनजातियों से इस आधार पर भिन्न है कि इनमें बच्चों की संख्या अपेक्षाकृत अधिक तथा मध्यवर्ती आयु वर्गों में न्यूनाधिक रूप में समान जनसंख्या मिलती है। ऊपरी आयु वर्ग में जनसंख्या कम है (Fig-3.3)।

जहाँ तक जनजातीय जनसंख्या के ग्राम्य नगर अनुपात का सम्बन्ध है, उसमें 98.50% ग्रामीण जनसंख्या है तथा शेष 1.5% नगरीय जनसंख्या है। ग्राम्य जनजातीय जनसंख्या विविध द्वीपों में फैली हुई है। जबकि नगरीय जनजातीय जनसंख्या मात्र 502 है, जो दक्षिण अण्डमान में स्थित अण्डमान निकोबार की राजधानी पोर्टब्लेयर में केन्द्रित है। विविध द्वीपों में जनजातीय जनसंख्या का ग्राम्य एवं नगरीय भाग सारणी 3.4 में प्रदर्शित है।

#### सारणी संख्या-3.4

सामुदायिक विकास खण्डों में जनजातियों की जनसंख्या, नगरीय एवं कस्बा आवास के अनुसार 1991

| प्रदेश / जिला / नगर            | योग, ग्रामीण, नगरीय | जनजातीय जनसंख्या |
|--------------------------------|---------------------|------------------|
| अण्डमान एवं निकोबार द्वीप समूह | योग                 | 26770            |
|                                | ग्रामीण             | 26268            |
|                                | नगरीय               | 502              |
| अण्डमान                        | योग                 | 1917             |
|                                | ग्रामीण             | 1415             |
|                                | नगरीय               | 502              |
| उत्तरी अण्डमान विकास खण्ड      | योग                 | 5                |
|                                | ग्रामीण             | 5                |

|                            |         |       |
|----------------------------|---------|-------|
|                            | नगरीय   | —     |
| मध्य अण्डमान विकास खण्ड    | योग     | 115   |
|                            | ग्रामीण | 115   |
|                            | नगरीय   | —     |
| दक्षिणी अण्डमान विकास खण्ड | योग     | 1295  |
|                            | ग्रामीण | 1295  |
|                            | नगरीय   | —     |
| कुल नगरीय                  |         | 502   |
| पोर्टब्लेयर                |         | 502   |
| निकोबार                    | योग     | 24853 |
|                            | ग्रामीण | 24853 |
|                            | नगरीय   | —     |
| कारनिकोबार विकास खण्ड      | योग     | 15781 |
|                            | ग्रामीण | 15781 |
|                            | नगरीय   | —     |
| नानकौरी विकास खण्ड         | योग     | 9072  |
|                            | ग्रामीण | 9072  |
|                            | नगरीय   | —     |
| योग नगरीय                  |         | —     |

स्रोत — आर्थिक एव सांख्यिकीय निदेशालय, अण्डमान एव निकोबार प्रशासन, पोर्टब्लेयर।

### साक्षरता :

अण्डमान निकोबार द्वीप की सम्पूर्ण जनसंख्या की सामान्य साक्षरता दर 81.18% है, जिसमें पुरुष साक्षरता 86.4% तथा महिला साक्षरता 75.3% है।<sup>10</sup> यहाँ की जनजातियों में मात्र निकोबारी जनजाति ही पिछले 30-40 वर्ष के सरकारी प्रयासों के बाद कुछ शिक्षित हो पायी है। शेष अन्य पाँच जनजातियाँ आज भी पाषाण कालीन आदिम जीवन व्यतीत कर रही हैं। सरकार के अनेक प्रयासों के बावजूद भी अभी बाहरी सभ्यता एवं संस्कृति से उनका सीधा सम्बन्ध स्थापित नहीं हो सका है। सेन्टिनली आदिम जनजाति से तो अभी तक



# Population Pyramid of Nicobari Tribes

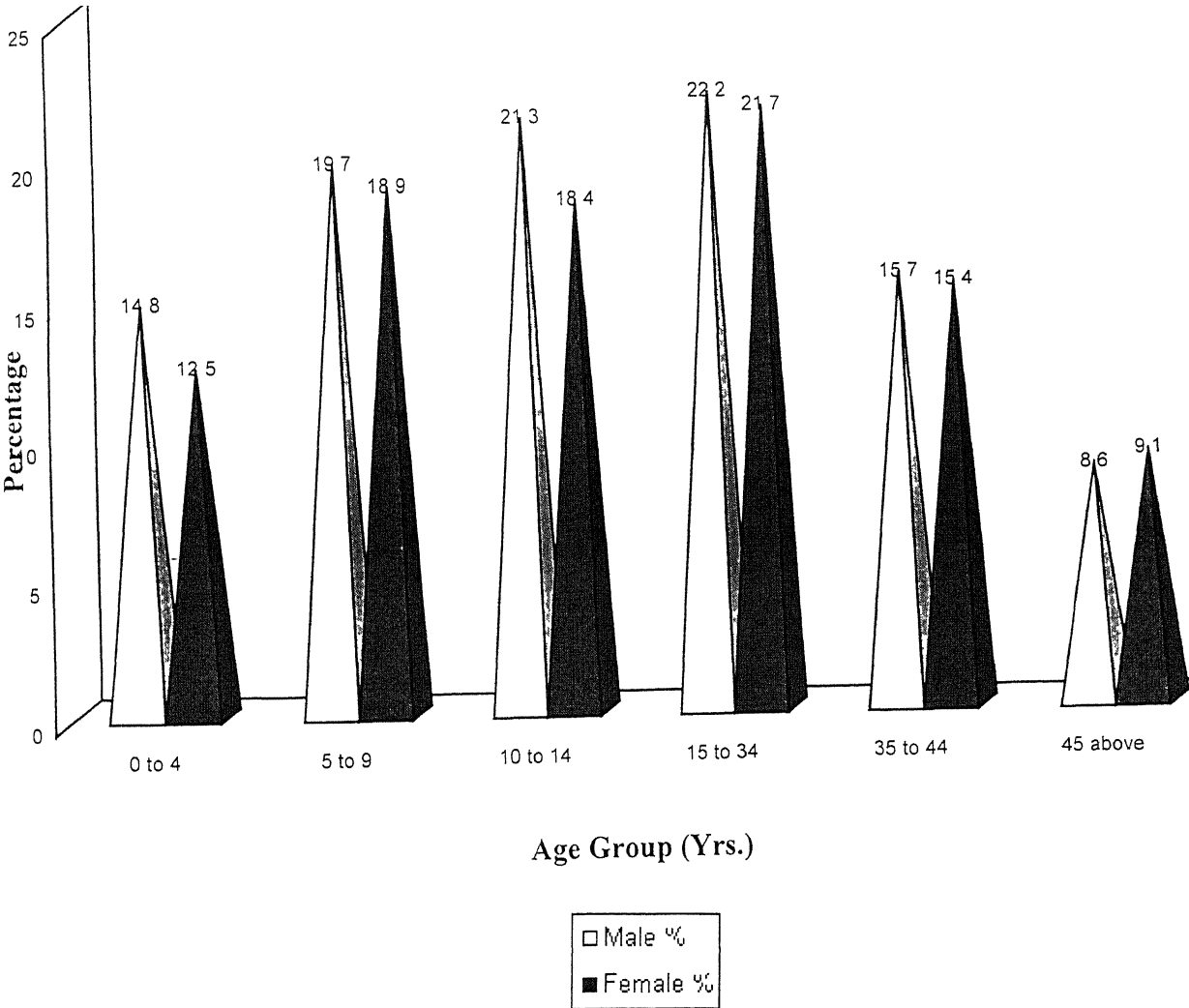

Fig.3.3 (A)

# Population Pyramid of Primitive Tribes

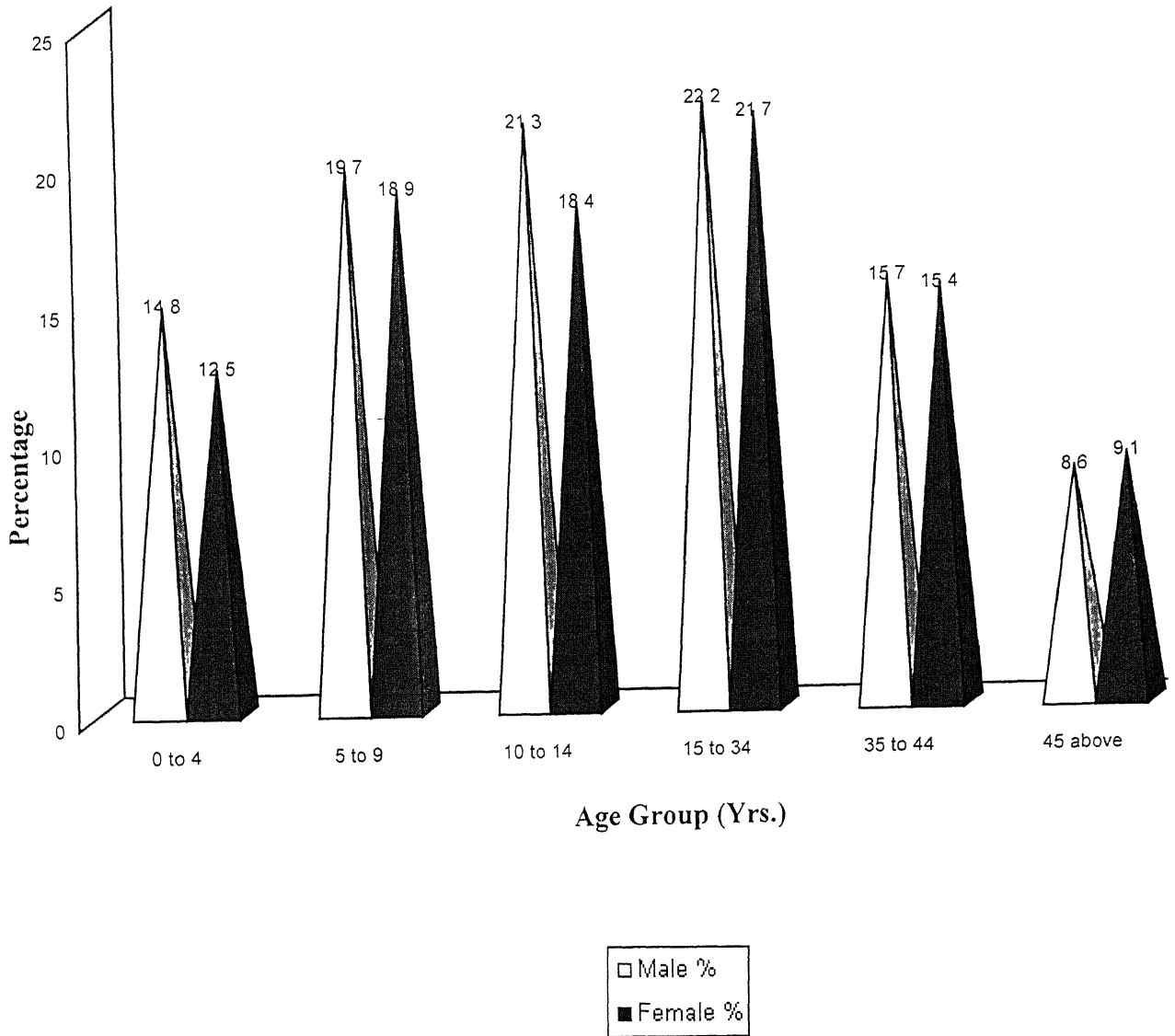

Fig.3.3 (B)

कोई सम्पर्क नहीं स्थापित हो सका है। अतः इन पाँच आदिम जनजातों में साक्षरता दर शून्य ही है। स्ट्रेट द्वीप ग्रेट अण्डमानियों के लिए, ग्रेट निकोबार में शोम्पेन के लिए, डिगाकक्रीक एव साउथ बे में ओगियों के लिए, उन्हें साक्षर बनाने हेतु एक-एक प्राथमिक विद्यालय की स्थापना की गयी है। उनमें एक-एक अध्यापक की नियुक्ति भी की गयी है। इन विद्यालयों में साक्षरता हेतु उन्हें आकर्षित करने के लिए दोपहर का भोजन भी प्रदान किया जाता है। फिर भी, वे भोजन प्राप्त करने तो पहुँचते हैं लेकिन बाद में चले जाते हैं। अतः साक्षरता के क्षेत्र में अभी तक इनमें कोई सफलता नहीं मिली है। निकोबारियों की साक्षरता दर लगभग 50% है। जिसमें 58% पुरुष एव 42% महिला साक्षर हैं। निकोबारी जनजाति क्षेत्रों में अनेक शिक्षण सस्थायें कार्यरत हैं तथा अन्य द्वीपों में स्थित कालेजों में भी इनके स्थान आरक्षित हैं, जिसका लाभ उन्हें प्राप्त हो रहा है। अतः इनकी साक्षरता दर में अगले वर्षों में तीव्र वृद्धि की संभावना है।

### रोजगार :

अण्डमान निकोबार की जनजातियों में मात्र निकोबारी जनजाति सभ्य, शिक्षित एव संस्कृत हो रही है। अतः विविध सरकारी एव निजी क्षेत्रों में रोजगार प्राप्त करने हेतु मात्र यही लोग ही अर्ह हैं। अन्य पाँच आदिम जनजातियाँ असभ्य एव अशिक्षित हैं। साथ ही बाहरी लोगों एव सभ्यता से उनका कोई सीधा सम्पर्क नहीं है। अतः न तो वे रोजगार की आवश्यकता महसूस करते हैं, और न ही उनके पास इसके लिए अर्हता ही है। शोधकर्ता ने इस हेतु ओगी जनजाति क्षेत्र डिगाकक्रीक में श्री पाल्यन जी, जो प्लान्टेशन अधिकारी हैं, से सम्पर्क किया। उन्होंने शोधकर्ता को यह बताया कि ओगियों से प्लान्टेशन एव नारियल के तोड़ने, एकत्र करने, आदि में काम लिया जात है। इस हेतु उन्हें कुछ शराब एव खाद्य सामग्री दी जाती है तथा

काम करने वालों के खाते में प्रति नारियल ₹ 250 पैसे की दर से सरकार द्वारा जमा किया जाता है। कुछ ओगियों के खाते में तो 40 से 60 हजार रुपये तक जमा हो गए हैं। इस धनराशि से सरकार उनके व्यक्तिगत विकास हेतु विविध प्रकार के सुविधाएँ उपलब्ध कराने का प्रयास करेगी। इसी प्रकार ग्रेट अण्डमानियों से भी प्लान्टेशन में कार्य लिया जाता है तथा इसके बदले में उन्हें मुर्गिया, सुअर आदि प्रदान किये गए हैं। अन्य तीन आदिम जनजातियाँ ऐसे कार्यों से भी दूर हैं। इस प्रकार पाँच आदिम जनजातियों में रोजगार दर शून्य है।

जो भी रोजगार सम्बन्धी सूचना एवं तथ्य प्राप्त है, वे सभी निकोबारियों से सम्बन्धित हैं। निकोबारियों के रोजगार हेतु पोर्टब्लेयर, कारनिकोबार एवं कैम्पबेलबे में तीन रोजगार कार्यालय स्थापित किए गए हैं, जिनमें शिक्षित रोजगार चाहने वाले निकोबारियों का पंजीकरण होता है तथा उनके शिक्षा के अनुरूप विविध नौकरियों में उन्हें नियुक्ति प्रदान की जाती है। अभी तक पोर्टब्लेयर कार्यालय में 252 निकोबारियों का पंजीयन हुआ है, जिसमें 163 व्यक्तियों को रोजगार दिया गया है। कारनिकोबार कार्यालय में अभी तक 798 व्यक्तियों का पंजीकरण हुआ है, जिसमें मात्र 40 व्यक्तियों को रोजगार मिला है। कैम्पबेलबे कार्यालय में यह संख्या क्रमशः 173 एवं 18 व्यक्ति हैं। उपरोक्त तीनों कार्यालयों में 1994-1995 से 2000 तक पंजीकृत एवं रोजगार प्राप्त व्यक्तियों की संख्या सारणी संख्या 35 में स्पष्ट रूप से प्रदर्शित है।

## सारणी सख्या-3.5

जनजातियों का वार्षिक पंजीकरण एवं नियुक्तियाँ (संख्या)

| वर्ष    | पोर्टब्लेयर |          | कारनिकोबार |          | कैम्पबेलबे |          |
|---------|-------------|----------|------------|----------|------------|----------|
|         | पजीकरण      | नियुक्ति | पजीकरण     | नियुक्ति | पजीकरण     | नियुक्ति |
| 1994-95 | 27          | 20       | 93         | 19       | 2          | —        |
| 95-96   | 51          | 33       | 214        | —        | 95         | 5        |
| 96-97   | 40          | 18       | 76         | —        | 48         | 5        |
| 97-98   | 24          | 31       | 137        | —        | —          | —        |
| 98-99   | 58          | 15       | 146        | —        | —          | —        |
| 99-2000 | 52          | 12       | 132        | 21       | 28         | 8        |
| योग     | 252         | 129      | 798        | 40       | 173        | 18       |

स्रोत - आर्थिक एवं सांख्यिकीय निदेशालय, अण्डमान एवं निकोबार प्रशासन, पोर्टब्लेयर।

अधिवास तंत्र :

अण्डमान निकोबार द्वीप की जनजातियों के अधिवास अधिकांशतः झोपड़ियों वाले हैं, जो बाँस, बेंत, नारियल, कटहल एवं अन्य पेड़ों की लकड़ी तथा पत्तियों से बने होते हैं। जंगलों में इनके आवास बिखरे हुए ही मिलते हैं। लेकिन कहीं-कहीं पर झोपड़ियों के पुंज भी दिखाई पड़ते हैं। अतः इनके अधिवास अधिकांशतः बिना आकार के बिखरे हुए ही होते हैं। फिर भी इन जनजातियों के अधिवासीय तंत्र का संक्षिप्त उल्लेख निम्नवत् है।

प्रकार एवं प्रतिरूप :

निकोबारी जनजाति के अलावा अन्य जनजातियों के अधिवास अस्थायी एवं अर्धस्थायी ही होते हैं। निकोबारी धीरे-धीरे शिक्षित एवं सभ्य होने लगे हैं, इसलिए अब वे स्थायी आवास

बनाने लगे हैं, लेकिन इन अवासो मे अधिकाशत झोपडियोँ ही है (Fig-3 4)। सरकार ने भी इन्हे लकडियो एव सीमेन्ट निर्मित आवास प्रदान किये है, जिसका ये भरपूर उपयोग करते है। रोजगार प्राप्त निकोबारी अब अपने से अच्छी लकडी सीमेन्ट एव कक्रीट के आवास बनाने लगे है। निकोबारियो के गाँव अधिकाशत कार निकोबार, कचाल, ट्रिंकेट, नानकौरी, लिटिल निकोबार, कोण्डूल, तरेशा, आदि द्वीपो मे केन्द्रित है तथा ये गुन्धित अधिवासीय प्रतिरूप प्रदर्शित करते है। ग्रेट निकोबार मे इनके 12 गाँव है— पुलोबन्द, पिलोकुजी, कोपेनहीट, कोशिनटूथ, कोई, पिलोमानी, पाटाटिया, कोकीआव, पिकोपुका, इनहिनलाय, पिलोमाहा, और चिगाई यह मुख्य है। इन गाँवो का क्रम उत्तर से दक्षिण की ओर है<sup>11</sup>। कारनिकोबार के मुख्य गाँव, सवाई, टीटाप, तमालू, मूस, परका आदि है। गावो मे इनके आवास सघन एव पास-पास होते है। एक झोपडी से दूसरी झोपडी के बीच लगभग 2 से 3 मीटर की दूरी होती है। कार निकोबार मे प्रत्येक गाँव मे एक सामूहिक भवन भी होता है, जिसे स्थानीय भाषा मे "अल्पनाम" कहते है। इसे सामूहिक कार्यों जैसे—उत्सव, सभा, नाच—गाने आदि के लिए प्रयोग किया जाता है। "कुनसेनरो" इनका प्रमुख त्योहार है। इस समय ये सामूहिक भोजन, शराब आदि का प्रयोग कर भरपूर आनन्द उठाते है। इनका एक विशेष घर भी होता है, जो 10-11 फिट ऊँचा होता है, इसका प्रयोग मछली, नारियल, लकडी, पत्ती आदि रखने हेतु किया जाता है।

ग्रेट अण्डमानी जनजाति के अधिवास झोपडियो वाले होते है। जो गोलाकार होते है, ये आवास अधिकाशत समुद्र के पास एव जमीन पर ही बनाये जाते है। इससे समुद्री जीवजन्तुओ को पकडने, रोशनी एव हवा प्राप्त करने मे आसानी होती है। इनके आवास भी अस्थायी एव अर्धस्थायी होते है। कई झोपडियोँ साथ मे अर्धचन्द्राकार रूप मे दिखाई पडती है, जो गुन्धित आवासीय

# ANDAMAN ISLANDS

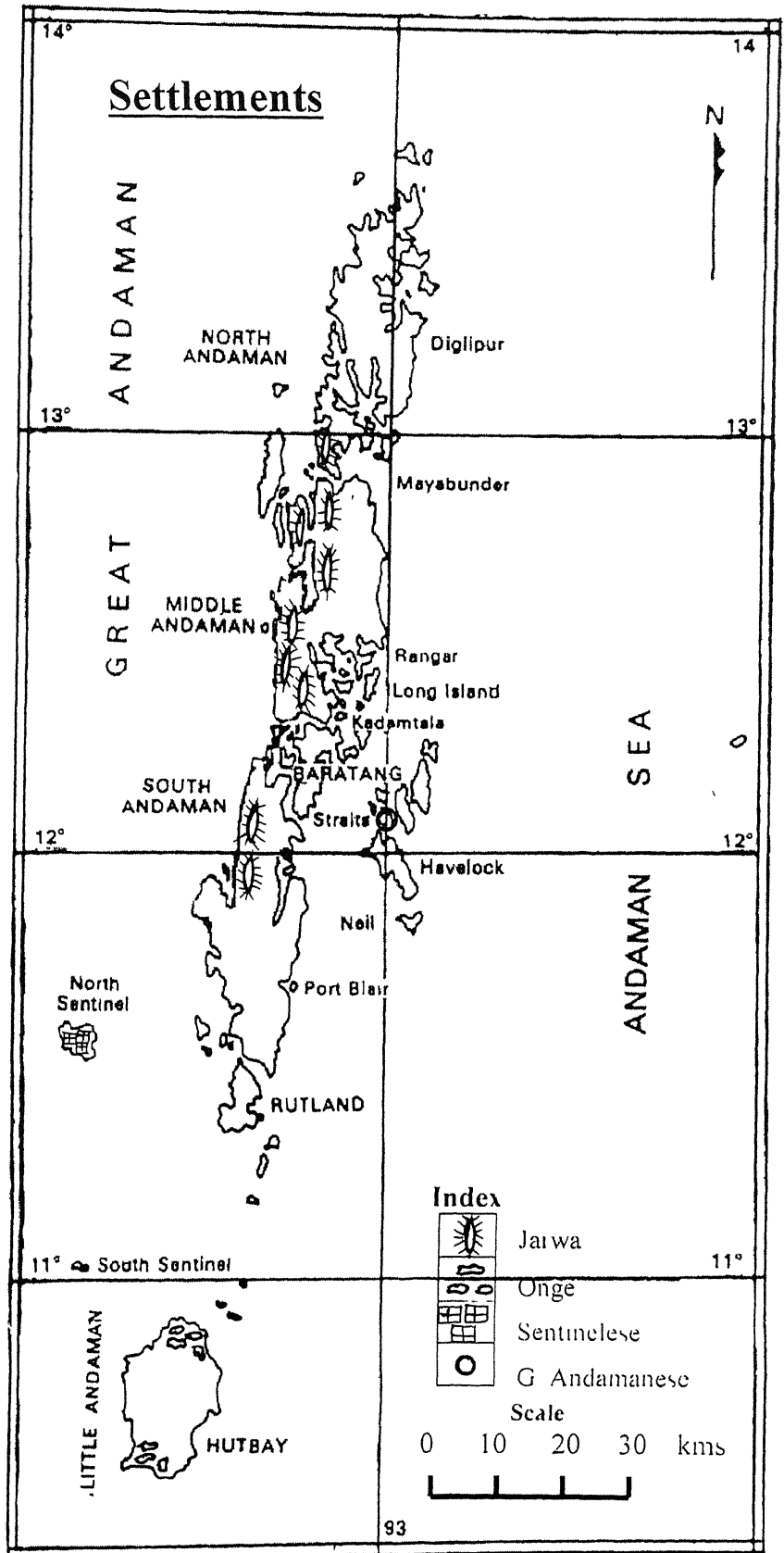
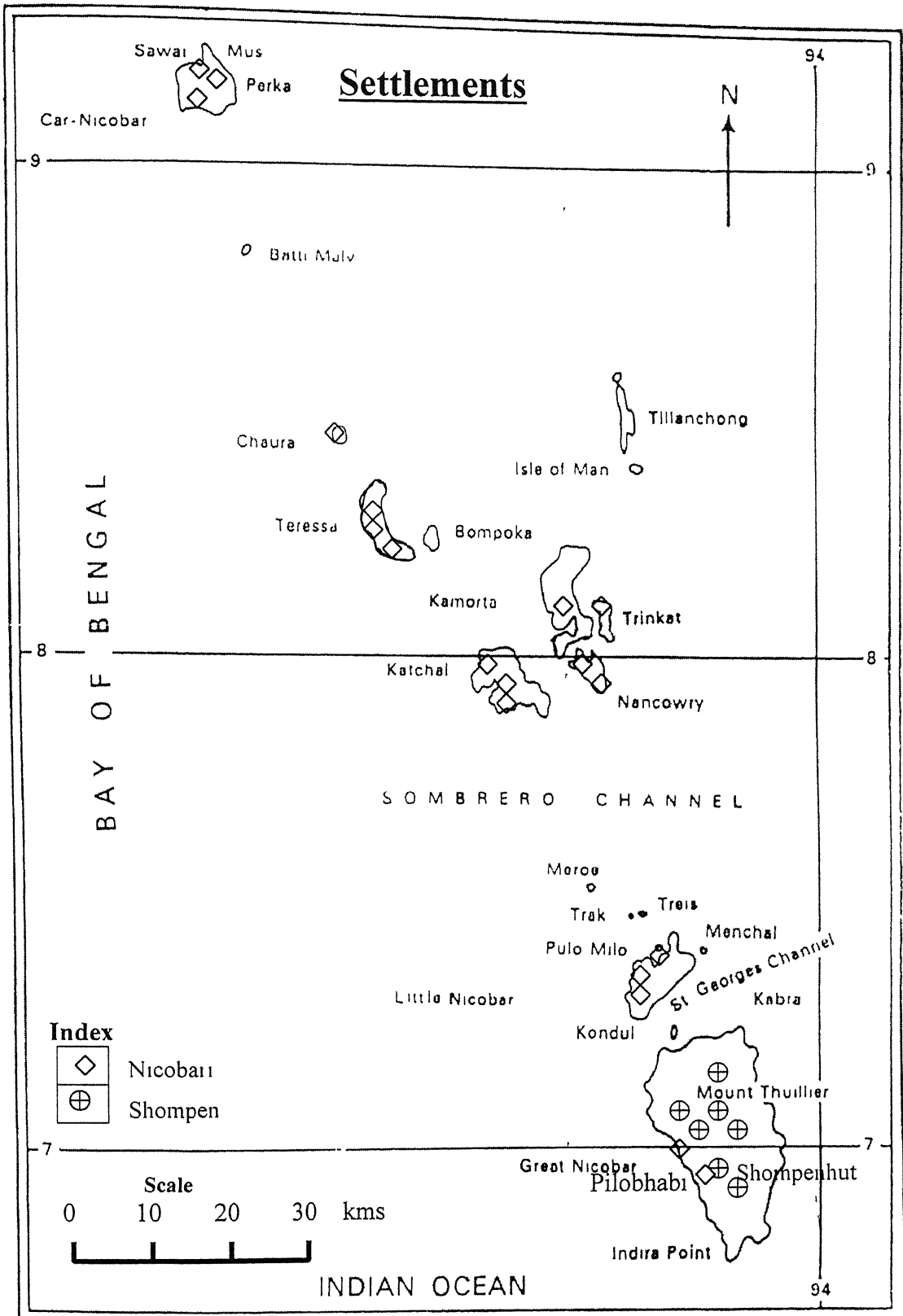

Fig. 3.4 (A)

# NICOBAR ISLANDS



**Fig. 3.4 (B)**



प्रतिरूप प्रदर्शित करते हैं। ऐसा एक गुच्छित आवासीय प्रतिरूप स्ट्रेट द्वीप में देखा गया है (Fig-3 4)।

ओगी जनजाति के आवास डिगागक्रीक, जैक्सन क्रीक और साउथबे में पाये जाते हैं (Fig-3 4A)। ओगी के आवास भी झोपड़ियों वाले हैं। डिगागक्रीक में 1976-77 में सरकार द्वारा 26 लकड़ी की झोपड़ियाँ बनायी गयी तथा ओगियों को इसे प्रदान किया गया। लेकिन ओगी लोग वर्षा काल के अलावा अन्य मौसमों में अपने ही झोपड़ियों में रहना पसन्द करते हैं। ओगी लोग अस्थायी झोपड़ी को स्थानीय भाषा में "कोराली" तथा सामुदायिक झोपड़ी को "बेयरा" कहते हैं। इसके अलावा सरकार ने भी इस क्षेत्र में इनके लिए कम्युनिटी हाल, औषधालय, पावरहाउस, तथा ओगी बहुउद्देश्यीय सहकारी समिति एव, अण्डमान आदिम विकास समिति के कर्मचारियों हेतु भी आवास बनवाए हैं। साउथबे क्षेत्र में भी ओगियों की झोपड़ियाँ एक साथ मिलती हैं। ये झोपड़ियाँ भी स्थानीय पदार्थों से निर्मित हैं। 1980 में सरकार द्वारा इन्हे पाँच लकड़ी के आवास प्रदान किये गए। लेकिन उसमें केवल एक ही घर तीन अविवाहित ओगियों के द्वारा प्रयोग किया जा रहा है। शेष चार लकड़ी के आवास खाली पड़े हैं। एक जगह स्थित होने के कारण इन झोपड़ी समूहों को गुच्छित प्रतिरूप ही कहा जा सकता है।

जारवा जनजाति के आवास भी झोपड़ी वाले एव अस्थायी होते हैं। ये अपने आवास को "चड्डा" कहते हैं। पारिवारिक झोपड़ी को "तुतमी चड्डा" तथा अविवाहित स्त्री झोपड़ी की "थोरकॉंगो चड्डा" कहते हैं।<sup>12</sup> इनकी झोपड़ियाँ दक्षिणी एव मध्य अण्डमान के लकदा, लुगटा, फोलबे, एव यादिता में समुद्र के किनारे देखने को मिलती हैं (Fig 3 4A)। ये झोपड़ियाँ छोटी एव मध्यम आकार की होती हैं। लकदा एवं लुगटा में छोटे आकार की झोपड़ियाँ

(लम्बाई 12 मी०, चौ० 12,मी०,एव ऊँचाई 12 मी०) तथा फोलबे एव यादिता मे मध्यम आकार की झोपडियाँ (लम्बाई 24 मी०,एव चौडाई 15 मी० ऊँचाई 12 मी०) पायी जाती है। 1788 में एक यात्रा के दौरान चोतालिक बागबे मे 18 झोपडियाँ पायी गयी, जिनका मुख्य द्वार समुद्र की ओर ही था तथा उनके बीच मे 3 मी० की दूरी थी। इस प्रकार ये झोपडियाँ भी एक साथ होने के कारण गुच्छित प्रतिरूप प्रदर्शित करती है। सामुदायिक झोपडियाँ फोलबे एव यादिता मे पायी जाती है। ये सामूहिक कार्यों हेतु प्रयोग की जाती है, इनमे जारवा लोग जानवरो के ककाल, मास एव चमडे लटकाये रहते है। इन झोपडियो का अर्धव्यास 12 मी० तथा बीच मे उनकी ऊँचाई 6-7 मी० होती है। सुअर का मास आदि रखने के लिए 15 मी० की ऊँचाई पर एक पटरा बना होता है।

सेटिनली जनजाति पूर्ण आदिम, पाषाण कालीन खूखार एव हिसक जनजाति है। अनेक सरकारी प्रयासो के बावजूद भी आज तक इनसे सम्पर्क नही किया जा सका है। अप्रैल 1967 मे सरकारी अधिकारियो ने इनसे सम्पर्क करने का प्रयास किया। लेकिन उन्हे देखकर ये लोग जगल मे भाग गए। फिर भी इस यात्रा मे अधिकारियो ने जगल मे एक दूसरे से सटी हुई इस जनजाति की 18 झोपडियाँ देखी। झोपडियो के बगल मे कोई दीवार नही थी और न ही ही फर्श बना था, जैसा कि प्राय अन्य जनजातियो की झोपडियो मे नही पाया गया। इन झोपडियो की लम्बाई 225 मी०, चौडाई 15 मी०, तथा ऊँचाई 225 मी० थी।<sup>13</sup> झोपडियो मे धनुष-बाण एव लकडी आदि के पात्र भी रखे हुए थे तथा आग भी प्रज्वलित की गयी थी। उत्तरी सेन्टिनल की इन 18 झोपडियो को भी गुच्छित प्रतिरूप ही कहा जा सकता है (Fig 34A)।

शोम्पेन जनजाति ग्रेटनिकोबार मे केन्द्रित हैं, तथा इनके आवास भी झोपडियो वाले है, जो अधिकाशत

अलेक्जेंड्रिया एव गलाथिया नदी घाटियों में पायी जाती है। इनके बस्तियों का कोई निश्चित आकार नहीं होता। शोम्पेन अपनी झोपड़ियाँ अधिकांशतः पूर्वी एव पश्चिमी किनारों पर पहाड़ी ढालों एव घाटियों में बनाना पसन्द करते हैं। इनकी झोपड़ियाँ उतनी अच्छी नहीं होती जितनी अन्य जनजातियों की होती है। इनकी छोटी, मध्यम एव बड़े आकार की झोपड़ियाँ होती हैं। बड़ी झोपड़ियों की लम्बाई 8-10 फिट, चौड़ाई 7-8 फिट, तथा ऊँचाई 10-12 फिट तक होती है। शोम्पेन अपनी झोपड़ियों तथा उसके अन्य भागों को अलग-अलग नाम दिये हैं जैसे— झोपड़ी को "कचाम", दरवाजा को "कनाऊ", फर्श को "अफरा", सीढ़ी को "अगनियों", छत के बीच के खम्भों को "अकीब", सामने के खम्भों को "अकाग", छत को "तवाफ" तथा खाना रखने की जगह को "आदा" कहते हैं। गलाथिया एव अलेक्जेंड्रिया नदी घाटियों में इनके गुच्छित रूप ही देखने को मिलते हैं (Fig-3 4B)।

## गृह प्रकार एवं पदार्थ

निकोबारियों के घर लकड़ी निर्मित झोपड़ी वाले होते हैं (प्लेट संख्या 11), जिनका आकार छोटे से लेकर बड़ा तक होता है। प्रमुख रूप से ये झोपड़े नारियल, सुपाड़ी, कटहल आदि की लकड़ियों के खम्भों एव बीम से बने होते हैं। इन झोपड़ियों में दरवाजे एव खिड़कियाँ भी होती हैं। एक झोपड़े में सामान्यतः एक परिवार ही रहता है। झोपड़ी के बनाने का कार्य अधिकांशतः पुरुष द्वारा ही सम्पादित होता है तथा ये झोपड़ियाँ इस तरह बनायी जाती हैं, जिससे 15-20 वर्ष तक चल सकें। छत लट्ठों, घास-फूस तथा पत्तियों से इतनी मजबूत बनाई जाती है कि उससे पानी नहीं रिस पाता। इनके घर मुख्यतः चार प्रकार के होते हैं (1) मापती तुएत (2) तालिको (3) पतीयागनिलो (4) पतीकुपा।

“मापती तुएत” सबसे प्रमुख घर होता है, जो दोस्त एव अतिथियो तथा उत्सव मनाने हेतु प्रयोग किया जाता है। इसे साफ-सुथरा रखा जाता है। इसमें खाना पकाना तथा सोना निषेध है। “तालिको” में खाना पकाया जाता है इसकी छत वक्राकार होती है तथा नारियल एव ललाग की पत्तियो से बनी होती है। “पतीयाग निलो” ऐसी झोपडी होती है जो बच्चो को जन्म देने तथा उनके पालन-पोषण हेतु प्रयोग की जाती है। ये मुख्य बस्ती से थोड़ी दूरी पर होती है। “पतीकुपा” आवास का प्रयोग अन्तिम सस्कार के समय शवो को रखने के लिए किया जाता है। शव को नहलाना, वस्त्र पहनाना, लेप लगाना आदि इसी में किया जाता है।

ग्रेट अण्डमानी जनजाति के आवास भी झोपडी वाले ही हैं, जो अधिकांशतः बेंत, बॉस एव लकड़ी के लट्ठों तथा ताड की पत्तियो द्वारा बने होते हैं। इनकी छत बेंत एव ताड की अच्छी पत्तियो से निर्मित होती है, जो जमीन तक लटकती रहती है, जिससे दीवार बनाने की आवश्यकता नहीं पड़ती। झोपडी के फर्श के चारों ओर एक फिट की ऊँचाई तक बॉस या वृक्षो की शाखाओं द्वारा घेर दिया जाता है। छत ढलान वाली होती है, जिससे बारिस का पानी सीधे निकल जाये। अब सरकार द्वारा इन्हें लकड़ी से निर्मित एसबेस्टस सीट के छतों वाली आवास प्रदान कर रही है। लेकिन अभी ये अपने झोपडी में रहना पसन्द करते हैं। इनकी झोपडियो में अधेरा रहता है, क्योंकि इसमें एक छोटे दरवाजे के अलावा खिडकी, झरोखा आदि नहीं होता। इस झोपडी में खाना बनाने, सोने एव सामान रखने सभी का काम होता है।

ओगी जनजाति लिटिल अण्डमान के डिगागक्रीक एव साउथबे में केन्द्रित है। ये अपनी झोपडी बॉस, बेंत, कटहल, नारियल आदि के लकडियो एव लट्ठों से बनाते हैं तथा छत,

बॉस एव वृक्षो की पत्तियो एव टहनियो से बनायी जाती है। इनके फर्श बॉस एव बेत के बने होते है। इन झोपडियो मे एक कमरा तथा सामने एक बरामदा होता है, जिसमे ये खाने, सोने एव सामान रखने का कार्य करते है। अब इन्हे सरकार द्वारा कुछ लकडी की झोपडियो प्रदान की गयी है (प्लेट सख्या 23)। लेकिन ये वर्षात को छोडकर अन्य मौसमो मे मात्र अपनी झोपडी मे ही रहना पसन्द करते है।

जरवा जनजाति की झोपडियो चार लकडी के खम्भो पर टिकी होती है, दो खम्भे आगे और दो पीछे होते है, जो उपर एक दूसरे से बधे होते है। इन खम्भो से बॉस या अन्य लकडी के बीम बधे होते है तथा इनकी छत सलाई वृक्ष की पत्तियो से बनी होती है (प्लेट सख्या 24) यह इतनी मोटी होती है कि इसमे जल्दी पानी नही रिस पाता। झोपडी के आगे पूरा स्थान खुला रहता है। इन झोपडियो के आकार छोटे से बडे तक होते है। एक झोपडी मे केवल एक ही परिवार रहता है तथा उसमे खाने, सोने एव सामान रखने का कार्य किया जाता है। झोपडी से 5 मी० की दूरी पर एक लकडी की टोकरी रखी रहती है जिसमे शहद रखकर सलाई की पत्ती से ढक दिया जाता है। सरकार ने इन्हे भी सामुदायिक झोपडिया प्रदान की है, जिसमे ये सामूहिक कार्य करते है तथा मछली सुअर मास चमडे आदि टागते है। ये झोपडियो लकडी से एव इनकी छत एसबेस्टस सीट से निर्मित होती है।

सेन्टिनली जनजाति की झोपडियो 1967 मे उत्तरी सेन्टिनल द्वीप पर पायी गयी। ये झोपडियो वृक्षो के नीचे बॉस एव बेत के लट्ठोएव घास-फूस तथा पत्तियो से बनी हुई थी। इन झोपडियो के चारो किनारो पर चार खम्भे थे जो ऊपर से एक दूसरे से बधे थे, तथा छत पत्तियो द्वारा ढालदार बना हुआ था। इन झोपडियो मे न तो कोई दीवार और न तो कोई फर्श थे। इन

प्लेट संख्या-23

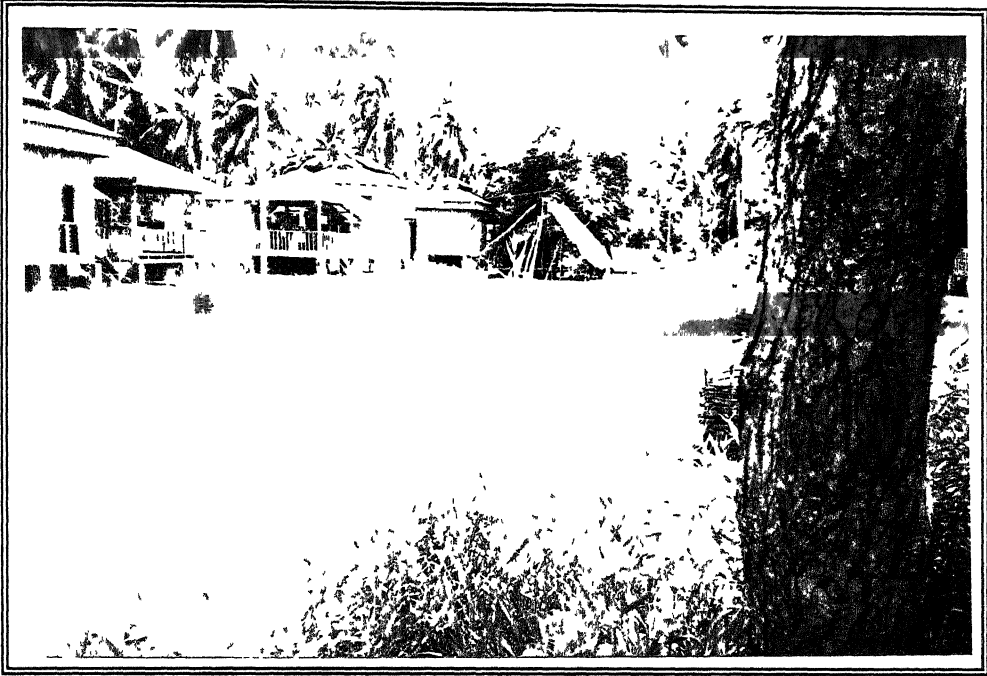

सरकार द्वारा ओंगियो को प्रदान किये गए आवास

प्लेट संख्या-24

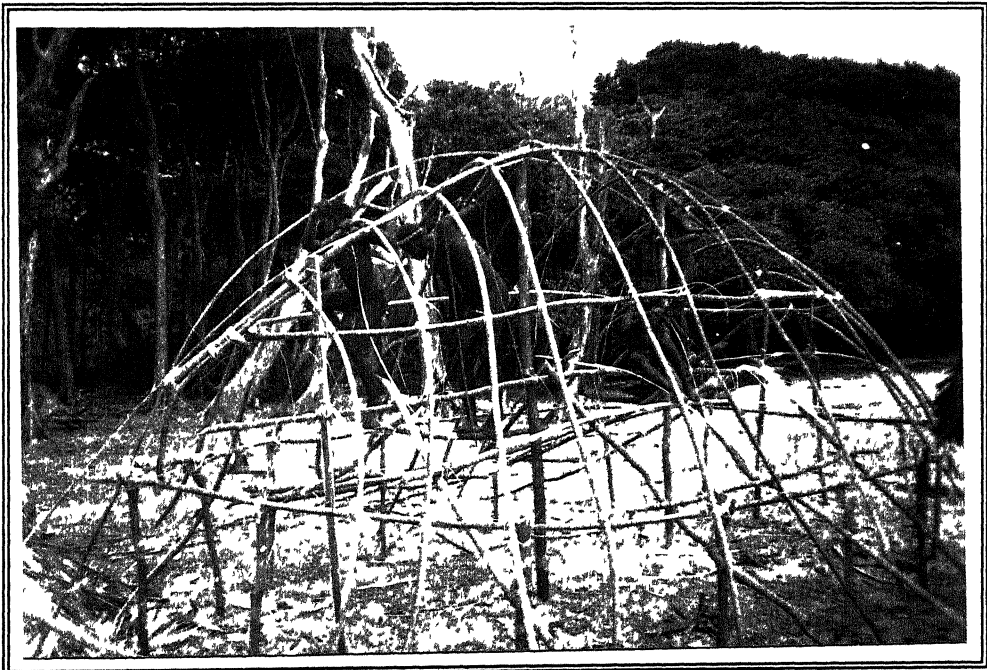

जारवाओं द्वारा निर्मित की जा रही झोपडी

झोपडियों के चारों कोनों पर आग जल रही थी, जो शायद जहरीले कीड़ों, साँप आदि से सुरक्षा हेतु रखी गयी थी। इन झोपडियों में रखे हुए सामानों को देखने से स्पष्ट हो रहा था कि इनमें खाने, सोने एवं वस्तुओं के रखने का भी काम होता था। शिकार हेतु रखे धनुष-बाण भी झोपडियों में देखे गये।<sup>14</sup>

शोम्पेन जनजाति की झोपडियाँ मुख्यतः तीन प्रकार की होती हैं— सामान्य प्रकार की झोपडी जिसके चारों ओर दीवार नहीं होती, छत घासों एवं पत्तियों से निर्मित होती है, जो जमीन तक लटकती रहती है। दूसरे प्रकार की झोपडी में बगल की दीवार होती है लेकिन आगे पीछे की नहीं होती। जबकि तीसरे प्रकार की झोपडी में छत, चारों दीवारों एवं दरवाजा भी होता है। प्रथम एवं दूसरे प्रकार की झोपडियों के अगले भाग में रहने, पिछले भाग में पालतू जानवरों को रखने तथा आगे के शेष बचे भाग में खाना बनाने का कार्य किया जाता है। खाना बनाने के स्थान पर 10-15 सेमी० मोटी मिट्टी की परत बिछी होती है। तीसरे प्रकार की झोपडी में लगभग सभी प्रकार का कार्य किया जाता है। इस प्रकार इनकी भी झोपडी स्थानीय जंगलों में उपलब्ध लकड़ी के खम्भों, लट्ठों, वृक्षों की पत्तियों एवं घास-फूस द्वारा बनी होती है। छत ढालदार होती है, जिससे पानी अन्दर नहीं रिसता। कुछ खम्भे झोपडी के बाहर, झोपडी को सुदृढ़ बनाने हेतु लगे होते हैं जिससे कि वह गिरे नहीं।

## संदर्भ सूची

- 1 Basic statistic, 1998-99 Directorate of Economics and Statistics, Andaman & Nicobar Administration, Port Blair
- 2 Chacraborty, D.K 1990 The Great Andamanese, Sea Gull Books, Calcutta
- 3 Ibid
- 4 Jayant, S 1990 The Jarwa, Sea Gull Books, Calcutta
- 5 Rizvi, S.N.H 1990 The Shompen, Sea Gull Books, Calcutta
- 6 Chacraborty D K 1990 op cit
- 7 Justine, A 1990: The Nicobarese, Sea Gull Books, Calcutta
- 8 Basic Statistic 1998-99 op cit
- 9 Ibid
- 10 Census 2001
- 11 Nandan, A P 1993 Nicobari of Great Nicobar, Gyan Publishing House, New Delhi.
- 12 Jarwa Report, Second Phase 2002, Andman Adim Janjati Vikas Samiti, Port Blair
- 13 Pandit, T N 1990 : The Sentinelese, Sea Gull Books, Culcutta
- 14 Ibid



## सामाजिक संरचना एवं सुविधाओं का विकास

प्रस्तावना .

समाज के विभिन्न व्यक्तियों के पारस्परिक सम्बन्धों को शासित करने वाले सामाजिक सम्बन्ध-सूत्र अत्यन्त जटिल होते हैं। प्रत्येक मानव समाज अनेक सामाजिक समूहों में विभक्त होता है। इन समूहों में विभाजित व्यक्तियों के पारस्परिक सामाजिक सम्बन्ध सुनिश्चित श्रेणियों में बटे और परम्पराओं से नियंत्रित होते हैं। प्रत्येक सामाजिक ढांचा अनेक संस्थानों तथा समितियों से गुँथा रहता है। ऐसी प्रत्येक संस्था या समिति अपने व्यवहार-प्रकारों और विचार तथा मनोवृत्तियों के सम्बन्धित संकुलों से आवृत रहती है। कुछ संस्थाओं और समितियों की सदस्यता ऐच्छिक होती है, अन्य की अनिवार्य।

संसार के विभिन्न समाजों की रचना का विश्लेषण यह स्पष्ट करता है कि सामाजिक संरचना कतिपय आधारभूत कारकों पर निर्मित होती है। इनमें से अधिक महत्वपूर्ण कारक हैं — यौन भेद, सम्बन्ध, स्थान, सामाजिक स्थिति, राजनीतिक स्थिति, व्यवसाय और ऐच्छिक समितियाँ। पूर्व संस्कृतियों के सदर्भ में हमें दो और कारक जोड़ने पड़ेंगे यथा — जादू-धर्म, के क्षेत्र में विशेषज्ञता और टोटमवाद।<sup>1</sup>

आदिम समाजों में सामाजिक संरचना एवं सामाजिक संगठन को समझने से पूर्व इन दोनों के अर्थ को समझना होगा। समाज सामाजिक सम्बन्धों का जाल है। अनेक प्रकार के सामाजिक सम्बन्ध मिलकर ही समाज को बनाते हैं। समाज में सभी सामाजिक सम्बन्ध समान महत्व के नहीं होते और इसलिए किसी भी

समाज के अध्ययन के लिए सभी सम्बन्धों का अध्ययन नहीं किया जाता। जो सम्बन्ध स्थायी है, वे ही अधिक महत्वपूर्ण हैं तथा उन्हीं का अध्ययन किसी भी समाज को समझने के लिए आवश्यक है। जो सम्बन्ध बार-बार दोहराये जाते हैं और स्थायी हैं, वे ही सामाजिक संरचना का निर्माण करते हैं।<sup>2</sup> मजूमदार एवं मदान ने सामाजिक संरचना को पारिभाषित करते हुए लिखा है - पुनरावृत्तीय सामाजिक सम्बन्धों के तुलनात्मक स्थायी पक्षों से सामाजिक संरचना बनती है।<sup>3</sup> इस परिभाषा में भी इस भाषा पर जोर दिया गया है कि जो सामाजिक सम्बन्ध बार-बार दोहराये जाते हैं और तुलनात्मक रूप से स्थायी हैं, वे समाज की संरचना का निर्माण करते हैं। भारतीय सामाजिक संरचना का सामान्य स्वरूप निम्नलिखित सारणी में प्रदर्शित है।

सारणी सख्या 4 1

### भारतीय सामाजिक संरचना का सामान्य स्वरूप

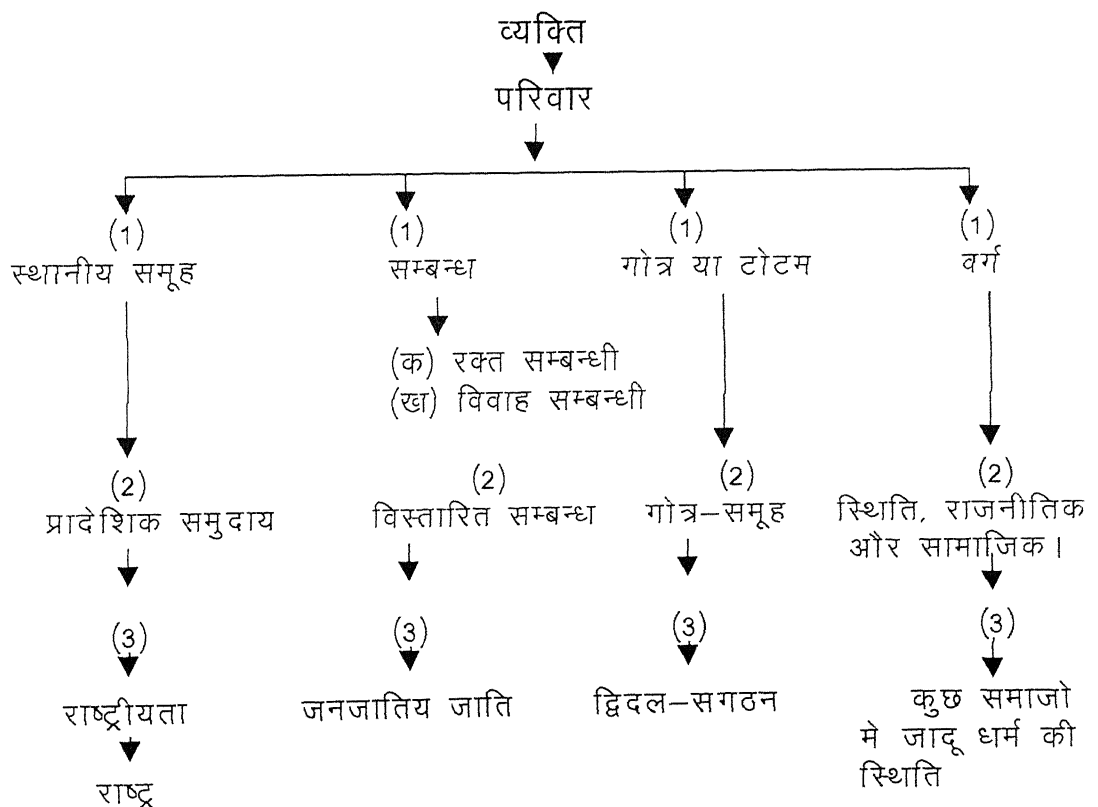

व्यक्ति यदि चाहे तो एक या अधिक ऐच्छिक समूहों का भी सदस्य बन सकता है

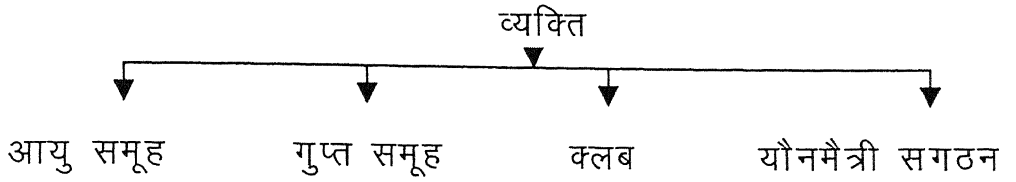

कुछ समाजों में इन समितियों की सदस्यता प्रायः अनिवार्य रहती है। कई समाजों में कुछ वर्गों के लोग स्वतः ही इनके सदस्य हो जाते हैं। अन्य समाजों में लोगों को इनके सदस्य बनने के लिए कुछ योग्यता परीक्षण देने होते हैं।<sup>4</sup>

उपरोक्त सामाजिक संरचना के स्वरूप के अन्तर्गत ही भारत के विविध क्षेत्रों में निवास करने वाली अल्पसंख्यक आदिम जनजातियाँ भी आती हैं। इनकी सामाजिक संरचना में भी प्रत्यक्ष एवं अप्रत्यक्ष रूप से बहुसंख्यक एवं सभ्य मानव समुदायों के सामाजिक संरचना स्वरूप ही प्राप्त होते हैं। क्योंकि मानव की अपने वर्ग एवं समाज से सम्बन्धित मूल भावनाएँ एवं विचार किसी न किसी रूप में समान ही होते हैं। विविध जनजातियों के सामाजिक संरचना में जो भी परिवर्तन मिलते हैं, वे मूलतः पर्यावरणीय दशाओं के परिवर्तन के कारण हैं। प्रस्तुत अध्याय में अण्डमान-निकोबार की जनजातियों के सामाजिक संरचना एवं सुविधाओं का विवरण एवं विवेचना प्रस्तुत किया गया है।

## परिवार

परिवार एक आधारभूत सामाजिक समूह है। इस संस्था के कार्यों का विस्तृत समूह विभिन्न समाजों में भिन्न-भिन्न प्रकार का होता है। फिर भी इसके मूलभूत कार्य सभी जगह समान हैं। काम के स्वाभाविक वृत्ति को लक्ष्य में रखकर ये यौन सम्बन्ध एवं

सन्तानोत्पत्ति की क्रियाओ का नियमन करता है। यह भावनात्मक घनिष्ठता का वातावरण तैयार करता है तथा शिशु के समुचित पोषण तथा सामाजिक विकास के लिए आवश्यक पृष्ठभूमि देता है। परिवार में स्त्री एवं पुरुष दोनों को सदस्यता प्राप्त होती है। उनमें कम से कम दो विपरीत यौन व्यक्तियों को यौन सम्बन्धों की सामाजिक स्वीकृत रहती है, और उनके ससर्ग से उत्पन्न सन्तान मिलकर परिवार का निर्माण करते हैं। भारतीय जनजातियों में पारिवारिक संरचना में विविधता मिलती है, क्योंकि उनके रीतिरिवाज और नियम भी अलग-अलग हैं।<sup>5</sup> भारत की जनजातियों में रचना और संगठन की दृष्टि से परिवार का वर्गीकरण अनेक आधारों पर किया जा सकता है, जो निम्न सारणी में स्पष्ट है।

#### सारणी सख्या 4 2

### जनजातियों में रचना और संगठन की दृष्टि से परिवार का वर्गीकरण

- |                 |                              |
|-----------------|------------------------------|
| 1— (1) निवास    | (क) पितृ स्थानीय परिवार      |
|                 | (ख) मातृस्थानीय परिवार       |
|                 | (ग) पितृ/मातृ स्थानीय परिवार |
|                 | (घ) नव स्थानीय परिवार        |
|                 | (च) मामा स्थानीय परिवार      |
| (2) अधिकार      | (क) पैत्रिक परिवार           |
|                 | (ख) मातृक परिवार             |
| (3) उत्तराधिकार | (क) पितृमार्गीय परिवार       |
|                 | (ख) मातृमार्गीय परिवार       |
| (4) वंश-नाम     | (क) पितृ नामी परिवार         |
|                 | (ख) मातृनामी परिवार          |
|                 | (ग) उभयवादी परिवार           |

## 2- वैवाहिक रचना और गठन

(क) एक विवाही परिवार

(ख) बहुविवाही परिवार

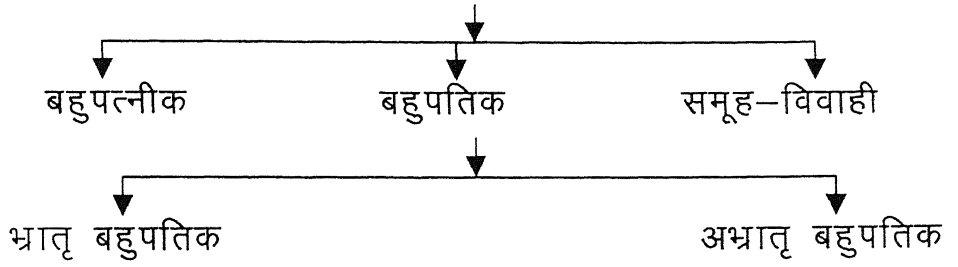

(ग) मूल परिवार

(घ) सयुक्त परिवार

(ङ) विस्तारित परिवार

स्ट्रेट द्वीप में पायी जाने वाली ग्रेट अण्डमानी जनजाति सरल एवं विस्तृत दोनों प्रकार के परिवारों का मिला-जुला स्वरूप प्रस्तुत करता है। ग्रेट अण्डमानी परिवार में सामान्यतया पति पत्नी एवं बच्चे एक साथ एक झोपड़े में रहते हैं। बच्चे वयस्क हो जाने पर या शादी के पश्चात् अपना अलग परिवार बसा सकते हैं। कभी-कभी इनके परिवारों में पति-पत्नी एवं बच्चों के अलावा नाना, मामा एवं बुआ आदि भी रह सकते हैं। लेकिन ऐसे परिवार बहुत कम हैं।

दक्षिणी एवं मध्य अण्डमान में निवास करने वाली जारवा जनजाति अपने को "आग" तथा बाहरी लोगों को "इनेन" शब्दों द्वारा सम्बोधित करती है। वर्मा एवं अन्य देशों के लोगों को ये "इनेनथा" एवं "थोडी-इतूल" शब्दों से सम्बोधित करते हैं। परिवार इनकी मूल सामाजिक इकाई है, जिसमें मुख्यतः पति-पत्नी, छोटे बच्चे सम्मिलित होते हैं। वयस्क पुत्र-पुत्रियाँ अपने माँ बाप से अलग निवास कर सकते हैं। मुख्यतः जारवा में तीन प्रकार के परिवार मिलते हैं

- (1) बिना बच्चों के पति-पत्नी
- (2) छोटे बच्चों सहित पति पत्नी एवं
- (3) पुनर्विवाहित पति पत्नियों के साथ पूर्व विवाह के बच्चे।

लिटिल अण्डमान में निवास करने वाली ओगी जनजाति भी सरल परिवार का उदाहरण प्रस्तुत करती है। इनके कई बैन्ड या ग्रुप हो सकते हैं। एक बैन्ड में कई परिवार होते हैं। ये अभी भी पाषाण कालीन आदिम जीवन व्यतीत करते हैं। इनके परिवार में पति-पत्नी एवं बच्चे सम्मिलित होते हैं।

उत्तरी सेंटिनल द्वीप के निवासी सेंटिनली जनजाति की पारिवारिक संरचना के सम्बन्ध में अभी तक कोई विश्वसनीय एवं तथ्यात्मक जानकारी प्राप्त नहीं हुई है, क्योंकि वे अभी भी पाषाण कालीन हिंसक एवं खूखार अवस्था में हैं तथा अनेक सरकारी एवं प्रशासनिक प्रयासों के बावजूद उनसे सम्पर्क स्थापित नहीं किया जा सका है।

निकोबार द्वीपों में रहने वाले निकोबारी जनजाति की पारिवारिक संरचना विस्तृत प्रकार की है, क्योंकि ये अधिकांशतः सभ्य एवं शिक्षित होने लगे हैं। अतः इनके परिवार में माता पिता एवं बच्चों के अलावा, पिता के माता-पिता या माता के माता पिता, पिता अथवा माता की बहन या भाई आदि भी रह सकते हैं। परिवार का आकार सामान्यतः चार से आठ है, लेकिन कभी-कभी लम्बे परिवार (12 व्यक्ति) भी पाये जाते हैं। इनकी प्रथम या बच्चों की पीढ़ी को "कुओ" व दूसरी या पिता की पीढ़ी को "यॉंग", तीसरी या बाबा की पीढ़ी को "योम", चौथी पीढ़ी को "कालवी", पाँचवी को "मुवागो", छठवी को "किनगुवागो", सातवी को "क्विनचिरो" तथा आठवी पीढ़ी के पूर्वजों को "मॉक" कहा जाता है।

ग्रेट निकोबार निवासी शोम्पेन लोगों की सामाजिक संरचना की प्राथमिक इकाई परिवार ही है। यह एक सामान्य प्रकार का परिवार होता है, जिसमें पति-पत्नी एवं बिन व्याहे बच्चे होते हैं। ये सभी एक ही झोपड़ी में रहते हैं। लेकिन विवाहित एवं वयस्क हो जाने पर बच्चे अलग रहने लगते हैं। शोम्पेन कई समुदायों में रहते हैं। एक समुदाय में 6-8 परिवार होता है, जिसमें 20-25 सदस्य होते हैं। सभी समुदाय मिलकर समाज का निर्माण करते हैं।

अण्डमान निकोबार की उपरोक्त सभी जनजातियाँ पैतृक, पितृनामी, पितृमार्गी, एवं पितृस्थानीय होती हैं। परिवार के सभी सदस्य पिता के घर पर ही रहते हैं तथा परिवार का मुखिया पिता या अन्य बुजुर्ग पुरुष होता है।

## विवाह

एस० सी० दुबे<sup>6</sup> के अनुसार यौन सम्बन्धों को स्थिर करने और परिवार को स्थायी रूप देने के लिए विवाह की संस्था का जन्म हुआ है। यौन सम्बन्ध मात्र को ही विवाह का उद्देश्य मानना गलत होगा, क्योंकि कई यौन सम्बन्ध विवाह में परिणित नहीं होते। विश्व की अन्य जनजातियों की तरह भारतीय जनजातियों में भी विवाह के अनेक रूप प्रचलित हैं। अण्डमान निकोबार द्वीप की जनजातियों में भी विवाह पद्धति न्यूनाधिक रूप में समान पायी जाती है।

ग्रेट अण्डमानी जनजातियों में विवाहित पुरुष या नारी को अविवाहित लोगों से श्रेष्ठ माना जाता है। अतः कोई अविवाहित नहीं रहना चाहता। एक अण्डमानी अपनी बहन, चचेरी बहन, अपने पिता की बहन, माता की बहन, भाई एवं बहन की लड़कियों से विवाह नहीं कर सकता। साथ ही एक ही नाम के लड़के-लड़कियों

का आपस में विवाह नहीं हो सकता। लेकिन अब कुछ लोग इस नियम के विपरीत विवाह कर लिए हैं। ग्रेट अण्डमानियों के विवाह आयु एवं आयु अनुसार प्रजनन दर सारणी 4.3 अ एवं ब में प्रदर्शित है।

### सारणी संख्या-4.3 (अ)

#### ग्रेट अण्डमानियों में विवाह की आयु

| आयुवर्ग | पुरुष | %    | महिला | %    |
|---------|-------|------|-------|------|
| 10-15   | —     | —    | 3     | 27.3 |
| 16-20   | 2     | 18.2 | 4     | 36.4 |
| 21-25   | 3     | 27.3 | 2     | 18.2 |
| 26-30   | 3     | 27.3 | —     | —    |
| 31-35   | 1     | 9.1  | 1     | 9.1  |
| 36-40   | —     | —    | —     | —    |
| 41->    | 2     | 18.2 | 1     | 9.1  |
|         | 11    |      | 11    |      |

स्रोत - दि ग्रेट अण्डमानी, चक्रवर्ती, डी०के०, सी गल बुक्स, कलकत्ता।

### सारणी संख्या-4.3 ब

#### आयुवार जननता एवं बहुप्रसवता-ग्रेट अण्डमानी

| आयु वर्ग | संख्या (म०) | कुल जन्म संख्या | जिवित शिशु संख्या | नारियों की औ० जननता | माताओं की औ० जननता | औ० बहु प्रसवता नारी | औ० बहु प्रसवता माता |
|----------|-------------|-----------------|-------------------|---------------------|--------------------|---------------------|---------------------|
| 0-20     | 1           | —               | —                 | —                   | —                  | —                   | —                   |
| 21-44    | 4           | 14              | 10                | 3.5                 | 4.7                | 2.5                 | 5.3                 |
| 45>      | 3           | 7               | 5                 | 2.3                 | 3.5                | 1.7                 | 2.5                 |
|          | 8           | 21              | 15                | 2.6                 | 4.2                | 1.9                 | 3.3                 |

स्रोत - दि ग्रेट अण्डमानी, चक्रवर्ती, डी०के०, सी गल बुक्स, कलकत्ता।



जारवा विशुद्ध रूप से एकल विवाही होते हैं। जब लडके-लडकियाँ एक या दो वर्ष के हो जाते हैं, तब उनके माता पिता विवाह हेतु बात-चीत करते हैं। विवाह निश्चित होने पर भावी बहू या तो अपने माता पिता के साथ या तो अपने भावी ससुर या फिर दुल्हे के साथ रह सकती है। जब ये दोनों वयस्क हो जाते हैं, तो लडके को "लेपा" एव लडकी को "ओपी" कहते हैं। लेकिन यह आवश्यक नहीं कि वयस्क होने पर वे आपस में विवाह कर लें। अपना दूसरा साथी भी ढूँढ सकते हैं। यदि भावी दूल्हे या दूल्हन में से किसी की मृत्यु हो जाती है, तो विधवा या विधुर का विवाह तब तक नहीं होता, जब तक वह वयस्क न हो जाय। वयस्क होने पर उसके पिता पुनः विवाह निश्चित करते हैं तथा विवाह उत्सव में माता एव पिता दोनों तरफ के सम्बन्धी उत्सव में सम्मिलित होते हैं। यद्यपि विवाह की आयु निश्चित नहीं है, फिर भी लडके को 17-18 वर्ष एव लडकी को 14-15 वर्ष में विवाह योग्य माना जाता है। विधवा एव विधुर विवाह की स्वीकृति है।<sup>7</sup>

ओगी समाज में एक विवाह की पद्धति ही प्रचलित है। ये अपने सगे सम्बन्धी या अपने बैन्ड के किसी भी लडकी से विवाह नहीं कर सकते। चचेरे सम्बन्धों में विवाह कर सकते हैं। दूसरा विवाह जीवन साथी (पति या पत्नी) के मरणोपरान्त ही होता है। विधवा एव विधुर विवाह के कारण अन्य वयस्क लडके एव लडकियों की विवाह में परेशानियाँ आ रही हैं, क्योंकि इनकी जनसंख्या कम है। शादी के पूर्व सामूहिक झोपडी में "तानागिरू" नाम का एक उत्सव होता है, जिसमें सगे सम्बन्धियों के समक्ष एक बुजुर्ग के आदेश पर लडका लडकी का हाथ पकड़ता है तथा अपने बिस्तर पर ले जाता है। इस प्रकार विवाह सुनिश्चित हो जाता है।<sup>8</sup>

ओंगियो की विवाह स्थिति एव विवाह आयु, सम्बन्धी सूचनाए निम्नलिखित सारणी सख्या 4.4 अ एव ब मे प्रदर्शित है।

### सारणी सख्या-4.4 अ

#### ओंगियों में वैवाहिक स्तर (प्रतिशत मे)

| आयु वर्ग | पुरुष   |       | महिला   |       | अविवाहित |       |
|----------|---------|-------|---------|-------|----------|-------|
|          | विवाहित | विधवा | विवाहित | विधवा | पुरुष    | महिला |
| 0-20     | 34.69   | —     | —       | 6.12  | 13.27    | 15.38 |
| 21-40    | 43.88   | 23.47 | —       | 17.35 | 3.06     | —     |
| 41->     | 21.43   | 10.20 | —       | 11.22 | —        | —     |
|          | 100.00  | 33.67 | —       | 34.63 | 16.33    | 15.31 |

### सारणी संख्या-4.4 ब

#### ओंगियों में विवाह की आयु

| आयुवर्ग | पुरुष | %    | महिला | %    |
|---------|-------|------|-------|------|
| 10-15   | —     | —    | 6     | 18.2 |
| 16-20   | 6     | 18.2 | 14    | 42.4 |
| 21-25   | 10    | 30.3 | 8     | 24.2 |
| 26-30   | 8     | 24.2 | 4     | 12.1 |
| 31-35   | 5     | 15.1 | 1     | 3.0  |
| 36-40   | 1     | 3.0  | —     | —    |
| 41->    | 3     | 9.1  | 1     | 3.0  |
|         | 33    |      | 34    |      |

स्रोत - आइलैण्ड कल्चर ऑफ इंडिया, रेड्डी जी०पी० एव सुदर्शन वी०, पेज न०- 52।

सेन्टिनली जनजाति से अभी तक सीधा सम्पर्क स्थापित नहीं हो सका है। अतः उनके वैवाहिक सम्बन्ध एव नियमों का ज्ञान नहीं हो सका है।

निकोबारी जनजाति अब सभ्य एवं शिक्षित हो गयी है। अतः विवाह सम्बन्धी उसके रीति रिवाज हिन्दू प्रथाओं से कुछ मिलते जुलते हैं। इनमें एक विवाह की प्रथा है। दूसरा विवाह तभी कर सकते हैं, जब जीवन साथी (पति या पत्नी) की मृत्यु हो जाय। विधवा या विधुर अपने अनुसार अपने जीवन साथी का चयन कर सकते हैं। सामान्यतः विवाह की आयु लड़कियों के लिए 15 वर्ष तथा लड़कों के लिए 16-17 वर्ष है। विधुर विवाह 35-40 वर्ष तक मान्य है। इनमें बाल विवाह की भी प्रथा नहीं है। जब लड़की विवाह योग्य हो जाती है, तो उसके माता पिता द्वीप के मित्र गणों, परिजनो, प्रधानों, सम्बन्धियों आदि को बुलाते हैं तथा वे सब उपहार सहित लड़की के घर आते हैं। उस दिन लड़की एवं लड़की की माँ अपने को साज सवॉर कर रखते हैं। बाद में इन दोनों के बाल काट दिये जाते हैं। उस दिन अतिथियों को कुछ खाने को नहीं मिलता। लेकिन दूसरे दिन विवाह उत्सव होता है, जिसे "विगैच" कहते हैं। इसमें सभी सगे-सम्बन्धी, मित्रगण सम्मिलित होते हैं। लड़के के पिता तथा सगे सम्बन्धी भी आते हैं। लड़की का पिता लड़के को कुछ काम जैसे-नौका बनाना, नारियल फोड़ना, झोपड़ी बनाना, लोकगीत गाना आदि देकर उसकी परीक्षा लेता है। काम सम्पन्न कर देने पर लड़के-लड़की की शादी हो जाती है।<sup>9</sup> विवाह लड़के के गुण को देखकर किया जाता है तथा दहेज प्रथा बिलकुल नहीं है। अब इनमें प्रेम विवाह की भी प्रथा शुरू हो गयी है, जिसे स्थानीय भाषा में "मिहिनोस" कहते हैं। भारतीय मुख्य भूमि से कुछ गुजराती व्यापारी आकर यहाँ के लड़कियों से विवाह कर लिए हैं। इसे निषेध नहीं माना जाता। एक उत्सव में गाँव के बुजुर्गों के समक्ष

विवाह को सम्पन्न कर दिया जाता है तथा लडका-लडकी पति-पत्नी (कोच-कैथ) बन जाते हैं।

शोम्पेन जनजाति में तीन प्रकार का विवाह होता है - (1) गोद द्वारा विवाह (2) व्यवस्थित विवाह एवं (3) बलात् विवाह। प्रथम दो प्रकार के विवाह तो सामान्य हैं, तीसरा विवाह बहुत कम देखने को मिलता है। प्रथम दो में उत्सव मनाये जाते हैं, जबकि तीसरे में नहीं। प्रथम प्रकार के विवाह में पिता अपनी छोटी लडकी को एक युवा लडके को दे देता है। लडका उसे पाल पोषकर बड़ा करता है। लडकी के वयस्क होने पर लडका लडकी के पिता के घर जाकर उसके सगे सम्बन्धियों को आमन्त्रित करता है। शादी का उत्सव आधिकांशत पूर्णिमा के दिन रखा जाता है, जिसमें दोनों तरफ के लोग सम्मिलित होते हैं। दोनों पक्ष के लोग एक दूसरे से उपहार स्वरूप सुअर प्राप्त करते हैं, जिससे विवाह पक्का हो जाता है। इस उत्सव में सभी के लिए खान-पान एवं खुशी मनाने का पूर्ण अवसर मिलता है। दूसरे प्रकार का विवाह भी लगभग इसी तरह का है। लेकिन अन्तर यह है कि जब लडकी वयस्क हो जाती है, तभी विवाह होता है। तीसरे प्रकार के विवाह में कोई लडका किसी दूसरे बैण्ड की लडकी को छुपकर उठा ले आता है, तथा उससे अपने बैण्ड के समक्ष विवाह करता है।<sup>10</sup> यद्यपि शोम्पेन में एक विवाह प्रथा ही प्रचलित है। लेकिन कुछ हद तक बहुविवाह प्रथा भी देखी जाती है। शोम्पेन में विवाह के बाद भी दूसरे स्त्रियों या पुरुषों से शारीरिक सम्बन्ध स्थापित करना आम बात है। 20 वर्ष पूर्व एक व्यक्ति ने अपनी माँ से ही शादी कर लिया और उसके साथ पूरा जीवन बिताया।

नातेदारी .

सेन्टिनली जनजाति के अलावा लगभग अन्य सभी जनजातियों में किसी न किसी प्रकार की सामाजिक व्यवस्था

प्रचलित है। सामान्य रहन-सहन, खान-पान, परिवार, विवाह, सामूहिक उत्सव त्योहार आदि से सम्बन्धित नियम एवं परम्पराये हैं, जिसका पालन सभी करते हैं। इस प्रकार सभी एक दूसरे से किसी न किसी सम्बन्ध, नातेदारी या सामाजिक बन्धन से बंधे हैं। इनमें जो सम्बन्ध विवाह एवं जन्म प्रथा से सम्बन्धित हैं, वे ही नातेदारी की श्रेणी में आते हैं। अण्डमान-निकोबार द्वीप की जनजातियों में जैविक एवं सामाजिक दोनों प्रकार की नातेदारियाँ प्रचलित हैं। जैविक नातेदारी में माता-पिता, भाई-बहन, पुत्र-पुत्री, आदि सम्मिलित हैं, जबकि सामाजिक सम्बन्धों में बड़े पिता, बाबा, चाचा, चाची, दादा, दादी, नाना-नानी मामा-मामी, फुफा-बुआ आदि सम्बन्ध भी पाये जाते हैं। चाहे निकोबारी एवं शोम्पेन हो, और चाहे अण्डमानी या जारवा, ये नातेदारियाँ सभी में देखी जाती हैं। सभ्य एवं शिक्षित होने के कारण निकोबारी जनजाति में नातेदारी प्रथा का विस्तार अपेक्षाकृत अधिक है। सेन्टिनली जनजाति से सम्पर्क न होने के कारण उनकी नातेदारी प्रथा के सम्बन्ध में कोई जानकारी नहीं है। अण्डमान निकोबार की जनजातियाँ अपने सम्बन्धों एवं नातेदारियों को अपनी स्थानीय भाषा में अलग-अलग नामों से सम्बोधित करते हैं।

भाषा .

अण्डमान निकोबार द्वीप की जनजातियों की भाषा को उनके मूल प्रजातीय आधार एवं क्षेत्रीय आधार पर दो वर्गों में रखा जाता है (1) अण्डमान वर्ग की भाषा एवं (2) निकोबार वर्ग की भाषा। अण्डमान द्वीपों में चार प्रकार की आदिम जनजातियाँ निवास करती हैं, ग्रेट अण्डमानी, जारवा, ओगी, सेन्टिनली। इसीलिए इन जनजातियों की भाषा को उनके नाम के आधार पर ही पहचाना जाता है। इनकी भाषाओं में रहन-सहन एवं पर्यावरण के कारण काफी अन्तर है।

ग्रेट अण्डमानी जनजाति की भाषा अण्डमानी है, जिसकी कोई लिपि नहीं है एव इन लोगो द्वारा परम्परा के आधार पर बोली जाती है। इनमें कुछ हिन्दी एव अन्य भाषाओं के शब्द भी दूसरे लोगो के सम्पर्क द्वारा मिलते जा रहे हैं। ओगी जनजाति की भाषा ओगी के नाम से जानी जाती है। यह जनजाति भी धीरे-धीरे बाहरी लोगो के सम्पर्क में आ रही है। अतः इस पर भी हिन्दी का प्रभाव बढ़ता जा रहा है। ओगी अपनी भाषा एव हिन्दी के शब्दों का उच्चारण नाक द्वारा या गला दबाकर करते हैं, जिससे यह भाषा अनुनासिक जैसी है। कही-कही जीभ के ऊपर अधिक दबाव डालकर शब्दों का उच्चारण करना इनकी विशेषता है।

सेन्टिनली जनजाति से सम्पर्क न होने के कारण सेन्टिनली भाषा के सम्बन्ध में कोई जानकारी प्राप्त नहीं हो सकी है। इसी प्रकार जारवा जनजाति भी काफी आदिम और हिसक है। अतः उनकी बोली-भाषा को समझने में व्यवधान उत्पन्न हो रहे हैं। फिर भी प्रशासनिक प्रयास के कारण जारवा के जिस वर्ग से सम्पर्क हो सका है, उससे ओगी हिन्दी बोली में जारवा के बोली के शब्दों का पता लगा है। जारवा बोली पर हिन्दी बोली का स्पष्ट प्रभाव दिखाई पड़ता है जैसे -इता = यह, इओ = यहाँ, मैला = मैं, मिलाले = मित्र आदि।

निकोबार वर्ग की बोलियों को डा० भोलानाथ तिवारी ने आस्ट्रिक भाषा परिवार के अन्तर्गत रखा है। कुछ विद्वान इसे मानखमेर भाषा के अन्तर्गत रखते हैं, क्योंकि इन बोलियों पर मलय, जावानीज आदि भाषाओं के प्रभाव के साथ-साथ आर्य एव द्रविड भाषाओं का प्रभाव भी दिखाई पड़ता है। निकोबारी भाषा को 6 भागों में -कार निकोबारी, चौरा, नानकौरी, लिटिल निकोबारी, कोण्डूली, ग्रेट निकोबारी में विभाजित किया जाता है। आवर इण्डिया पब्लिकेशन,

मद्रास, द्वारा प्रकाशित "लैंग्वेजेज" में निकोबारी का उल्लेख है। यह मूलतः कारनिकोबारी ही है। जिसे रोमन लिपि में लिखने का प्रयास किया गया है। अण्डमान-निकोबार के शिक्षा निदेशालय ने नागरी लिपि में दो निकोबारी प्राइमर तैयार किया है। कारनिकोबारी, कारनिकोबारियों की बोली है। चौरा तरेशा, बम्पोका के आदिवासी चौरा बोली बोलते हैं। नानकौरी बोली में नानकौरी, कर्मोटा, ट्रिकेट एव कचाल द्वीप की जनजातियाँ आती हैं। पिलोमिलो एव लिटिल निकोबार की जनजातियाँ लिटिल निकोबारी बोली बोलते हैं। कोण्डूली द्वीप की जनजाति कोण्डूली बोली बोलती है। इन बोलियों में बहुत अन्तर नहीं मिलता। जो अन्तर है, वह अलग-अलग द्वीपों में रहने के कारण है। अतः ये मूलतः एक ही मालूम पड़ती हैं।

ग्रेट निकोबार की शोम्पेन जनजाति की बोली को भाषा विदों ने शोम्पेनी नाम दिया है। डा० राम कृपाल तिवारी<sup>11</sup> ने शोम्पेनी हिन्दी बोली के नाम से इनके कुछ शब्दों का संग्रह भी किया है। इनके अनुसार शोम्पेनी पर संस्कृत का प्रभाव मिलता है जैसे— "डीहा" संस्कृत के जीहवा एव हिन्दी के जीभ का समानार्थी है। "पूई" या "पू" संस्कृत के "पय", जिसका अर्थ पानी या दूध है के समान है। "कवाग" संस्कृत के कपाट एव हिन्दी के किवाड़ का समानार्थी है। शोम्पेनी सूर्य को "खिग" कहते हैं, जो संस्कृत के खग अर्थात् आकाश में विचरण करने वाला का समानार्थी है। इसी प्रकार इस भाषा के "कउ" एव "कल्पग" तमिल भाषा के क्रमशः "कई" एव "कल्प" से मिलते-जुलते हैं। शोम्पेनी पर हिन्दी का स्पष्ट प्रभाव है। जो सभ्य समाज के ससर्ग का प्रमाण है। हिन्दी में लोई का अर्थ उत्तरीय होता है, जबकि शोम्पेन लोई का प्रयोग कपड़े के अर्थ में करते हैं।

कारनिकोबारी की बोली को छोड़कर अन्य जनजातीय बोली की अपनी कोई लिपि नहीं है। रोमन या देवनागरी

लिपि में इनको अंकित करने का प्रयास किया जा रहा है। लिपि बद्ध हो जाने पर इन बोलियों के अध्ययन से अण्डमान निकोबार द्वीप की आदिवासी सभ्यता एवं संस्कृति का विशद विश्लेषण संभव हो सकेगा।

**धार्मिक मान्यताएं :**

आदिम, असभ्य एवं अशिक्षित होने के कारण अण्डमान-निकोबार की जनजातियों में कोई स्थापित धार्मिक मान्यता, विश्वास, दर्शन, एवं कर्मकाण्ड नहीं पाया जाता। निकोबारी जनजाति ही ऐसी है, जो कुछ शिक्षित और सभ्य हो रही है। अतः उसमें इसाई धर्म प्रचारकों के कारण चर्च आदि के प्रति कुछ विश्वास धीरे-धीरे उत्पन्न हो रहा है। इनमें से कुछ हिन्दू धर्मावलम्बी भी हो गए हैं। लेकिन ये दोनों धार्मिक मान्यताएं मात्र ऊपरी हैं। अन्दर से आज भी ये भूत-प्रेत, जादू-टोना, अन्धविश्वास आदि में विश्वास करते हैं। 1688 से लेकर आज तक अनेक इसाई धर्म प्रचारक निकोबारियों में इसाई धर्म को मानने एवं उसमें आस्था रखने के अनेक प्रयास किये। अन्ततोगत्वा सोलोमन नामक एक इसाई धर्म प्रचारक ने इन्हें इसाई धर्म सिखाने तथा उनके जीवन को कुछ संयमित बनाने में सफलता पायी। वह निकोबारियों का मित्र, दार्शनिक, मार्गदर्शक, सब कुछ था। 1979 में सोलोमन के मरने के पश्चात् निकोबारियों का ही एक सदस्य जान रिचर्डसन इसाई धर्म में दीक्षित होकर उनके बीच इसाई धर्म को प्रचलित एवं प्रसारित करने में सफलता पायी। निकोबार जिले के अधिकांश (74%) निकोबारी इसाई धर्म को मानने वाले हैं। लेकिन कुछ निकोबारी इस्लाम धर्म एवं हिन्दू पड़ोसियों के कारण हिन्दू धर्म भी मानने लगे हैं तथा ये हिन्दुओं के त्योहार जैसे-होली, दीपावली को भी खुशी से मनाते हैं।

इसाई धर्म स्वीकार करने के बाद भी ये अपने पारम्परिक रीति-रिवाजों तथा मान्यताओं को न भूल सकें तथा उनकी



दिनचर्या में भी कोई परिवर्तन नहीं आया। कुछ निर्धारित दिनों में गिरजाघर जाने के अलावा शेष समय में अपने रीति रिवाजों, जादू-टोना एवं भूत-प्रेतों की पूजा में ही सलग्न रहते हैं। ये अपने द्वीपों पर सर्वत्र भूत का अधिकार मानते हैं। मरणोपरान्त प्रत्येक पुरुष या महिला भूत बन जाता है, तथा इनमें से कुछ मनुष्यों को परेशान करते हैं तथा कुछ उनकी सहायता करते हैं, ऐसी इनकी मान्यता है। मुख्य भूमि के मरे हुए लोग भी यहाँ पर भूत बनकर आ सकते हैं। इसीलिए ये गर्भवती महिलाओं को एकांत स्थान या जंगलों में नहीं जाने देते। बड़े-बड़े तूफान, प्राकृतिक आपदाएँ, सभी भूतों एवं शैतानों की देन मानी जाती है। भूत को मनाने के लिए नारियल के ऊपर एवं नीचे का भाग काटकर झोपड़ी के सामने रख दिया जाता है तथा वही पर दो मुर्गों का बलिदान किया जाता है जिसमें एक को समुद्र में फेंक देते हैं तथा दूसरे को खुद प्रयोग करते हैं। यहाँ पर चैट-मैट नाम का एक वृक्ष पाया जाता है, जिसमें भूतों-प्रेतों की स्थायी उपस्थिति मानी जाती है। यहाँ किसी गर्भवती महिला एवं बच्चों को नहीं जाने दिया जाता है। यहाँ पर रखे काले पत्थर को निकोबारी लोग जीवित मानते हैं और यदि इसके आस-पास शोर किया जाय तो उसमें स्थित भूत लोगों में बुखार एवं खून की उल्टी की बीमारी पैदा कर देता है और वो मर जाता है। तमाम प्रकार की बीमारियों का कारण भूतों-प्रेतों का कोप माना जाता है, जिसे ओझा द्वारा विविध प्रकार की चढौतियों एवं मनौतियों करवा कर शांत किया जाता है। ये लोग चन्द्रमा को विश्व की धुरी मानते हैं। इसीलिए चन्द्रग्रहण होने पर ये दुखी होते हैं तथा घड़े बाल्टी आदि का ढक्कन खोलकर रखते हैं तथा जंगलों से मेढक पकड़कर उनके मुँह खोल देते हैं, जिससे कि चन्द्रमा ग्रहण से मुक्त हो जाये।

शोम्पेन भी चन्द्रमा को सभी देवों से ऊपर तथा पृथ्वी एवं ब्रम्हाण्ड का निर्माता मानते हैं। ब्रम्हाण्ड के चारों ओर घूमते रहने से चन्द्रमा सभी की बातें सुन लेता है तथा गलत करने वाले शोम्पेन को तूफान, भारी वर्षा आदि द्वारा परेशान करता है। इससे बचने के कई उपाय भी इनके पास हैं। शोम्पेन भूत एवं शैतान की भी सत्ता को मानते हैं तथा बिमारियों को उसकी नाराजगी का परिणाम मानते हैं। इनमें "सोमानी" एक धार्मिक आदमी होता है, जो इन्हें भूत एवं शैतानों के कोप से छुटकारा दिलाता है।

ग्रेट अण्डमानी जनजाति आग एवं भूत-प्रेतों की पूजा करती है। आग जलाकर भूत-प्रेतों से रक्षा की जाती है। बिमारियों, तूफानों एवं आपदाओं को भूत-प्रेतों की नाराजगी का परिणाम माना जाता है। ग्रेट अण्डमानियों में विशेष रूप से बच्चों की मौत को शैतान का कोप माना जाता है। इसे शान्त करने के लिए अग्नि एवं अन्य देवताओं की पूजा की जाती है। इनके अनुसार पूरा सप्ताह पूजा पर टिका हुआ है।

ओगी लोग जीवन-मरण पर कुछ विश्वास करते हैं। इनका विश्वास है कि "ओनोकोबोई किवीस" ब्रम्हाण्ड का देवता है, जो ओगियों के नए जन्म के लिए एक दूत भेजता है। वह दूत किसी मधुमक्खी के छत्ते या वृक्ष पर रहता है। इसीलिए ओगी पुरुष एवं महिलाएँ मधुमक्खी के छत्ते को सीधा खा जाते हैं। गर्भवती महिलाएँ मधुमक्खी के छत्ते को पेड़ के सबसे ऊपर टागकर "किवीस" की पूजा अर्चना करती हैं, जिससे उनका बच्चा जीवित और स्वस्थ रहे।

जरवा जनजाति के लोग चन्द्रमा को ब्रम्हाण्ड का देवता मानकर उसकी पूजा अर्चना करते हैं। भूत-प्रेतों में भी इनका विश्वास है। बिमारियाँ, आपदाएँ, तूफान, मृत्यु आदि सभी चन्द्रमा अथवा भूत-प्रेतों की नाराजगी के परिणाम होते हैं। अतः उन्हें शान्त कराने

हेतु पूजा अर्चना की जाती है। मधुमक्खी के छत्ते में ये भी देव दूत का निवास मानते हैं, जो अच्छा पुनर्जन्म देता है। इसीलिए ये भी छत्ते को सीधा खा जाते हैं। ये हिरन का शिकार नहीं करते क्योंकि वे इसे चन्द्रमा का वाहन मानते हैं।

सेन्टिनली जनजाति घोर हिंसक आदिम एवं असभ्य है जिससे अभी तक उनसे कोई सम्पर्क नहीं हो सका है। अतः उनकी धार्मिक मान्यता एवं विश्वास के सम्बन्ध में कोई जानकारी उपलब्ध नहीं है।

### उत्सव एवं मनोरंजन

अण्डमान निकोबार की द्वीप की जनजातियों में उत्सव एवं मनोरंजन की भी भावनाएँ देखी जाती हैं। ये उत्सव और मनोरंजन विशेष रूप से बच्चों के जन्म, नामकरण, विवाह, सामूहिक क्रिया-कलाप, पूजा, अर्चना आदि से सम्बन्धित होते हैं। निकोबारी जनजाति के लोग अपेक्षाकृत अधिक सभ्य एवं शिक्षित हो चुके हैं, तथा अनेक प्रकार की सरकारी नौकरियों, निजी प्रतिष्ठानों, नारियल बागानों, मछली मारने आदि कार्यों में लगे हैं। जिसके लिए इन्हें उचित पारिश्रमिक एवं पैसा भी मिलता है तथा इनकी आय अन्य की अपेक्षा काफी अच्छी है। अतः ये आधुनिक सभ्यता के मनोरंजन के अधिकांश सामान जैसे रेडियो, ट्रांजिस्टर, टेप, टेलीविजन, सिनेमा सुविधा, खेल-कूद, गाना-बजाना, आदि से सम्पन्न हैं। अतः इनके जीवन में उत्सव एवं मनोरंजन का माहौल सदैव बना रहता है। विशेष अवसरों जैसे-बच्चों के जन्म, उनके नामकरण, विवाह, सार्वजनिक क्रियाकलाप, पूजा, अर्चना सामूहिक खेलकूद एवं गाने बजाने पर ये काफी पैसा खर्च करते हैं तथा परिवार, सगे-सम्बन्धियों, मित्रों आदि के साथ खूब हसी-खुशी मनाते हैं तथा पूर्ण मनोरंजन करते हैं। बच्चों के जन्म के लिए अलग घर बनाया जाता है एवं उत्सव मनाया जाता है। बच्चों के

नामकरण हेतु इसाई लोग "बापतिस्मा" एव मुस्लिम निकोबारी "अकैका" नाम का उत्सव करते हैं, एव सगे-सम्बन्धियों के साथ हँसी-खुशी मनाते हैं। विवाह के समय ये "विगैच" नाम का उत्सव करते हैं, जिसमें लडकी एव लडके पक्ष के सगे-सम्बन्धी एकत्र होते हैं। जिसमें सुअर का मास एव अन्य भोज्य पदार्थ बनाये जाते हैं तथा लोकगीत, गाना बजाना एव नाचने के मनोरजन होते हैं। ऐसे ही मनोजन सामूहिक क्रियाकलापो खेल-कूद आदि के समय भी किये जाते हैं। देवी-देवताओं एव गिरजाघरों में भी ऐसे मनोरजन होते हैं। लेकिन किसी की मृत्यु के समय इनका सम्पूर्ण समाज काफी दुःखी एव शोकाकुल रहता है।

शोम्पेन जनजाति के लोग भी बच्चों के जन्म के समय उत्सव मनाते हैं। विवाह के समय ये पूर्णिमा के दिन सामूहिक झोपड़ी में सगे सम्बन्धियों के साथ एकत्र होते हैं। सुअर के मास एव अन्य भोज्य पदार्थों की व्यवस्था पहले ही कर ली जाती है तथा सभी लोग मिल-जुल कर नाच-गाना एव हँसी मजाक करते हैं। सामूहिक कार्यों जैसे खेल-कूद, पूजा-पाठ के समय भी ये काफी मनोरजन करते हैं। किसी की मृत्यु पर ये भी शोकाकुल हो जाते हैं।

ग्रेट अण्डमानी जनजाति के अधिकांश उत्सव भी बच्चों के जन्म, नामकरण, विवाह आदि से सम्बन्धित हैं। खेल-कूद एव पूजा, अर्चना के समय भी ये नाच-गान करते हैं। सरकार के द्वारा इन्हें अनेक प्रकार के पात्र, सुविधाएं एव खाने के सामान दिये जाते हैं, जिससे इनके मनोरजन में चार चौद लग जाता है।

ओगी जनजाति के अधिकांश उत्सव एवं मनोरजन सामूहिक झोपड़ी में होते हैं, जिसे स्थानीय भाषा में "गैबराली बेयरा" कहते हैं। यह ओगी के सामाजिक जीवन का एक महत्वपूर्ण अंग है। इनके विविध समुदायों का नामकरण भी इनकी सामूहिक झोपड़ी

द्वारा होता है। इस झोपडी का आकार मधुमक्खी के छत्ते जैसा होता है। इनके अधिकाश उत्सव बच्चों के जन्म, विवाह, सामूहिक क्रिया-कलाप, पूजा-अर्चना आदि से सम्बन्धित है। बच्चे के जन्म के समय ये परिवार एवं सगे सम्बन्धियों सहित एकत्र होकर मास भक्षण एवं नाच-गान करते हैं। विवाह के लिए लड़के के परिवार को "तानागिरु" नाम का उत्सव आयोजित करना पड़ता है, जो अधिकांशतः सामूहिक झोपडी में सम्पन्न होता है। लड़के एवं लड़की को खूब सजाया जाता है। उनके चेहरो पर लेप किया जाता है तथा सीपियों एवं घोघे से बने आभूषण पहनाये जाते हैं। इस समय मास-मदिरा की व्यवस्था होती है। ये खा-पी करके खूब नाच गान करते हैं। इसी प्रकार का उत्सव सामूहिक खेल-कूद, पूजा, अर्चना के समय भी होता है।

जारवा जनजाति के भी अधिकांश उत्सव एवं मनोरंजन बच्चों के जन्म, विवाह, एवं सामूहिक क्रियाकलापों से सम्बन्धित है। जन्मोत्सव सामूहिक रूप से सामूहिक झोपडी में या खुले मैदान में परिवार एवं सगे सम्बन्धियों के साथ मास मदिरा एवं अन्य भोज्य पदार्थ खाकर मनाया जाता है। विवाह के समय दूल्हा (लापा) तथा दुल्हन (ओपी) के पक्ष के सगे सम्बन्धी, लड़के के पिता के घर पर एकत्र होते हैं। वहाँ पर खान-पान एवं गाने बजाने की पूर्ण व्यवस्था होती है। सभी मिलकर इस उत्सव को मनाते हैं। सामूहिक क्रिया कलापों जैसे खेल-कूद, पूजा-अर्चना आदि के समय भी ये ऐसे उत्सव मनाते हैं। कभी-कभी रात्रि में आग जलाकर समुदाय के सारे लोग आग के चारों ओर नाचते-गाते हैं।

सेन्टिनली जनजाति के उत्सव एवं मनोरंजन के सम्बन्ध में कोई तथ्यात्मक जानकारी नहीं है।

## सामाजिक एवं राजनैतिक संगठन :

अण्डमान-निकोबार की जनजातियों में निकोबारियों को छोड़कर अन्य सभी आदिम जनजातियाँ हैं, जिनमें किसी भी प्रकार का संगठित और वास्तविक राजनैतिक संगठन नहीं प्राप्त होता है। निकोबारी जनजाति के लोग अपेक्षाकृत अधिक सभ्य एवं शिक्षित हैं। अतः इनमें कुछ राजनैतिक संगठन देखने को मिलता है। इनमें पारम्परिक सभ्यता एवं कानून को मानने की परम्परा है। निकोबारियों के राजनैतिक संगठन के दो मुख्य स्तम्भ हैं (1) ग्रामीण परिषद एवं (2) द्वीप परिषद। ग्रामीण परिषद में ग्राम प्रधान तथा प्रथम, द्वितीय तथा तृतीय कप्तान होते हैं। यही मिलकर सम्पूर्ण गाँव की समस्या का समाधान करते हैं, झगड़ों का निपटारा करते हैं, अपराध होने पर न्याय दिलाते हैं, तथा आवश्यकताओं की पूर्ति हेतु द्वीप कप्तान के माध्यम से सरकारी अधिकारियों एवं विभागों से सम्पर्क करते हैं। द्वीप परिषद के अन्तर्गत द्वीप कप्तान, द्वीप का उपकप्तान तथा अनेक गाँवों के प्रथम, द्वितीय तथा तृतीय कप्तान होते हैं। ये सभी मिलकर प्रदेश काउंसिल सदस्य एवं गृह मंत्रालय के सलाहकार कमेटी के सदस्य का चयन करते हैं। द्वीप परिषद ऐसे मामलों एवं समस्याओं का निपटारा करती है, जो गाँवों के कप्तानों द्वारा उसके पास लाये जाते हैं। गाँवों एवं द्वीप परिषद के कप्तानों के अधिकार लिखित तो नहीं हैं, लेकिन वे परम्परा पर आधारित हैं तथा उनके निर्णय को सभी मानते हैं। कप्तान एवं मुख्य कप्तान के पद हेतु ऐसे व्यक्ति का चुनाव होता है, जो अनुभवी, शक्तिशाली, जमींदार, एवं अमीर हो। ये पद पीढ़ी दर पीढ़ी चलते रहते हैं एवं अनुवाशिक होते हैं। अधिकारों का दुरुपयोग करने पर कप्तानों एवं उप-कप्तानों को अपने पद से जनता द्वारा हटाया जा सकता है। मुख्य कप्तान एवं गाँव के कप्तानों को इस कार्य हेतु कोई पारिश्रमिक नहीं मिलता। साथ ही परिषदों की बैठक का

कोई निश्चित समय नहीं है। किसी समस्या के आने पर बैठक बुला ली जाती है। लक्ष्मण राव नामक नानकौरी के एक प्रशासनिक अधिकारी ने यहाँ की इस्लान नामक महिला से विवाह कर लिया था, जिससे उसे लक्ष्मी नाम की एक कन्या प्राप्त हुई, बाद में इस्लान ने यहाँ के तहसीलदार मेवालाल से विवाह कर लिया तथा अधिकारी की पत्नी होने के कारण उसे राजनैतिक तथा प्रशासनिक अधिकार मिल गया। यहाँ की जनता ने उसे रानी की उपाधि दे दी। रानी वहाँ के लोगों की समस्याओं का समाधान करती थी। आज भी उसकी पुत्री लक्ष्मी, रानी कहकर ही पुकारी जाती है तथा अपना वर्चस्व बनाये रखा है।

शोम्पेन के सगठन में नेतृत्व एक मुखिया के हाथ में होता है। जिसका चयन उसके अनुभव, आर्थिक स्थिति एवं पद को पीढ़ी दर पीढ़ी चला सकने की सामर्थ्य के आधार पर होता है। शोम्पेन अनेक समुदायों में विभाजित है। उन सभी की देख रेख मुखिया के संरक्षण में ही होती है। मुखिया की आज्ञा एवं निर्देश का पालन सभी लोग करते हैं, तथा कोई उसके अधिकार पर प्रश्न चिन्ह नहीं लगाता। मुखिया ही आखेट, खाद्यान्न संग्रहण, विवाह एवं सुरक्षा सम्बन्धी मामलों का निपटारा करता है। बाहरी लोगों से सम्पर्क मात्र मुखिया ही करता है।

ग्रेट अण्डमानी जनजाति में भी नेतृत्व समुदाय के सबसे बुजुर्ग, अनुभवी एवं समर्थ व्यक्ति के हाथ में होता है, और वही उनका मुखिया होता है। समुदाय के अन्य लोग उसके साथ सदस्य होते हैं। शिकार, भोजन, विवाह, अन्य प्रकार की समस्याएँ एवं झगड़े सम्बन्धी सभी निर्णय मुखिया द्वारा ही लिया जाता है। अब ऐसे बुजुर्ग मुखिया को राजा जिसे स्थानीय भाषा में "लोका" कहते हैं की उपाधि दे दी गयी है। लोका सर्वाधिक अनुभवी, ज्ञानी एवं सम्पन्न व्यक्ति होता है। उसे जंगल के प्रत्येक क्षेत्र, समुद्री क्षेत्रों की गहराई, नौका का

दिशा निर्धारण, मछली एव केकडे की सही जानकारी, पीने के पानी की उपलब्धता आदि के बारे में सही ज्ञान होता है। धनुष-बाण एव अन्य प्रकार के सामान बनाने में उसका अच्छा अनुभव होता है। उपयुक्त पुरुष न मिलने पर महिला को भी यह पद दिया जा सकता है। इसके पूर्व ग्रेट अण्डमानियों के नेता को "इरजुम" तथा पूरे अदिवासी समूह के नेता को "अकाचपान" कहा जाता था। जो पूरे समूह का सबसे वृद्ध एव बुद्धिमान व्यक्ति होता था। ओगियो में राजनैतिक संगठन बहुत ज्यादा देखने को नहीं मिलता, और न ही इनमें मुखिया का प्रावधान है। लेकिन कहीं-कहीं छोटे समूहों में मुखिया मिलता है, जो अपने समूह के सदस्यों की समस्याओं एव आवश्यकताओं का बराबर ध्यान रखता है। आपस में लड़ाई-झगडा होने पर वह समझौते कराता है। ओगी लोग मुखिया की बात एव निर्देश को मानते हैं। लेकिन मुखिया अपने आदेश को किसी पर थोप नहीं सकता। इस प्रकार ओगी अपने सामान्य जीवन में स्वतंत्र होते हैं। ओगियो में विशेष कार्य में निपुण होने पर भी उसे मुखिया कहा जाता है, जैसे- "ओकाली" झोपडी बनाने में, "केतोरार्ई" डोगी बनाने में, "काजो" लोहे का सामान बनाने में एव "कुबेरा" धार्मिक कार्यों में सिद्धस्त होता है तथा इन्हें भी मुखिया की सजा दी जाती है।

जारवा जनजाति में भी नेतृत्व समूह के मुखिया के हाथ में होता है, जो उस समूह का सबसे अधिक अनुभवी ज्ञानी एव शक्तिशाली व्यक्ति होता है। उसे जगलो एव समुद्री क्षेत्रों का अच्छा ज्ञान होता है। अदिवासी समूहों से सम्बन्धित सभी समस्याओं, झगडों आदि का निपटारा वही करता है। साथ ही समूह की आवश्यकताओं को भी ध्यान में रखता है। जारवा में कोई औपचारिक राजनैतिक संगठन नहीं पाया जाता, और न ही इनके नियम एव



परम्पराये लिखित है। मुखिया अपने अनुभव के आधार पर ही समूह को संचालित करता है।

सेन्टिनली जनजाति से सम्पर्क न होने के कारण राजनैतिक एवं सामाजिक सगठनों से सम्बन्धित कोई जानकारी नहीं है।

### स्वास्थ्य सुविधाएँ :

अण्डमान एवं निकोबार द्वीप चारों ओर समुद्रों से घिरे होने तथा वर्ष के 6 महीने में वर्षा प्राप्त करने के कारण काफी आर्द्र रहते हैं। आर्द्र जलवायु के कारण यहाँ घने जंगल भी पाये जाते हैं, जो जलवायु को और अधिक आर्द्र बनाने में सहयोग करते हैं। साथ ही यहाँ पर रहने वाली आदिम जनजातियाँ अधिकांशतः जंगली उत्पादों, सामुद्रिक जीवों, एवं जंगली जानवरों द्वारा भोजन प्राप्त करती हैं, और वह भी वर्ष पर्यन्त पर्याप्त मात्रा में नहीं मिलता। सरकार की आपूर्ति विभाग द्वारा यदा-कदा इन्हें कुछ सामग्री उपलब्ध कराई जाती है, वह भी पर्याप्त नहीं होती। अतः इनमें विशेष रूप से दो प्रकार की बिमारियाँ पायी जाती हैं— (1) जलवायु जन्य जैसे—मलेरिया, फाइलेरिया, डायरिया आदि तथा (2) पोषण के अभाव से उत्पन्न जैसे—उदर विकार, क्षयरोग, एनीमिया, आदि। सिर दर्द एवं बुखार जैसी बिमारियाँ अन्य बिमारियों के कारण उत्पन्न हो जाती हैं। एक बार तो यहाँ मस्तिष्क ज्वर भी बड़ी तेजी के साथ फैला जिसे यहाँ पायी जाने वाली एक बन्दर की जाति से जोड़ा गया, लेकिन विश्व स्वास्थ्य सगठन के विशेषज्ञ इसकी पुष्टि नहीं कर पाये। इन बिमारियों के अलावा पीलिया तथा सेहुआ जैसा रोग भी यहाँ पाया जाता है इन बिमारियों के समाधान के लिए नियुक्त चिकित्सक इन क्षेत्रों से दूर स्थानीय बजारों में निवास करते हैं, जिससे इन जनजातियों को स्वास्थ्य सुविधाओं का पूर्ण लाभ नहीं मिल पाता। यद्यपि यहाँ पर स्वास्थ्य

सुविधाए प्रभूत मात्रा मे है, जैसा कि निम्न सारणी सख्या 4.5 अ एव ब से स्पष्ट है।

### सारणी संख्या-4.5 (अ)

#### अण्डमान एव निकोबार में चिकित्सा सुविधाए

| वर्ष  | अस्प-<br>ताल | समु०<br>स्वा० केन्द्र | प्रा० स्वा०<br>केन्द्र | नगरीय<br>स्वा० केन्द्र | उप-<br>केन्द्र | डिस्पे-<br>सरी | बिस्तर<br>उपलब्ध |
|-------|--------------|-----------------------|------------------------|------------------------|----------------|----------------|------------------|
| 96-97 | 3            | 4                     | 17                     | 5                      | 96             | 2              | 937              |
| 97-98 | 3            | 4                     | 17                     | 5                      | 96             | 2              | 947              |
| 98-99 | 3            | 4                     | 17                     | 5                      | 96             | 2              | 947              |
| 99-00 | 3            | 4                     | 17                     | 5                      | 98             | 3              | 947              |
| 00-01 | 3            | 4                     | 18                     | 5                      | 100            | 3              | 957              |

स्रोत - आर्थिक एव सांख्यिकीय निदेशालय, अण्डमान-निकोबार, प्रशासन, पोर्टब्लेयर।

### सारणी संख्या-4.5 (ब)

#### स्वास्थ्य कर्मचारी

| वर्ग                               | 96-97 | 97-98 | 98-99 | 99-00 | 00-01 |
|------------------------------------|-------|-------|-------|-------|-------|
| डॉक्टर                             | 98    | 98    | 98    | 111   | 111   |
| नर्स                               | 410   | 410   | 413   | 307   | 307   |
| मिडवाइफ                            |       |       |       | 154   | 154   |
| कम्पाउण्डर                         | 93    | 93    | 108   | 117   | 117   |
| मलेरिया/फाइ -<br>लेरिया इन्सपेक्टर | 32    | 32    | 30    | 33    | 33    |
| टीका लगाने वाले                    | 9     | 9     | 9     | 9     | 9     |
| स्वास्थ्य परीक्षक                  | 32    | 32    | 32    | 32    | 32    |
| अन्य                               | -     | 1444  | 1444  | 1481  | 1485  |

स्रोत - आर्थिक एव सांख्यिकीय निदेशालय, अण्डमान-निकोबार, प्रशासन, पोर्टब्लेयर।

उपरोक्त समस्याओं के कारण यहाँ के सभ्य एवं शिक्षित निकोबरी जनजाति एवं अन्य निवासियों के बच्चों को भारतीय मुख्य भूमि भेजकर विविध मेडिकल कालेजों में एम० बी० बी० एस० की डिग्री दिलवायी गयी, तथा उन्हें यहाँ चिकित्सीय सेवा में नियुक्त किया गया (प्लेट संख्या 25)। साथ ही अब यहाँ पर अनेक प्राइवेट क्लिनिक भी खुल गए हैं, जो इन द्वीपों में चिकित्सीय सेवाएँ प्रदान कर रहे हैं। आकस्मिक मरीजों को ले जाने हेतु मोटर बोट एवं हेलीकाप्टर की भी व्यवस्था की गयी है। यहाँ पर विविध द्वीपों में पीने के पानी की समस्या है, जिससे पीलिया रोग भी काफी सामान्य होने लगा है।

जारवा, ओगी, ग्रेट अण्डमानी, शोम्पेनी एवं सैंटिनली आदि जनजातियाँ अपनी झोपड़ियों के चारों ओर बचे हुए मास एवं हड्डी, मछली एवं अन्य सामग्री फेंकते रहते हैं, जिससे आस-पास का वातावरण प्रदूषित रहता है तथा अनेक प्रकार के वायरस एवं बैक्टीरिया उन पर विकसित होते रहते हैं, जो श्वास, जल, भोजन आदि के माध्यम से शरीर में संक्रमित होकर अनेक प्रकार की बिमारियाँ उत्पन्न करते रहते हैं। जारवा ओगी एवं ग्रेट अण्डमानी में चेचक, टैपवर्म, आदि की बिमारियाँ इन्हीं के कारण उत्पन्न होती हैं। पेट की भी अनेक प्रकार की बिमारियाँ इन्हीं गदगियों के कारण होती हैं, लेकिन इन जनजातियों के लोग भूत-प्रेत और जादू टोने के चक्कर में न तो किसी अस्पताल जाते हैं और न तो किसी चिकित्सक को दिखाते हैं, जिससे इनकी मृत्यु भी होती रहती है। निम्नलिखित सारणी में (सारणी सं० 46 अ,ब,स) जारवा एवं ओगी जनजाति के मृत्यु के विविध कारण स्पष्ट रूप से प्रदर्शित किये गए हैं।

## सारणी संख्या 4 6 (अ)

क्षेत्रवार जारवा जनजाति के मृत्यु के कारण (प्रतिशत में)

| क्षेत्र       | पित्त<br>ज्वर | पेटदर्द<br>के साथ<br>कय | जलनें<br>से | मातृ<br>मृत्यु | जानवरो<br>के<br>काटने<br>से | दुर्घ<br>टना | सुअर<br>का मास<br>अटकने<br>से | लडाई |
|---------------|---------------|-------------------------|-------------|----------------|-----------------------------|--------------|-------------------------------|------|
| तिरूर         | 6 6           | —                       | —           | —              | —                           | —            | —                             | —    |
| जिरका<br>टाँग | 22 6          | 4                       | —           | 1 3            | 1 3                         | 1 3          | 1 3                           | 2 6  |
| कदम<br>तला    | 52            | 1 3                     | 2 6         | —              | 2 6                         | —            | —                             | —    |
| योग           | 81 3          | 5 3                     | 2 6         | 1 3            | 4                           | 1 3          | 1 3                           | 2 6  |

स्रोत — जारवा रिपोर्ट, अप्रैल-मई 2002, अण्डमान आदिम जनजाति विकास समिति, पोर्टब्लेयर।

## सारणी संख्या 4.6 (ब)

क्षेत्र एवं लिंगवार मृत्युदर (प्रतिशत में)

| क्षेत्र   | नवजात |      | शिशु |     | बच्चे |      | प्रौढ़ |      |
|-----------|-------|------|------|-----|-------|------|--------|------|
|           | पु०   | म०   | पु०  | म०  | पु०   | म०   | पु०    | म०   |
| तिरूर     | 1     | 40   | 40   | —   | —     | —    | —      | —    |
| जिरकाटाँग |       |      | 4 7  | 4 7 | 14 2  | 4 7  | 38     | 33 3 |
| कदमतला    | 10 2  | 10 2 | 10 2 | 8 1 | 14 2  | 18 3 | 14 2   | 14 2 |
| योग       | 8     | 9 3  | 10 6 | 6 6 | 13 3  | 13 3 | 20     | 18 6 |

स्रोत — जारवा रिपोर्ट, अप्रैल-मई 2002, अण्डमान आदिम जनजाति विकास समिति, पोर्टब्लेयर।

## सारणी संख्या 4.6 (स)

### आयुवार ओंगी जनजाति के मृत्यु के कारण

| आयु वर्ग   | पुरुष | महिला | कारण  |
|------------|-------|-------|---|
| < 1 वर्ष   | 1     | —     | पेचिस   |
| 5-10 वर्ष  | —     | 1     | पेचिस   |
| 25-40 वर्ष | 3     | 1     | 1पुरुष कैसर से,<br>2पुरुष समुद्री दुर्घटना मे,<br>1महिला गर्भावस्था के समय  |
| > 40 वर्ष  | 9     | 6     | 1पुरुष हाँथी द्वारा, 3पुरुष क्षय रोग<br>3पुरुष मलेरिया, 1पुरुष दुर्घटना<br>1पुरुष वृद्धावस्था के कारण<br>4महिला वृद्धावस्था के कारण<br>1महिला बच्चा पैदा होने के बाद<br>1महिला क्षय रोग |
| योग        | 13    | 8     |   |

स्रोत - जारवा रिपोर्ट, अप्रैल-मई 2002, अण्डमान आदिम जनजाति विकास समिति, पोर्टब्लेयर।

“शामान” शोम्पेनो का पारम्परिक डाक्टर है, जो इन्हे स्थानीय रूप से उपलब्ध जड़ी-बूटियों से ठीक करता है। इन औषधियों को एथिनो मेडिसिन कहते हैं। सेन्टिनली जनजाति से सम्पर्क न होने के कारण उसकी बिमारियों एवं कुपोषण के बारे में कोई तथ्यात्मक जानकारी नहीं है।

निकोबारी जनजाति के लोग शिक्षित एवं सभ्य होने के कारण विविध द्वीपों में अवस्थापित सरकारी चिकित्सीय सुविधाओं का पूर्ण उपयोग करते हैं। (Fig-4.1 A & B). साथ ही पोषण, रहन-सहन, सफाई, आदि के आधार पर वे अन्य जनजातियों

प्लेट संख्या-25



ओगियो हेतु डिगागक्रीक मे निर्मित स्वास्थ्य केन्द्र

प्लेट संख्या-26

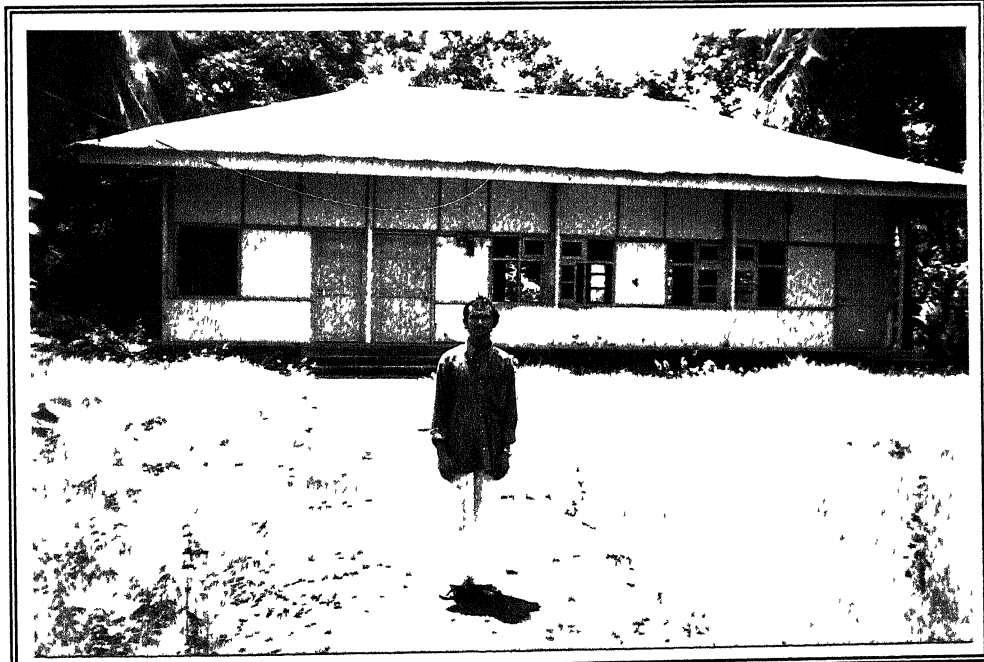

डिगागक्रीक का प्राथमरी विद्यालय एवं वहाँ नियुक्त अध्यापक

की अपेक्षा काफी बेहतर स्थिति में है। अतः उनमें ये बीमारियाँ अधिक नहीं पायी जाती। अधिक अवरोधक क्षमता, आर्थिक सम्पन्नता एवं सभ्यता के कारण ये चिकित्सीय सुविधाओं का पूरा लाभ भी ले सकते हैं।

आर्युविज्ञान संस्थान नई दिल्ली के कुछ चिकित्सा अधिकारी पोर्ट ब्लेयर स्थित जी०बी० पन्त अस्पताल के चिकित्सकों के साथ मिलकर आदिम जनजातियों का स्वास्थ्य परीक्षण किया है, तथा उनके स्वास्थ्य, पोषण एवं बीमारी सम्बन्धी सभी आकड़े कम्प्यूटर में क्रमबद्ध रूप से अभिलेखित कर लिए हैं। उसी के आधार पर निदेशक स्वास्थ्य सेवा, एवं अण्डमान आदिम जनजाति विकास समिति के सचिव को इनके सम्बन्ध में हेल्थकार्ड बनाकर प्रेषित किए गए हैं। जब भी किसी जनजातीय व्यक्ति को कोई बीमारी होती है, तो कम्प्यूटर में निहित उसकी स्वास्थ्य सम्बन्धी जानकारी के आधार पर उपरोक्त अधिकारियों को दवाएँ एवं इलाज बता दिया जाता है और वे इन दवाइयों को इन व्यक्तियों को पहुँचाने का कार्य करते हैं।

## शिक्षा सुविधाएं

तीसरे अध्याय में अण्डमान निकोबार द्वीपों एवं वहाँ के जनजातीय जनसंख्या के साक्षरता दर का विशद विवेचन किया जा चुका है। अण्डमान निकोबार द्वीप में शिक्षण संस्थाओं, पजीकृत विद्यार्थियों एवं अध्यापकों की संख्या क्षेत्रवार निम्नलिखित सारणी संख्या 4.7 एवं (Fig.4.2) में स्पष्ट रूप से प्रदर्शित है।

# ANDAMAN ISLANDS

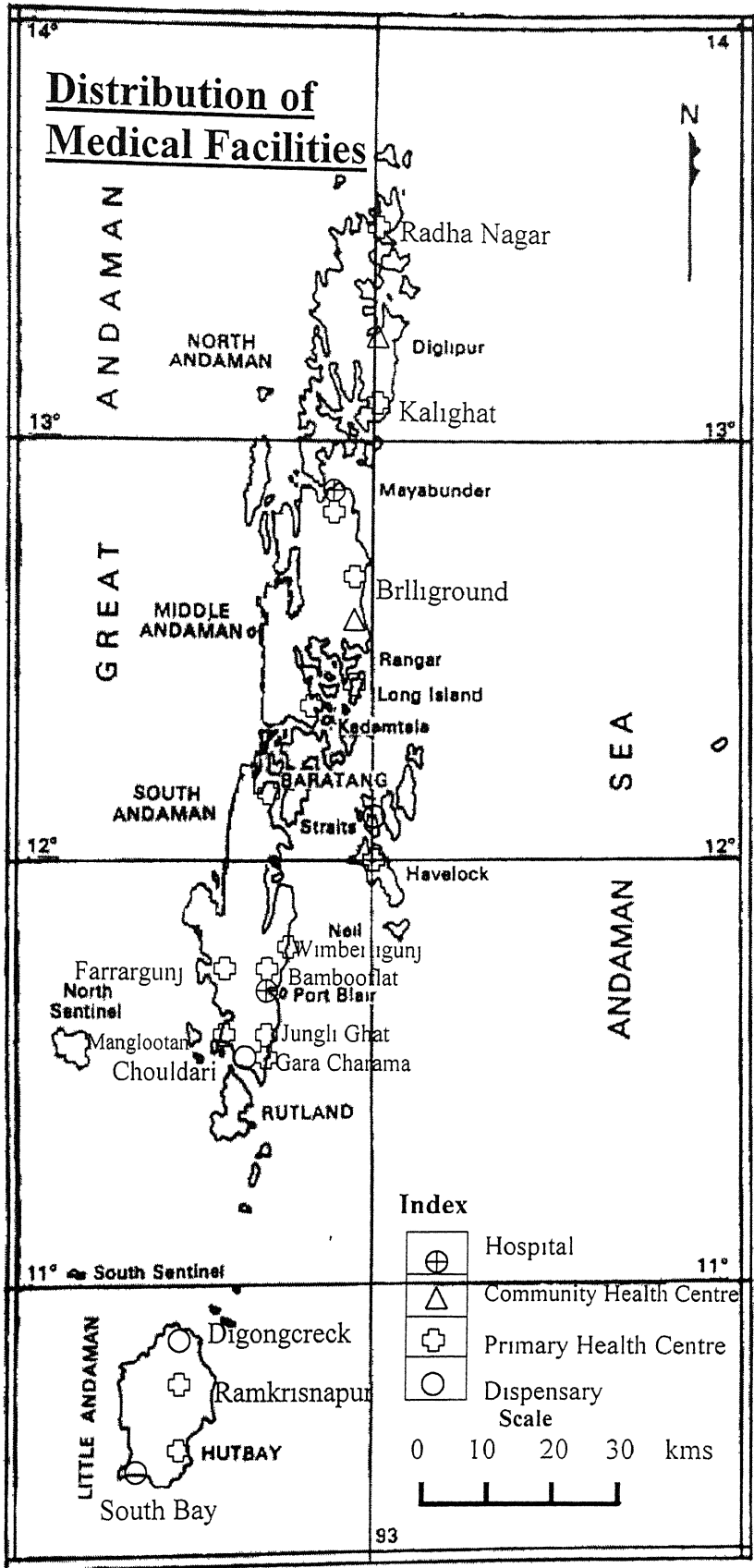

Fig. 4.1 (A)



# NICOBAR ISLANDS

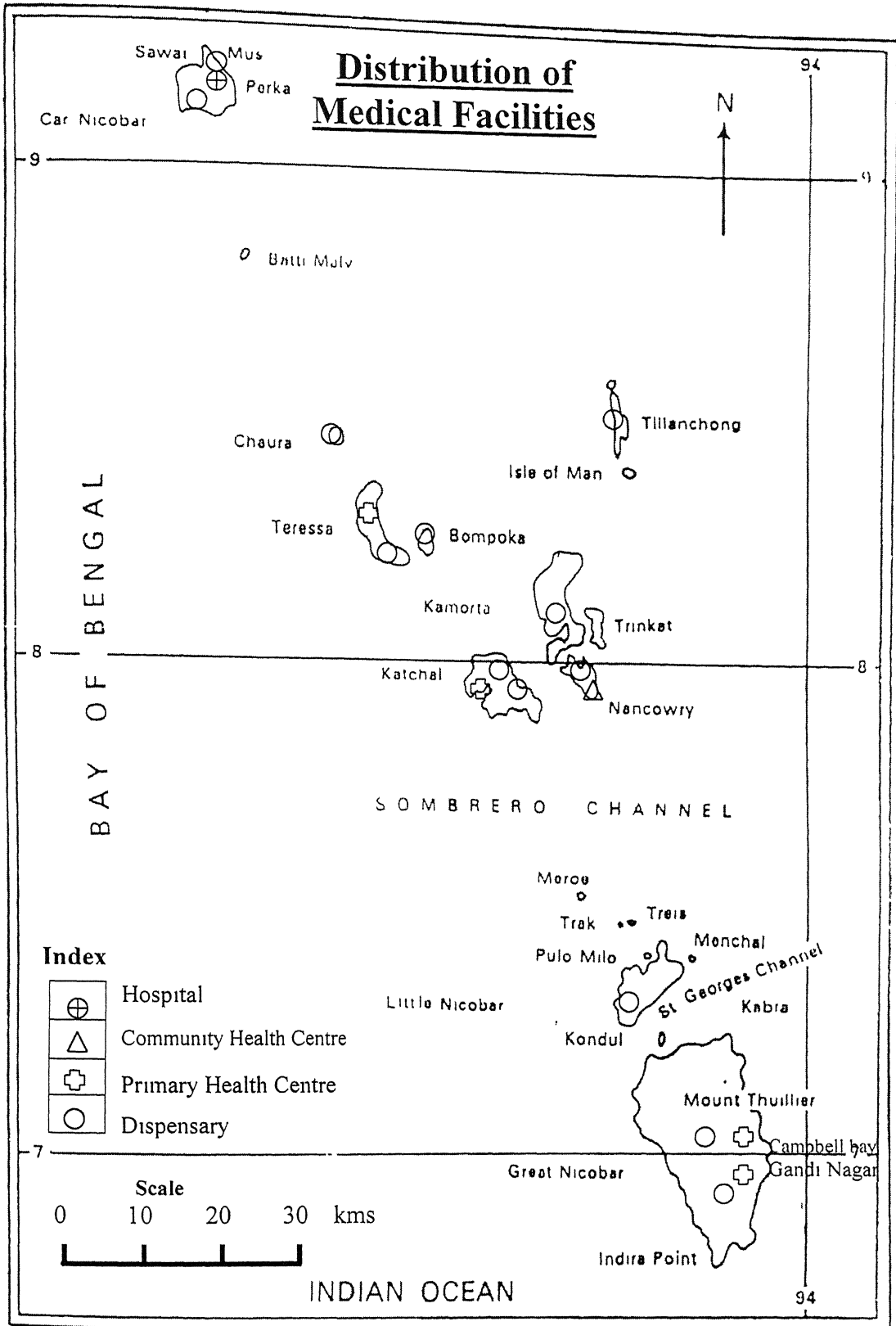

Fig. 4.1 (B)

## सारणी सख्या -4.7

क्षेत्रवार शिक्षण सस्थाओ, नामाकन एव अध्यापको की सख्या

| जोन                       | 1998-99 |        |        | 1999-2000 |        |        |
|---------------------------|---------|--------|--------|-----------|--------|--------|
|                           | विघलय   | नामाकन | शिक्षक | विघलय     | नामाकन | शिक्षक |
| डिगलीपुर                  | 51      | 9264   | 421    | 53        | 9145   | 437    |
| मायाबन्दर                 | 37      | 5625   | 299    | 39        | 5584   | 305    |
| रगत                       | 54      | 10938  | 585    | 56        | 10938  | 588    |
| पोर्टब्लेयर<br>(मुख्यालय) | 44      | 37177  | 1198   | 45        | 27123  | 1228   |
| द0 अण्डमान<br>(ग्रामीण)   | 52      | 15197  | 786    | 55        | 15444  | 786    |
| विमर्लीगज                 | 36      | 9237   | 501    | 40        | 8868   | 524    |
| कारनिकोबार                | 27      | 4840   | 232    | 24        | 4946   | 229    |
| नानकौरी                   | 34      | 3094   | 170    | 39        | 3098   | 176    |
| कैम्पबे लबे               | 12      | 1836   | 104    | 10        | 1856   | 101    |
| योग                       | 347     | 87208  | 4296   | 316       | 87002  | 4384   |

स्रोत - आर्थिक एव साख्यकीय निदेशालय, अण्डमान-निकोबार, प्रशासन, पोर्टब्लेयर।

इन शिक्षण सुविधाओ का लाभ मात्र निकोबारी जनजाति को ही मिल पाता है। अन्य पाँचो जनजातियोँ पूर्णरूप से आदिम एव असभ्य है। अत उनकी साक्षरता दर शून्य है। ओगी जनजाति को शिक्षित करने हेतु डिगागक्रीक एव साउथबे मे एक-एक स्कूल खोला गया है तथा उसमे अध्यापक की नियुक्ति भी हुई है (प्लेट सख्या 26)। यहाँ पर लडके लडकियोँ को दोपहर का भोजन भी दिया जाता है। लेकिन ओगी के बच्चे मात्र भोजन के समय ही वहाँ आते है। अन्य समय में वे जगल मे खेलते रहते है, जिससे अभी तक उनकी साक्षरता दर शून्य ही है। जारवा जनजाति को शिक्षित करने हेतु कदमतला, तिरूर एव जिरगाटान मे भी अध्यापक नियुक्त है (प्लेट सख्या 26)। लेकिन वहाँ का परिणाम भी शून्य ही है। अण्डमानी जनजाति को शिक्षित करने हेतु स्ट्रेट द्वीप मे तथा शोम्पेनो को शिक्षित

# ANDAMAN ISLANDS

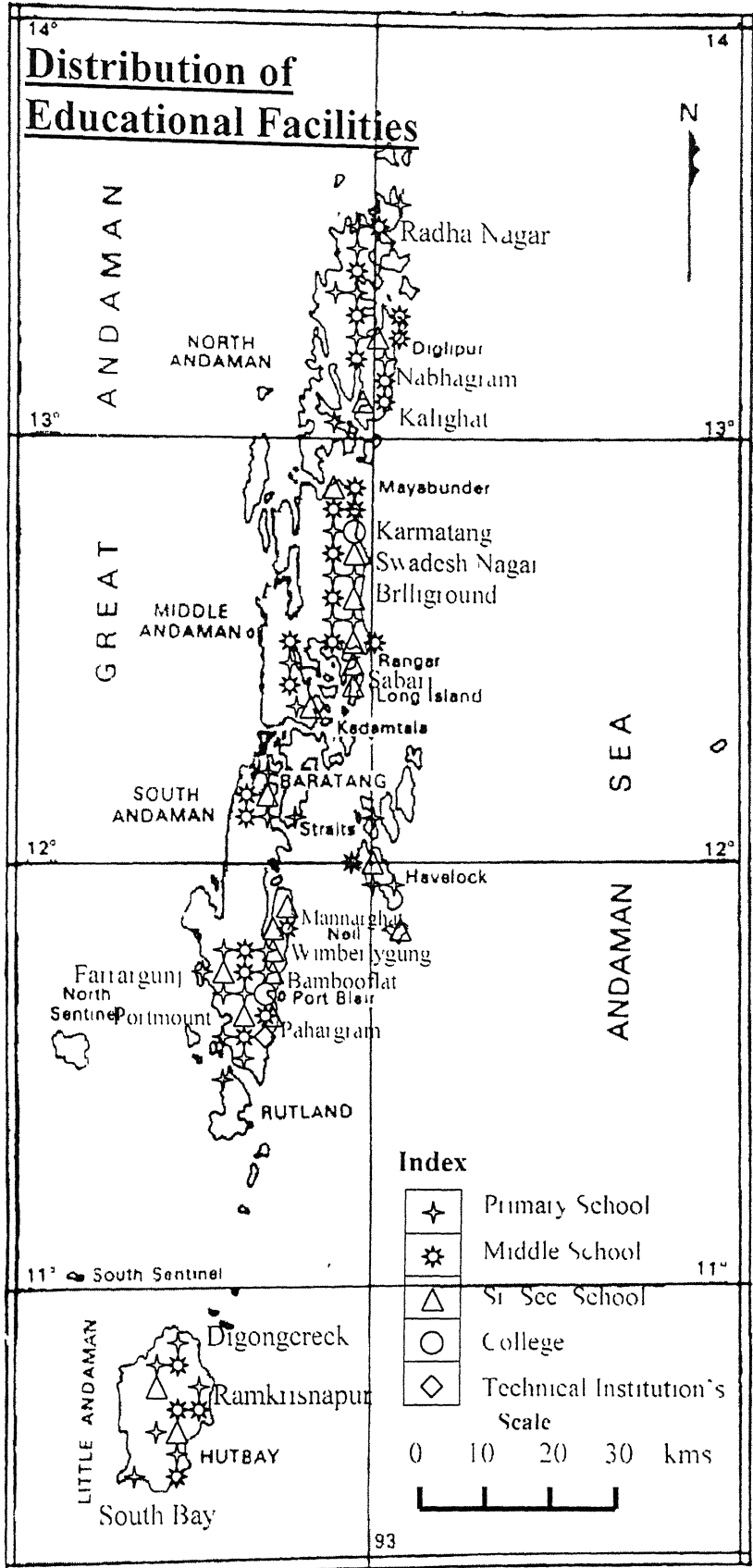
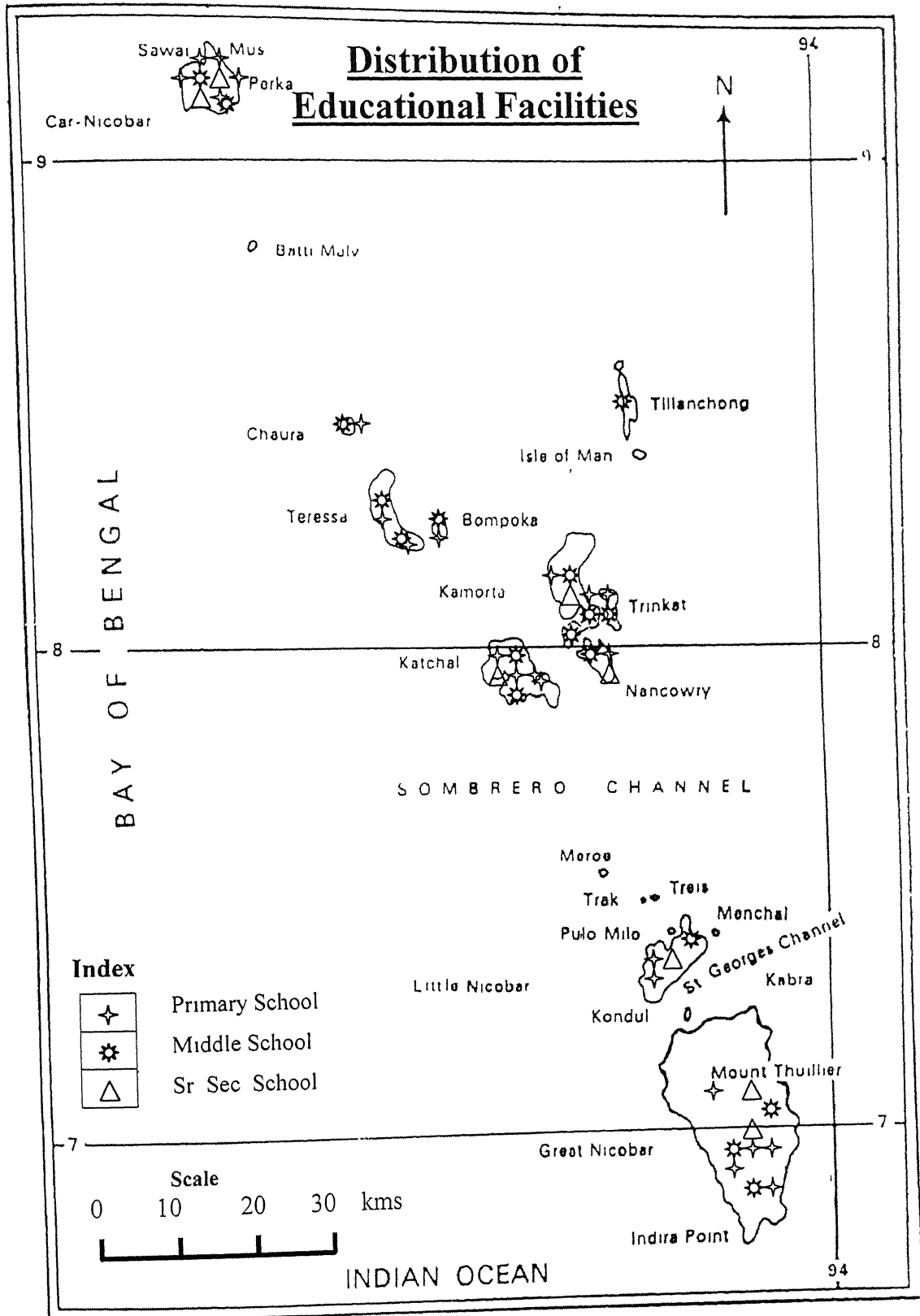

Fig. 4.2 (A)

# NICOBAR ISLANDS



**Fig. 4.2 (B)**

करने हेतु शोम्पेन हट मे स्कूल की स्थापना की गयी है तथा उसमे भी अध्यापक नियुक्त है। ओगियो की तरह यहाँ भी बच्चे पढाई हेतु नही आते, जिससे इनमे भी साक्षरता दर शून्य है। सेन्टिनली आदिमजनजाति के सम्बन्ध मे अभी तक कोई सम्पर्क स्थापित न होने के कारण शिक्षा के क्षेत्र मे कोई प्रयास नही हो पाया है। वे आज भी हिसक एव खूखार है।

निकोबारी जनजाति की साक्षरता दर लगभग 50% है तथा इनकी साक्षरता दर एव शिक्षितो की सख्या मे उत्तरोत्तर वृद्धि हो रही है, जैसा कि निम्नलिखित सारणी 4 8 से स्पष्ट है।

### सारणी संख्या-4 8

#### जनजातीय विद्यार्थियो का नामांकन (सं०)

| शिक्षा स्तर   | लड़के |       | लड़कियाँ |       | योग   |       |
|---------------|-------|-------|----------|-------|-------|-------|
|               | 98-99 | 99-00 | 98-99    | 99-00 | 98-99 | 99-00 |
| पूर्वप्राथमिक | 124   | 81    | 116      | 90    | 240   | 171   |
| प्राथमिक      | 1828  | 1836  | 1534     | 1538  | 3362  | 3374  |
| न्यूनतम मा०   | 775   | 876   | 787      | 815   | 1562  | 1691  |
| माध्यमिक      | 377   | 411   | 427      | 482   | 804   | 893   |
| उच्चतर मा०    | 106   | 104   | 95       | 88    | 201   | 192   |
| टी टी आई      | 3     | 4     | 1        | 7     | 4     | 11    |
| पोलीटेक्निक   | 19    | 17    | 1        | 2     | 20    | 19    |
| बी एड         | 2     | 4     | 4        | 7     | 6     | 11    |
| कॉलेज         | 28    | 23    | 18       | 23    | 46    | 46    |
| आई टी आई      | 2     | 5     | 2        | 1     | 4     | 6     |
| स्वदेशी       | 134   | 134   | 113      | 113   | 247   | 247   |
| आश्रम         | 45    | 60    | —        | —     | 45    | 60    |
| योग           | 3443  | 3555  | 3098     | 3166  | 6541  | 6721  |

स्रोत — आर्थिक एव सांख्यिकीय निदेशालय, अण्डमान-निकोबार, प्रशासन, पोर्टब्लेयर।

उपरोक्त सारणी से स्पष्ट है कि निकोबारी जनजाति के बच्चे पूर्व प्राथमिक स्तर से लेकर कालेज, पाली टेकनिक एव आई0टी0आई0 तक की शिक्षा ग्रहण कर रहे हैं, तथा उनमें पिछले वर्षों में काफी वृद्धि भी हुई है । इसको देखते हुए अगले दस वर्षों में इनकी साक्षरता दर 60% से 65% तक होने की संभावना है । सभ्य एव शिक्षित होने के कारण ही ये अनेक सरकारी नौकरियों एव निजी प्रतिष्ठानों में अण्डमान-निकोबार तथा भारतीय मुख्यभूमि में भी कार्य कर रहे हैं ।

## संदर्भ सूची

- 1 Dubey, S C 1995 Manav Aur Sanskriti, Rajkamal Prakashan, New Delhi, P 101
- 2 Gupta, M L & Sharma, D D 1995 Social Anthropology, Sahitya Bhawan, Agra, P 73
- 3 Majumdar, D N & Madan, T N 1967 An Introduction to Social Anthropology, Asia Publishing House, Mumbai, P 32
- 4 Dubey, S C 1995 op cit. P 102
- 5 Hasnain, Nadeem 1991 Tribal India Today, Harnam Publications, New Delhi, P 41
- 6 Dubey, S C 1995 op cit P 109
- 7 Jarwa Report, Second Phase 2002, Andaman Adim Janjati Vikas Samit, Port Blair, P 12
- 8 Basu, B K 1990 The Onge, Sea Gull Books, Culcutta
- 9 Justine, A 1990 The Nicobarese, Sea Gull Books, Culcutta
- 10 Rizvi, S N H 1990 The Shompen, Sea Gull Books, Culcutta
- 11 Tiwari, R K 1984 Shompen Hindi Sabdawali, Andman & Nicobar Administration, PortBlair

## आर्थिक संरचना एवं सुविधाएँ

### प्रस्तावना

यद्यपि अण्डमान निकोबार द्वीप समूह अच्छी जलवायु, मिट्टी, वनस्पति, जगली उत्पाद, समुद्री जीव-जन्तुओं एवं वस्तुओं आदि में काफी सम्पन्न है। उपरोक्त सभी इस द्वीपीय क्षेत्र को संपन्न एवं ससाधान युक्त बनाते हैं। इन ससाधानों पर आधारित अनेक प्रकार के आर्थिक क्रियाकलाप यहाँ पर आदि काल से ही होते रहे हैं। लेकिन स्वतंत्रता के पश्चात् भारतीय सरकार ने अपने अनेक विभागों के माध्यम से विविध पंचवर्षीय योजनाओं में अपेक्षित मात्रा में वित्तीय ससाधन उपलब्ध कराकर यहाँ पर आर्थिक क्रिया-कलापों का एक विस्तृत आधार विकसित करने का प्रयास किया है। इन प्रयासों के परिणाम भी अनेक क्षेत्रों में स्पष्ट रूप से दिखाई पड़ते हैं। परिणामस्वरूप अण्डमान-निकोबार द्वीप समूह सपोषणीय विकास प्रक्रिया की परिधि में धीरे-धीरे आने लगा है। फिर भी अभी बहुत कुछ करना शेष है।

अण्डमान-निकोबार द्वीप समूह की आदिवासी जनजातियाँ पंचवर्षीय योजनाओं के माध्यम से किये गए इतने प्रयासों के बावजूद भी अभी तक न्यूनधिक रूप में आदिम अवस्था में ही बनी हुई है। इन विकास प्रयासों का लाभ निकोबारी जनजाति को अवश्य प्राप्त हुआ है, जो अब शिक्षित एवं सभ्य होने लगी है। लेकिन अन्य पाँच जनजातियाँ अभी भी पाषाण कालीन आदिम अवस्था में ही हैं। अनेक सरकारी प्रयासों के कारण इनमें से कुछ लोग अब बाहरी लोगों एवं सभ्यता से थोड़ा-थोड़ा सम्पर्क करने लगे हैं। अधिकांश जनजातिय लोग आज भी बाहरी लोगों से दूर भागते हैं। इस प्रकार ये आदिम



जनजातियों अण्डमान-निकोबार द्वीप के प्रगतिशील आर्थिक विकास के समक्ष एक तीव्र विरोधाभास प्रस्तुत करते हैं। गहराई से अध्ययन करने पर ये आदिम जनजातीय समुदाय अनेक समस्याओं एवं कठिनाइयों से ग्रस्त दिखाई पड़ते हैं। इनकी न तो कोई औपचारिक अर्थव्यवस्था है, और न ही कोई सामाजिक एवं राजनैतिक तंत्र। फिर भी सामूहिक जीवन यापन हेतु इन्होंने परम्परागत आधार पर कुछ मान्यताएँ स्थापित कर ली हैं, जिनका कोई औपचारिक एवं सस्थात्मक रूप नहीं है।<sup>1</sup> अतः जब तक इन आदिम जनजातियों को वर्तमान सामाजिक आर्थिक विकास की मुख्य धारा से नहीं जोड़ा जाता, तब-तक इस क्षेत्र का विकास अधूरा रहेगा। शोधकर्ता द्वारा विविध स्रोतों एवं सीधे संपर्क एवं साक्षात्कार से इनकी आर्थिक संरचना के सम्बन्ध में जो सूचनाएँ एवं तथ्य संकलित किए हैं उनका क्रमवद्ध विवरण एवं विश्लेषण निम्नवत् है।

### संसाधन आधार .

अण्डमान निकोबार द्वीप की जनजातियों के संसाधन आधार को दो प्रमुख भागों में विभक्त किया जा सकता है— (1) वन आधारित संसाधन एवं (2) समुद्री संसाधन। वन आधारित संसाधनों में पड़क, गरजन, चुई, बॉस, बेट, एरेका, टागपीग, धूप, धानी आदि लकड़ी वाले वृक्ष; पैन्डीनस, नारियल, केला, पपीता, आम, नींबू, अमरूद, अन्नास आदि फल वाले वृक्ष; ट्यूबरस, जिमीकन्द, स्वीटपोटैटो आदि कन्दमूल वाले पौधे तथा अनेक प्रकार की घासें, लताएँ, फूल एवं पत्तियाँ मुख्य हैं। पड़क एवं गरजन से नावों का निर्माण, चुई एवं बॉस से धनुष एवं तीर का निर्माण, बास, बेट, एरेका एवं टागपीग से तीर एवं बास्केट का निर्माण, तथा धूप एवं धानी की सूखी पत्तियों से टार्च का निर्माण किया जाता है। सभी फल वाले वृक्षों से भोज्य पदार्थ प्राप्त किये जाते हैं, और ये सभी वृक्ष इनके लिए बड़े महत्त्व के हैं।<sup>2</sup> बॉस, बेट, लकड़ियों के खम्भे एवं सलाई पत्ती एवं

घास फूस से ये अपनी झोपड़ियों का निर्माण करते हैं। वृक्षों की छालें एवं पत्तियाँ वस्त्र के रूप में प्रयोग करते हैं।

इन वनीय उत्पादों के अलावा जंगलों में पाये जाने वाले अनेक प्रकार के जानवर जैसे— सुअर, बन्दर, मानीटर लिजार्ड, चमगादड़, साँप, अजगर, मेगापॉड, आदि भी इनके मुख्य ससाधन हैं, जिसका उपयोग ये भोज्य पदार्थों के रूप में ही करते हैं। माननीय उच्चतम न्यायालय के आदेश पर जनजातीय जंगली क्षेत्रों में सम्बन्धित सरकारी अधिकारियों के अलावा अन्य बाहरी लोगों के प्रवेश के लिए कुछ प्रतिबंध लगा दिया गया है। इस प्रकार उपरोक्त जंगली ससाधनों पर इन्हीं जनजातियों का ही अधिकार है। इन ससाधनों के उपयोग एवं शोषण हेतु इन्हें कोई रोक-टोक नहीं है। यद्यपि सरकार इन ससाधनों के संरक्षण तथा आदिम जनजातियों को सभ्य एवं शिक्षित करने हेतु सरकारी कर्मचारियों के माध्यम से इन्हें अनेक प्रकार की खाद्य सामग्री पहुँचाने का प्रयास कर रही है। चूँकि ये सीधे सम्पर्क में आने से भागते हैं, अतः इसका प्रभाव अभी बहुत ही कम है।

अण्डमान—निकोबार द्वीप की आदिम जनजातियों का दूसरा प्रमुख ससाधन आधार समुद्री जीवों एवं वस्तुओं से सम्बन्धित है। समुद्री जीवों जैसे—विविध प्रकार की मछलियों, कछुए, केकड़े, मगरमच्छ, आदि का उपयोग ये भोज्य पदार्थ के रूप में करते हैं। अन्य वस्तुएँ जैसे विविध प्रकार की सीपियों, टरबो, घोघे, शख, मूंगे आदि का प्रयोग विविध प्रकार के सजावटी सामानों, आभूषणों, हस्तकला वस्तुओं, आदि के निर्माण में करते हैं।<sup>3</sup>

### आर्थिक क्रियाकलापः

अण्डमान—निकोबार द्वीप की जनजातियों के प्रमुख आर्थिक क्रिया—कलापों का स्पष्ट विवेचन निम्नवत है।

## शिकार

यद्यपि निकोबारी जनजाति के लोग अब शिक्षित और सभ्य होने लगे हैं फिर भी, कचाल, टिकेट, चौरा आदि द्वीपों में रहने वाले निकोबारी लोग आज भी अधिकांशतः शिकार पर ही निर्भर हैं। ग्रेट निकोबार में ये लोग कुत्तों की सहायता से जंगली सुअर का शिकार करते हैं। शिकार पर जाने के पूर्व वे एक तरह के जादू-टोने की क्रिया करते हैं, जिससे शिकार में सफलता मिले। सुअर के शिकार हेतु ये लोग अपने साथ धनुष एवं तीर तथा भाला एवं दौंव लेकर चलते हैं, जिन्हें निकोबारी भाषा में क्रमशः "उमतोम", एवं "ईत" कहते हैं।<sup>4</sup> इसके अलावा ये "इगुआना" (लिजार्ड) साँप, अजगर, चूहा आदि का भी शिकार करते हैं। ये अपने शिकार को भूँकर खाते हैं।

शोम्पेनी जनजाति के लोग ग्रेट निकोबार में केन्द्रित हैं। वहाँ इनका मुख्य शिकार जंगली सुअर है। यह इनके भोजन का प्रमुख अंग है। इसका शिकार ये कुत्तों की सहायता से भाले द्वारा करते हैं। ये विशेषतः काले कुत्ते का प्रयोग करते हैं, जो जंगल में आसानी से न दिखाई पड़े और सुअर को आसानी से पकड़ सकें। ये लोग कुत्ते अधिकांशतः निकोबारियों से प्राप्त करते हैं। ये लोग सुअर के बच्चों का शिकार नहीं करते तथा उन्हें प्रौढ़ होने के लिए छोड़ देते हैं, जिससे भविष्य में अधिक मांस प्राप्त हो सके<sup>5</sup>। कुछ शोम्पेनी लोग अब सुअर पालने भी लगे हैं। ये सुअर को भूँ एवं उबाल कर खाते हैं। इसके अलावा शोम्पेन मानीटर लिजार्ड, चमगादड़, मेगापॉड पक्षी एवं उसके अण्डे, बन्दर आदि का शिकार करते हैं। मेगापॉड पक्षी एवं उसके अण्डे अधिकांशतः नदी क्रीक के क्षेत्र में पाये जाते हैं। लिजार्ड के शिकार में भी कुत्ते इनकी सहायता करते हैं। साँप एवं अजगर का शिकार ये भाले से करते हैं तथा इन्हें भी भूँ एवं उबाल कर खाते हैं।

जारवा जनजाति के लोग यादिता एव फालबे क्षेत्र मे शिकार हेतु पाँच-छह परिवारो के समूह मे निकलते है। ये लोग अधिकाशत सुअर का ही शिकार करते है।<sup>6</sup> ये शिकार मे कुत्तो का प्रयोग नही करते। इनका दूसरा मुख्य शिकार मानीटर लिजार्ड है। ये लोग पक्षियो एव हिरन का शिकार नही करते। शिकार मे ये लोग अधिकाशत धनुष एव तीर का प्रयोग करते है (प्लेट सख्या 10)। धनुष चुरई की लकडी का बना होता है। इसे स्थानीय भाषा मे "आसो" (धनुष) कहते है। बॉस के भी धनुष बनाये जाते है, लेकिन ये मजबूत नही माने जाते। इनके तीर अधिकाशत एरेका लकडी, बॉस अथवा बेत के होते है। तीर का शीर्ष भाग पहले लकडी का होता था। लेकिन अब लोहे का बनने लगा है। लम्बे गोलाकार शीर्ष को "ओछाली तापी" तथा त्रिभुजाकार शीर्ष को "एताहो" कहा जाता है। धनुष की डोर जिसे ये "वीथो" कहते है, बेत या अन्य वृक्षो की छालो से बनायी जाती है। इसके अलावा ये मानीटर लिजार्ड के शिकार हेतु कभी-कभी हारपून तीर, जिसे ये लोग स्थानीय भाषा मे "तहोवैखोवाव" कहते है, का प्रयोग करते है। इस तीर के डण्डे को "छपिताल" तथा शीर्ष भाग को "ताओतेहाली" कहते है। इसमे एक डोरी बधी होती है, जिसे "चगोल" कहते है।

ओगी जनजाति के लोग लिटिल अण्डमान के डिगागक्रीक तथा साउथबे मे केन्द्रित है। इन क्षेत्रो मे जगली सुअर अच्छी सख्या मे पाये जाते है। ओगी लोग इनका शिकार कुत्तो की सहायता से भाले द्वारा करते है। ये सुअर के बच्चो एव चिडियो का शिकार नही करते। कभी-कभी बडे दन्ती सुअर इनके कुत्तो को ही मार डालते है। अत इनके कुत्ते जब भी किसी सुअर को देख लेते है, तो ये लोग उन्हे शीघ्रातिशीघ्र इनको मारने का प्रयास करते है।<sup>7</sup> सुअर इनका मुख्य भोज्य पदार्थ है। अत प्रति दिन इन्हे एक सुअर का

मिलना आवश्यक है। यदि सुअर बड़ा होता है, तो पूरे परिवार भर के लिए पर्याप्त होता है। अतः ये लोग अगले दिन शिकार पर नहीं जाते हैं। शोम्पेन एव जारवा की भाँति ये भी काफी मात्रा में भोज्य पदार्थ खाते हैं। इनके भाले का दण्ड बॉस या लकड़ी का तथा शीर्ष लोहे का बना होता है।

अण्डमानी जनजाति के लोग स्ट्रेट द्वीप में सीमित हैं तथा ये भी सुअर, लिजार्ड, सॉप आदि का शिकार धनुष एव तीर द्वारा करते हैं। ये अधिकांशतः मांस भून एव उबाल कर खाते हैं।

सेन्टिनली जनजाति से सम्पर्क न होने के कारण उनके शिकार के बारे में विशेष जानकारी नहीं है। टी०एन० पडित<sup>४</sup> के अनुसार जारवा एव ओगी की तरह सेन्टिनली भी सुअर का शिकार करते हैं। उत्तरी सेन्टिनल द्वीप की अपनी यात्रा में उन्होंने सेन्टिनली जनजाति के झोपड़ियों के पास रगी हुई सुअरों की खोपड़ियाँ एव उनकी हड्डियाँ पड़ी हुई देखीं। साथ ही वहाँ पर दो धनुष भी देखा, जिनकी लम्बाई 1400 मि०मी०, चौड़ाई 500 मि०मी० तथा मध्य में मोटाई 160 मि०मी० थी। धनुष का दण्ड लकड़ी का तथा उसकी डोर मुड़ी हुई छाल से बनी हुई थी। इसके अलावा उन्होंने एक तीर एव भाला भी प्राप्त किया, जिनका दण्ड लकड़ी का बना था, जिसकी लम्बाई लगभग 153 सेमी० एव मोटाई ऊपर की ओर लगभग 5 सेमी० तथा नीचे की ओर 33 सेमी० थी। नीचे की ओर उसमें लोहे का नोकदार फल लगा हुआ था। ऐसा मालूम होता है कि ये तीर भाले के रूप में भी प्रयोग की जाती हैं। इसके अलावा लकड़ी के छाल की बनी दो कमर पेटिया भी मिली, जो तीर रखने के काम आती हैं। इसके अलावा अनेक नोको वाले लकड़ी निर्मित हारपून भाले भी प्राप्त हुए, जो एरेका लकड़ी के बने हुए थे। झोपड़ी के पास दो लगभग गोल पत्थर भी प्राप्त हुए, जिन पर लोहे के रगड़ के निशान थे, जिससे पता

चलता है कि ये इसे अपने भाले एव तीर को तेज करने हेतु प्रयोग करते हैं। इस प्रकार उपरोक्त विवरण से यह स्पष्ट होता है कि सेटिनली भी जगल में सुअर एव अन्य बन्धु जीवों का शिकार करते हैं।

## समुद्री शिकार

समुद्री शिकार के अन्तर्गत मुख्य रूप से विविध प्रकार की मछलियों, मगरमच्छ, कछुआ, केकडा, आदि का शिकार सम्मिलित है। निकोबारी जनजाति के लोग मछली के बहुत शौकीन होते हैं तथा यह इनके आर्थिक क्रिया कलापो का मुख्य भाग है।<sup>9</sup> मछली मारने हेतु पूरे परिवार एव समूह के साथ जाते हैं। ग्रेट निकोबार में मछली मारने की पारम्परिक विधि को "न्यूलो" कहते हैं, जिसमें किन्याव पौधों के बीज को पीसकर जहर के साथ मिला दिया जाता है तथा उसे उथले पानी में छिड़क दिया जाता है। इससे मछलियाँ बेहोस हो जाती हैं या मर जाती हैं, जिन्हें एक डलिया (तमतू) में रख दिया जाता है। मछलियों का शिकार हारपून से भी किया जाता है। लेकिन इसका प्रयोग उथले पानी में ही होता है, जब निम्न ज्वार जिसे ये "नीह" कहते हैं, होता है। "नीह" के समय ही ये हारपून द्वारा आक्टोपस का भी शिकार करते हैं। आक्टोपस का उपयोग भोजन तथा मछली पकड़ने हेतु चारे के रूप में भी होता है। उच्च ज्वार (कामेराक) के समय ये नाव (होडी) का प्रयोग करते हैं। वर्तमान समय में ये अच्छे प्रकार के जालों, लाइनर, एव हुक (कटिया) का प्रयोग करने लगे हैं। निकोबारी लोग अधिकांशतः कोको, चमक, पाठार, भेटकी— नामक मछलियों का अधिक शिकार भी करते हैं। इसके अलावा आक्टोपस, मगरमच्छ, केकडे, कछुए, आदि का शिकार करते हैं। कछुओं एव बड़ी मछलियों को पकड़ने के लिए अब बड़ी जालों का प्रयोग किया जाने लगा है। जिसे "सीन" कहते हैं।

शोम्पेन जनजाति के लोग उथले समुद्रों, सरिताओं तथा क्रीक में मछली पकड़ने का कार्य करते हैं। समुद्री किनारे वाले भागों में ये लोग भाले द्वारा ईल, कार्प आदि का शिकार करते हैं। केकड़े भी यहाँ मिल जाते हैं। प्रान (झींगा) एवं अन्य मछलियाँ क्रीक एवं सरिता में मिलती हैं। इसके अलावा सीपियों का भी शिकार किया जाता है, क्योंकि उनसे भोजन के साथ-साथ तम्बाकू एवं पान में मिलाने वाला चूना भी तैयार किया जाता है। शोम्पेन कभी-कभी मगरमच्छ का शिकार क्रीकों में करते हैं। ये उसके मुँह में एक लम्बा डण्डा डाल देते हैं, जिसे वह कस कर दाँत से पकड़ लेता है और ये उसे बाहर खींच लेते हैं तथा भाले द्वारा मार डालते हैं।

जारवा जनजाति के लोग समीपवर्ती समुद्री क्षेत्रों में मछली पकड़ने का कार्य करते हैं। मछली पकड़ने के लिए ये छोटी जाल जिसे "पोटोचेचूत" कहते हैं का प्रयोग उथले समुद्री भागों में करते हैं। गहरे पानी में जाने हेतु छोटी नाव एवं बड़ी जालों का प्रयोग करते हैं। मछलियों को लकड़ी, पालीथीन, या एल्यूमिनियम के बर्तन, जो इन्हें सरकार द्वारा प्राप्त हैं, का प्रयोग करते हैं। उथले पानी में ये तीर-धनुष द्वारा भी मछली का शिकार करते हैं। विविध प्रकार के मछलियों के अलावा ये अनेक प्रकार की सीपियों जैसे ट्रोकस, बाइबाल, टरबो, राकऐस्टर, लाब्सटर, आदि का शिकार करते हैं।<sup>10</sup> 1 मी० लम्बे लोहे के तारों द्वारा कछुओं एवं केकड़ों का शिकार भी करते हैं। सुअरों के अलावा विविध प्रकार की मछलियाँ एवं केकड़े इनका मुख्य भोज्य पदार्थ हैं। साथ ही कछुए एवं उसके अण्डे भी इन्हें प्रिय हैं। अतः ये अपने पारिवारिक खपत हेतु प्रति दिन शिकार एवं मछली मारने अवश्य जाते हैं। मछली एवं अन्य शिकार को काटने हेतु ये लोग चाकू का प्रयोग करते हैं। गोठिल हो जाने पर उस चाकू को एक पत्थर, जिसे ये लोग "उलिहे" कहते हैं, पर रगड़ कर तेज किया जाता है।

रात्रि मे मछली मारने हेतु ये धूप एव धानी की सूखी पत्तियो से बनी टार्च का भी प्रयोग करते है ।

ओगी जनजाति मे पुरुष एव महिला दोनो मछली के शिकार हेतु जाते है । मत्स्यायन के मुख्य क्षेत्र सरिताए एव क्रीक है । समुद्र, क्रीक एव नदी मे ये छोटी नौकाओ का भी प्रयोग करते है । पारम्परिक धनुष एव तीर के साथ-साथ अब ये सरकार द्वारा प्रदत्त जालो, कटियो, लाइनरो, एव कन्टेनरो का भी प्रयोग करने लगे है ।<sup>11</sup> विविध प्रकार की मछलियो के साथ-साथ ये साउथ ब्रदर द्वीप तक कछुओ एव सीपियो का भी शिकार करते है । कछुओ के अण्डे इन्हे बडे प्रिय है । इसके अलावा इनके जाल मे केकडे भी फसते है, जिनका भार कभी-कभी 4 पौड तक होता है । समुद्री कछुए कभी-कभी 80 पौड तक मिलते है । इन सबका शिकार ये रस्सी एव हारपून की सहायता से करते है ।

ग्रेट अण्डमानी स्ट्रेट द्वीप के आस-पास मछली, कछुए, केकडे एव सीपियो का शिकार करते है । इनके प्रमुख यत्रो मे धनुष-तीर, एव हारपून है । अब ये भी सरकार द्वारा प्रदत्त जाल, कटिया, एव कन्टेनर का प्रयोग करने लगे है । गहरे पानी के क्षेत्रो मे रैफ्ट या छोटी डोगी द्वारा शिकार करते है । चूकि सुअर का शिकार वर्ष पर्यन्त इनके भोज्य पदार्थ की आपूर्ति नही कर पाता, अत ये मछलियो एव अन्य जगली पदार्थो के एकत्रण से उस कमी को पूरा करते है ।

पडित<sup>12</sup> के अनुसार सेन्टिनली जनजाति की झोपडियो के पास प्राप्त कई दाँतो वाले लकडी निर्मित हारपून, बर्छी, धनुष-तीर, भाला, पेडो की छाल से निर्मित जाल एव लकडी की नौकाओ आदि से स्पष्ट है कि ये क्रीक क्षेत्रो एव तटीय समुद्री क्षेत्रो मे मछली पकडने का काम भी करते है । मछली के साथ-साथ ये अन्य



समुद्री जीवों जैसे केकडे, कछुए आदि को भी पकड़ते होंगे । क्योंकि यहाँ पर कछुओं की खोपडिया भी प्राप्त हुई है ।

## एकत्रण

अण्डमान निकोबार द्वीप की अधिकांश जनजातियाँ, निकोबारी को छोड़कर आदिम अवस्था में हैं, जो शिकार एवं मछली पकड़ने के साथ-साथ विविध प्रकार के वनीय उत्पादों के एकत्रण पर भी आधारित हैं । एकत्रण की सबसे बड़ी विशेषता यह है कि इसमें अधिकांशतः महिलाएँ एवं दस वर्ष के ऊपर के बच्चे सम्मिलित होते हैं । एकत्रण द्वारा प्राप्त वस्तुओं से शिकार एवं मछली की आपूर्ति में कमी को पूरा किया जाता है ।

निकोबारी जनजाति के लोग अब लगभग 50 प्रतिशत से अधिक सभ्य एवं शिक्षित हो चुके हैं तथा शेष इस प्रक्रिया में आगे बढ़ रहे हैं । अतः अब यह जनजाति एकत्रण वाली प्रवृत्ति को लगभग त्याग चुकी है । संगठित आर्थिक क्षेत्र जैसे कृषि, पशुपालन, उद्योग, सेवा क्षेत्र, आदि में लग जाने के कारण अब अधिकांश लोग एकत्रण अर्थव्यवस्था से पूर्ण मुक्त हो गए हैं । निकोबारी जनजाति में एकत्रण का अवशिष्ट रूप आन्तरिक क्षेत्रों में रहने वाले निकोबारियों में मिलता है । लेकिन वे भी इसे आवश्यक दैनिक क्रिया के रूप में नहीं करते, बल्कि बागानों, कृषि क्षेत्रों या अन्य कार्यों से लौटते समय जब ये जंगल से गुजरते हैं तो मार्ग में उपलब्ध कुछ खाद्य सामग्री लेते आते हैं । इनमें मुख्य हैं पैडिनस फल, नारियल फल, पपीता, केला, सकरकन्दी, तिनियान, कन्दमूल, ताका, आम, नारियल आदि ।

शोम्पेन जनजाति के लोग ग्रेट निकोबार द्वीप में केन्द्रित हैं । ये जंगल में शिकार से लौटते समय विविध प्रकार के फलों, कन्दमूल, पत्तियों आदि का एकत्रण कर लेते हैं । कभी-कभी जब दोपहर तक कोई सुअर या अन्य जीवों का शिकार नहीं मिल पाता तो

अपराह्न का समय ये वनोत्पादो के एकत्रण मे लगाते है तथा शिकार की कमी को पूरा करते है। जगली उत्पादो के एकत्रण का दायित्व प्रमुख रूप से महिलाओ पर है, जो समूह मे सवेरे जगल मे निकल जाती है तथा खाने एव अन्य उपयोग हेतु विविध प्रकार के फल-फूल, पत्तियाँ, कन्दमूल आदि का एकत्रण करती है। प्रमुख जगली उत्पादो मे पैडिनस फल, नारियल फल, आम, पपीता, केला, ट्यूबर, सकरकदी, अनन्नास आदि है। पैडिनस, नारियल, केला एव पपीते के फल इन्हे सर्वाधिक पसद है तथा इनके भोजन के मुख्य पदार्थ है। पुरुष शोम्पेन जगलो से अच्छी मात्रा मे शहद का एकत्रण करते है। ये लोग पिनागा वृक्ष की पत्तियो को मधुमक्खी के छत्ते पर फेरते है तथा उसे चबाकर मधुमक्खी के छत्ते पर कई जगह थूक देते है। उसकी गध से मधुमक्खियाँ भाग जाती है तथा ये शहद निकाल लेते है। मधुमक्खियो के छत्ता लगाने हेतु ये जगल मे बडे वृक्षो मे दाँव से काटकर कोटरे बना देते है, जिसमे मधुमक्खिया शहद एकत्र करती है।

जारवा जनजाति अभी-भी आदि कालीन शिकारी एव एकत्रण अवस्था मे है। ये पूर्ण रूप से जगली उत्पादो, जानवरो एव समुद्री जीवो से प्राप्त भोज्य पदार्थो पर आधारित है। इनका स्पष्ट उल्लेख ऊपर किया जा चुका है। जानवरो एव समुद्री जीवो भर से वर्ष पर्यन्त भोजन की आपूर्ति नही हो पाती। इस कमी को पूरा करने के लिए महिलाएँ एव कभी-कभी पुरुष भी विविध प्रकार की जगली वस्तुओ का एकत्रण करते है। इनमे मुख्य है-नारियल फल, कटहल, केला, बेतफल, ट्यूबर (अमीना) आदि (प्लेट सख्या 28)। अरवी की तरह एक विशेष प्रकार का कन्दमूल मिलता है, जिसे ये "च्यूबा" कहते है तथा एक छोटा फल जिसे ये "ताला" कहते है, का भी एकत्रण करते है। जारवा लोग शहद को "ल्यूबा" कहते है। ये जगल से शहद प्राप्त करते है तथा अपनी झोपडी के बाहर एक लकडी के बर्तन मे

रखकर उसे सलाई की पत्ती से ढक देते हैं। ये लोग छत्ते सहित शहद को खाते हैं (प्लेट सख्या 15)। इसके अलावा ये लोग समुद्र तटीय स्थलीय भागों से सीपियों, केकडे एव कछुओं के अण्डों का भी एकत्रण करते हैं। (प्लेट सख्या 2)। ये भी इनके मुख्य भोज्य पदार्थ हैं।

ओगी जनजाति की अर्थव्यवस्था में शिकार एव मछली मारने के अलावा विविध प्रकार के जंगली वस्तुओं जैसे—कन्दमूल, फल—फूल, शहद आदि का एकत्रण भी महत्वपूर्ण कार्य है। बोस<sup>13</sup> ने ओगियों द्वारा भोजन के रूप में प्रयोग की जाने वाली विविध वस्तुओं की एक माह के भोजन हेतु वांछित सामग्री का अनुमान लगाया है, जो निम्न सारणी 5.1 में स्पष्ट है।

### सारणी —5.1

एक माह हेतु भोजन एकत्रण—ओगी जनजाति (पाउंड में)

| वस्तु      | मात्रा              |
|------------|---------------------|
| सुअर       | 1271                |
| मछली       | 494                 |
| कछुआ       | 76                  |
| केकडा      | 48                  |
| सीपी       | 30.5                |
| तिटमाला    | 326                 |
| सीगी       | 187                 |
| तीता कोरू  | 58                  |
| अन्य       | 35.1                |
| <b>योग</b> | <b>2526.6 पाउंड</b> |

स्रोत — भारत की द्विपीय संस्कृति — रेड्डी एव सुदर्शन, P-72

उपरोक्त मात्रा में 1919.5 पौंड (76%) प्रोटीन का भाग है, जबकि 571 पौंड (22%) कार्बोहाइड्रेट सम्मिलित है। अन्य तत्वों की मात्रा 35.1 पौंड (1.4%) है।

यद्यपि यदि इन्हें पर्याप्त मात्रा में मांस एवं मछली मिलती रहे तो ये एकत्रण में इतनी रुचि नहीं रखते। एकत्रण का कार्य अधिकांश महिलाओं द्वारा किया जाता है। कटहल, नारियल, केला, पपीता, सकरकन्द आदि महिलाओं द्वारा एकत्र किये जाने वाले प्रमुख पदार्थ हैं। इसके अलावा समुद्र तटीय क्षेत्रों में कछुओं के अण्डे, केकडे एवं सीपियाँ भी प्रमुख एकत्रण सामग्री हैं। पुरुष ओगी जंगल से शहद का एकत्रण करते हैं। वे "टोगी" वृक्ष की पत्तियों को रगड़कर अपने शरीर में लगा लेते हैं, जिसकी गंध से मधुमक्खियाँ भागती हैं तथा काटने पर भी शरीर में उनके विष का असर नहीं होता। इस प्रकार ओगी लोग आसानी से लकड़ी की बाल्टी में शहद एकत्र कर लेते हैं। शहद एकत्रण का कार्य जनवरी से मध्य अप्रैल तक चलता है, जो वर्ष भर के लिए पर्याप्त होता है। ये लोग भी छत्ते सहित ही शहद खाते हैं।

ग्रेट अण्डमानी जनजाति, जो स्ट्रेट द्वीप में सीमित है, में भी जंगली वस्तुओं के एकत्रण का कार्य अधिकांशतः महिलाएँ ही करती हैं। एकत्रण द्वारा मांस मछली की कमी की आपूर्ति की जाती है। महिलाएँ समूह में सवेरे ही जंगल में जाती हैं तथा कटहल, केला, नारियल, कन्दमूल आदि एकत्र करती हैं। तटीय क्षेत्रों में केकडे एवं कछुओं के अण्डे यदा-कदा मिल जाते हैं। पुरुष लोग जंगल से शहद के एकत्रण का कार्य करते हैं। इस प्रकार एकत्रित वस्तुओं द्वारा भोजन की कमी को पूरा किया जाता है।

सेन्टिनली जनजाति के लोग भी अन्य आदिम जनजातियों की तरह विविध प्रकार के वन्य उत्पादों का सकलन एवं



ओंगी बालको के साथ उनके अध्यापक

प्लेट संख्या-28



जारवा महिलाओ एव बच्चो द्वारा खाद्य संग्रहण

एकत्रण करते हैं। उनकी झोपड़ियों के पास से प्राप्त हुए फल जैसे चीकू एव पैण्डीनस तथा लकड़ी की बाल्टी में रखी शहद इसका स्पष्ट प्रमाण है। इसके साथ ही वहाँ पर वनोत्पादों एकत्रण हेतु अनेक सामान जैसे वस्तुओं को रखने के लिए बेंत की डलियाँ, फल-फूल एव पत्तियों को तोड़ने के लिए लगी तथा रेजिन, जो एक वृक्ष से प्राप्त होता है, तथा जलाने के काम आता है, सभी इनकी एकत्रण अर्थ व्यवस्था को प्रमाणित करते हैं। अन्य जनजातियों की तरह एकत्रण का कार्य भी महिलाओं एव बच्चों द्वारा सम्पन्न होता होगा।

### लकड़ी काटना

अण्डमान निकोबार द्वीप समूह की लगभग सभी जनजातियाँ आदि काल से ही जंगली उत्पादों पर आधारित हैं। अपने आवासों एव झोपड़ियों के निर्माण से लेकर शिकार करने, मछली मारने, एव वनोत्पादों के एकत्रण हेतु वे अनेक प्रकार के यंत्रों एव सामानों का निर्माण जंगल में पाये जाने वाले अनेक प्रकार के वृक्षों की लकड़ियों से करते हैं। झोपड़ियों में खाद्य सामग्री रखने, शहद रखने, पानी रखने, बैठने एव सोने हेतु, बिस्तर का निर्माण करने आदि सभी में विविध प्रकार की लकड़ियों का प्रयोग करते हैं। लगभग सभी जनजातियाँ, चाहे वे निकोबारी हो चाहे सेन्टिनली, सभी शिकार हेतु धनुष-तीर, भाला, हारपून, आदि यंत्रों का निर्माण विविध प्रकार की लकड़ियों जैसे— एरेका, बॉस, बेंत, चुई आदि का प्रयोग करते हैं। इनके निर्माण हेतु इन्हें विविध प्रकार के वृक्षों को काटना पड़ता है। साथ ही समुद्री जीवों जैसे— मछली, कछुए, मगरमच्छ, केकड़े आदि के शिकार करने हेतु भी इन्हें नाव, हारपून, धनुष-तीर आदि की आवश्यकता होती है।

इस हेतु भी ये जंगली वृक्षों को काटते हैं। नाँव बनाने हेतु अधिकांशतः पडाक, गरजन, चुई, आदि का प्रयोग करते

है। घरेलू सामानो जैसे - शहद रखने हेतु बाल्टी, डलिया, पानी के पात्र आदि के निर्माण हेतु ये जगली वृक्षो को काटते है। डलिया निर्माण मे बॉस एव बेत का प्रयोग लगभग सभी जनजातियो मे सर्वाधिक होता है(प्लेट सख्या 29)। इस प्रकार अण्डमान निकोबार द्वीप की जनजातियो द्वारा आधुनिक स्तर पर लकडी की कटाई एव लागिग नही की जाती, बल्कि ये अपने आवश्यकताओ की पूर्ति हेतु ही सीमित रूप मे जगली लकडी को काटते है। इनकी कटाई द्वारा जितने वृक्ष नष्ट होते है, उससे कही अधिक प्राकृतिक रूप से जगलो मे वृक्ष उत्पन्न भी होते रहते है। अत पर्यावरण सतुलन बना रहता है।

### पशुपालन

अण्डमान निकोबार द्वीप की जनजातियो मे दो आदिम जनजातियो-जारवा एव सेन्टिनली, किसी भी रूप मे पशुपालन नही करती। ये शिकार हेतु कुत्ते भी नही पालते और समूह मे जाकर स्वय ही शिकार करते है। ये लोग अधिकाशत जगलो मे सुअर का शिकार करते है। लेकिन उसको पालते नही। इतना अवश्य है, कि ये सुअर के बच्चो को नही मारते, जिससे भविष्य मे उन्हें ज्यादा सुअर का मास मिल सके। इस प्रकार परोक्ष रूप से ये वन्य पशुपालन करते है। समुद्री जीवो मे ये लोग मछलियो, कछुओ, एव केकडो का शिकार करते है। लेकिन उनका भी पालन नही करते।

अण्डमान निकोबार द्वीप की जनजातियो मे निकोबारी, शोम्पेन, ओगी, एव ग्रेट अण्डमानी जनजाति के लोग ही किसी न किसी रूप मे पशुपालन करते है। सभ्य एव शिक्षित निकोबारी लोग गाय, बैल, बकरी, सुअर, मुर्गी, बतख, कुत्ता आदि पालते है (प्लेट सख्या 30)। जनजातीय उपयोजना के अर्न्तगत सरकार ने इन्हे गाय, बकरी एव सुअर खरीदने हेतु अनेक प्रकार के ऋण, अनुदान एव वित्तीय सहायता प्रदान करती है। गाय, बैल, बकरी खरीदने हेतु ये

लिटिल अण्डमान ओर पोर्टब्लेयर तक जाते हैं। ये लोग इन पशुओं के मास का भी प्रयोग करते हैं। इसलिए इन्हें अधिक सख्या में पालते हैं। गाय के दूध को घरेलू खपत के बाद बेचकर पैसा प्राप्त करते हैं। इसीलिए अब कुछ विदेशी प्रजाति के पशु भी इन्हें सरकार द्वारा दिये जा रहे हैं। मुर्गी एवं बत्तख पालन हेतु इनको सीधे चूजों की आपूर्ति की जाती है तथा उनके चारों हेतु भी वित्तीय सहायता दी जाती है। 2000-2001 में जनजातीय उप-योजना के अर्न्तगत इन्हें डेढ़ लाख रुपये की सहायता उपरोक्त मदों में दी गयी। शिक्षित एवं रोजगार प्राप्त निकोबारी मात्र गाय एवं बकरियाँ ही पालते हैं। जबकि पिछड़े एवं जगली क्षेत्रों में रहने वाले निकोबारी, सूअर, मुर्गी, बत्तख, कुत्ता आदि मुख्य रूप से पालते हैं। ये सूअरों को एक निश्चित स्थान पर रखते हैं जिसे "नोको" कहा जाता है तथा इन्हें दिन में कम से कम दो बार नारियल, पैडीनस एवं अन्य प्रकार का चारा दिया जाता है। सूअर इनके लिए एक प्रमुख सम्पत्ति है, तथा यह सम्मान का प्रतीक भी माना जाता है। चौरा, तरेशा, बामपोका, एवं अन्य द्वीपों में नोको की सख्या काफी है। सरकार द्वारा प्रदान किए गए जानवरों एवं पक्षियों हेतु वार्षिक आधार पर चारे की व्यवस्था कराई जाती है। लेकिन स्वतः पाले गए जानवरों हेतु चारे की व्यवस्था ये लोग जंगल से स्वयं करते हैं। गाय एवं बकरी दूध के लिए, सूअर मास हेतु, बत्तख एवं मुर्गी मास एवं अण्डा दोनों हेतु पाले जाते हैं। दूध, मास तथा अण्डे की खपत ये स्वयं करते हैं, तथा साथ ही इसे दूसरों को भी विक्रय करते हैं। यद्यपि निकोबारी लोग चूहा, जिसे ये "कुमित" कहते हैं, को भूनकर खाते हैं। इसके अलावा विविध प्रकार के पक्षी जैसे— "कालोह", माकूको, काबोब, आदि का भी भोजन करते हैं तथा इगुआना जिसे ये "काब" कहते हैं, का भी मास खाते हैं।



शोम्पेन आदिम जनजाति के लोग ग्रेट निकोबार द्वीप में सीमित हैं। जहाँ ये अपने भोजन हेतु सूअर, एव मुर्गी तथा शिकार हेतु कुत्ता पालते हैं। सूअर केवल मास तथा मुर्गी अण्डे एव मास दोनों हेतु कार्य में लायी जाती है। सरकार द्वारा जनजातीय उपयोजना के अन्तर्गत 2001-2002 में इन्हें 30,000 रु० की बकरियाँ भी प्रदान की गयी हैं तथा 8,000 रु० के सूअरों एव मुर्गियों की आपूर्ति की गयी है, जैसा कि सारणी सख्या 5.2 में स्पष्ट है।

### सारणी सं० 5.2

#### जनजातीय उप-योजनान्तर्गत जनजातीय लोगों को दिये गये पशु 2001-2002

| मद  | मूल्य(लाख रु० में) |
|---|--------------------|
| 1 अण्डमानी जनजाति को प्रदत्त मुर्गिया एव सूअर       | 0 15               |
| 2 अण्डमानी जनजाति को प्रदत्त पालित मुर्गिया         | (0 30+0 30) 0 60   |
| 3 ओगी एव शोम्पेन जनजाति को प्रदत्त बकरियाँ          | 0 60               |
| 4 ओगी एव शोम्पेन जनजाति को प्रदत्त मुर्गिया एव सूअर | 0 15               |

स्रोत वार्षिक आदिवासी उपयोजना 2001-2002 अण्डमान तथा निकोबार प्रशासन, पोर्टब्लेयर- पृष्ठ- C-34,

ओगी जनजाति के लोग लिटिल अण्डमान के डिगांग क्रीक एव साउथबे में केन्द्रित हैं तथा ये भी सूअर, मुर्गी एव



जारवा महिलाओं द्वारा एकत्रण हेतु बेल की टोकरी का निर्माण

प्लेट संख्या-30



निकोबारी एव उनका प्रिय पालतू पशु

कुत्ते को पालते हैं। सूअर एव मुर्गी मास तथा अण्डे हेतु तथा कुत्ता शिकार हेतु पालते हैं। जनजातीय उपयोजना के अर्न्तगत सरकार ने इन जनजातियों को भी बकरी, सुअर एव मुर्गियों की आपूर्ति की है (सारणी सख्या 5 2), तथा इन्हे पालने हेतु चारा भी प्रदान किया जाता है। ये लोग मात्र अपने भोजन के लिए ही पशु-पालन करते हैं, व्यापार हेतु नहीं। बोस के अनुसार ओगी जनजाति के लोग बहुभक्षक होते हैं तथा काफी मात्रा में भोजन करते हैं। अतः सुअर का मास इनके भोजन की प्रधान वस्तु है।

ग्रेट अण्डमानी जनजाति के लोग भी सुअर, बत्तख, मुर्गी एव कुत्ते को पालते हैं। सूअर, मुर्गी एव बत्तख मास एव अण्डे हेतु तथा कुत्ता शिकार हेतु पालते हैं। जनजातीय उप-योजना के अर्न्तगत सरकार ने इन्हे भी बकरियों, सूअर एव मुर्गियों प्रदान की है (सारणी 5 2) तथा इनके चारे की भी आपूर्ति की जाती है। धीरे-धीरे इन जनजातियों को पशुपालन में दीक्षा दी जा रही है, क्योंकि उनके भोजन की आदत के अनुसार पशुओं से सीधे रूप में मास, अण्डा आदि प्राप्त हो जाता है। अतः ये लोग पशुपालन को कृषि की अपेक्षा सरलता से स्वीकार करते हैं। यदि सरकार द्वारा पशुपालन के क्षेत्र में इन जनजातियों को शिक्षा एव सहायता दी जाती रही तो निश्चित रूप से उनकी अर्थव्यवस्था में सुधार आ जायेगा। चूँकि अभी तक इनकी अर्थव्यवस्था मात्र अनेक प्रकार के भोज्य पदार्थों के एकत्रण एव सकलन तक ही सीमित है और इस हेतु ये वर्ष पर्यन्त सपरिवार लगे रहते हैं। यदि पशुपालन से इन्हे आसानी से खाद्य सामग्री उपलब्ध हो जाये तो ये शेष पदार्थ जैसे- दूध, अण्डा, मास आदि विक्रय कर कुछ धन भी अर्जित कर सकेंगे। इस दिशा में सतत प्रयास की आवश्यकता है।

## कृषि

अण्डमान-निकोबार द्वीप समूह की जनजातियों में निकोबारी एव शोम्पेन जनजाति के लोग ही कृत्रिम ढग से बीजारोपण वृक्षारोपण, साग-सब्जियाँ लगाना आदि का काम कर लेते हैं। अन्य जनजातियों में ग्रेट अण्डमानी तथा ओगी जनजाति के लोग भी नारियल एव पैडीनस के वृक्षों को अपनी झोपड़ी के आस-पास लगाते हैं। जारवा एव सेन्टिनली जनजाति के लोग औपचारिक वृक्षारोपण एव साग-सब्जियों की खेती से काफी दूर हैं।

निकोबारी जनजाति के लोग अपने घरेलू बगीचे में जिसे ये "मुईयोम" कहते हैं, में विविध प्रकार के रतालू, पैण्डिनस, केला, पपीता एव गन्ना की खेती करते हैं। ये नारियल को "काओ", पैण्डिनस को "लारोप", सुपाडी को "येह", तथा पान के पत्ते को "पानु" कहते हैं। इनमें से जो सभ्य एव शिक्षित हैं, वे साग-सब्जियाँ जैसे - बैंगन, बीन्स, मूली, भिण्डी, करेला, एव अन्य पत्ती वाली सब्जियों की कृषि घरेलू पैमाने पर करते हैं। इनमें से कुछ अन्नानास, अमरूद, नीबू, एव आम के भी वृक्ष लगाए हुए हैं। इसके अलावा ये कटहल एव कसूरिना तथा कई प्रकार के फूल जैसे- जीनिया, गेदा, गुलाब, एव कुमुदिनी के भी पौधे लगाते हैं। ये लोग सरल ढग से बिना रासायनिक खाद एव कीटनाशकों के इन पौधों की खेती करते हैं। उनकी बागवानी में सिचाई की भी कोई बहुत भूमिका नहीं होती। वास्तव में इनकी बागवानी कृषि स्थानान्तरण प्रकार की होती है। जब एक खेत की उर्वरा समाप्त हो जाती है तो दूसरी जगह जंगल को काट कर एव उन्हें जलाकर पुनः नया खेत तैयार किया जाता है तथा उनमें उपरोक्त पौधों के बीज या पौधे डाले जाते हैं। इस कार्य हेतु कई तुहेत के लोग एक दूसरे का सहयोग करते हैं। इनका फसल प्रतिरूप बहुत निश्चित नहीं है। आवश्यकता अनुसार ये

पौधे बदलते रहते हैं। ये अपने खेतों की निराई लोहे से निर्मित यंत्रों जैसे— साला एव किनरूस द्वारा करते हैं। कभी—कभी ये अपने खेत के पास एक अस्थाई झोपड़ी भी बना लेते हैं। फसलों की बुआई अक्सर जुलाई अगस्त तथा कटाई जिसे स्थानीय भाषा में "किन नीआन" कहते हैं, दिसम्बर या जनवरी में होती है। खेतों की जुताई के लिए ये लकड़ी के हल एव बैल का प्रयोग करते हैं।

हाल ही में कुछ निकोबारी लोग धरेलू स्तर पर धान की भी बुवाई करने लगे हैं। धान का बीज इन्हें बिहार के छोटानागपुर क्षेत्र से आये बिहारी लोगों से प्राप्त हुआ और उन्होंने इन्हें धान लगाने की प्रेरणा दी। कचाल द्वीप में चावल की खेती शुरू हो गयी है।

निकोबारी लोग नारियल, पैण्डिनस एव सुपाडी की भी बागवानी करते हैं। जहाँ पर ये नारियल लगाते हैं उसे "अगल यॉम काओ", कहते हैं। यहाँ पर पायी जाने वाली मिट्टी नारियल के लिए अति उपयुक्त होती है। नारियल की कृषि अधिकांशतः कारनिकोबार, चौरा, तेरेशा, बामपोका, कचाल, कमोर्टा, ट्रि क्रेट एव नानकौरी द्वीपों में होती है। छितपुट रूप से यह ग्रेट निकोबार, लिटिल निकोबार, कोण्डूल तथा अण्डमान में भी पायी जाती है। इसके अलावा सरकार द्वारा भी विविध द्वीपों में नारियल के बागान विकसित किये जा रहे हैं (Fig -5 1A & B) नारियल की रोपाई जून से अगस्त तक हो जाती है तथा यह 8-10 वर्ष में फल देने के लायक होता है। वृक्षों के मध्य की दूरी लगभग 18 फिट के लगभग रखी जाती है। नारियल के वृक्षों के तेज विकास के लिए उनकी जड़ों के ऊपर ऊँचाई तक मिट्टी चढाई जाती है तथा बगीचे को पेड़ों की लकड़ियों एव बॉस की फट्टियों द्वारा घेर दिया जाता है। लेकिन अब बिना घेरे वाले बगीचे, जिन्हें "टाट किन लॉग" कहते हैं, भी प्रायः दिखाई पड़ने लगे हैं।

# ANDAMAN ISLANDS

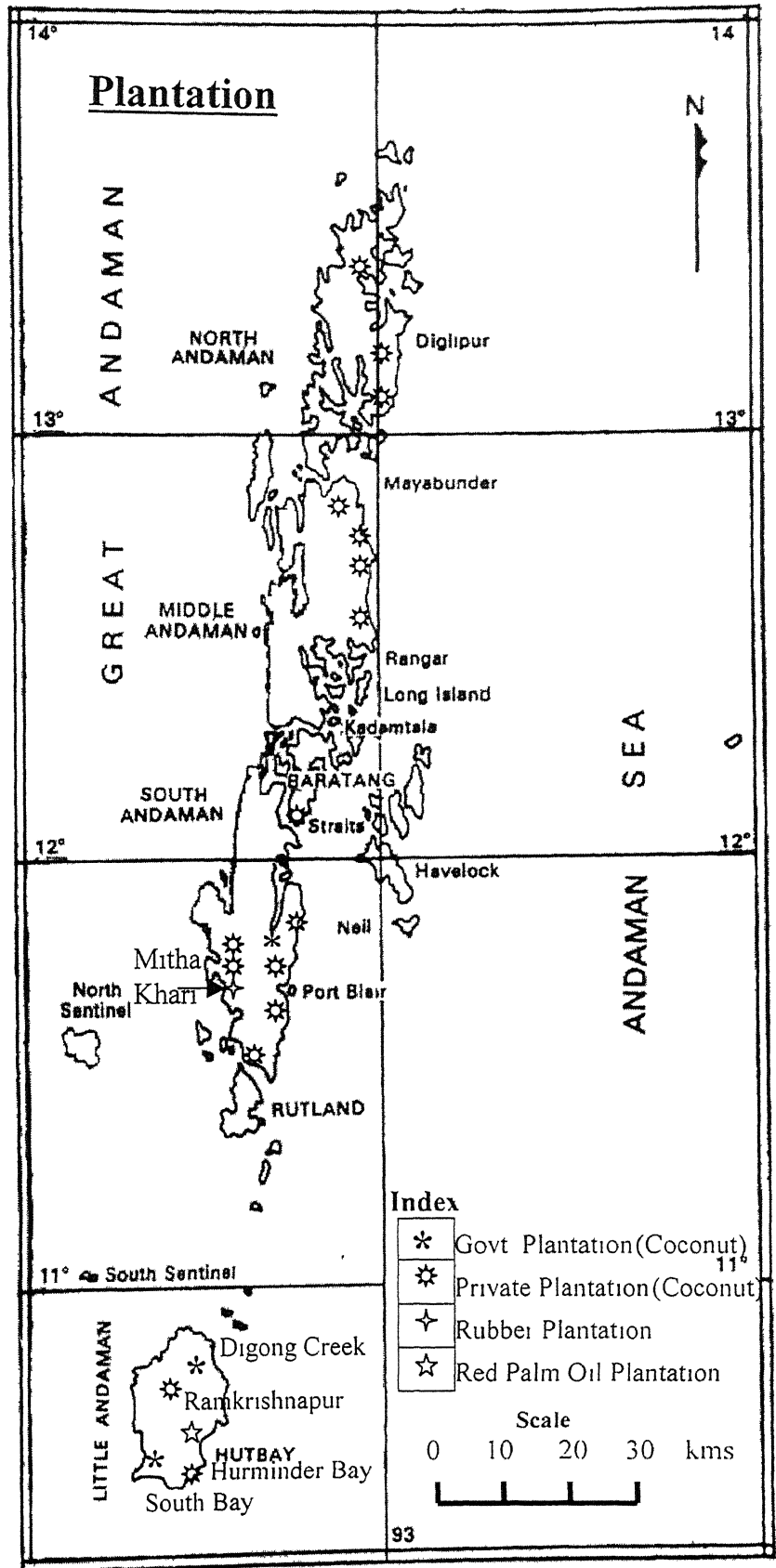
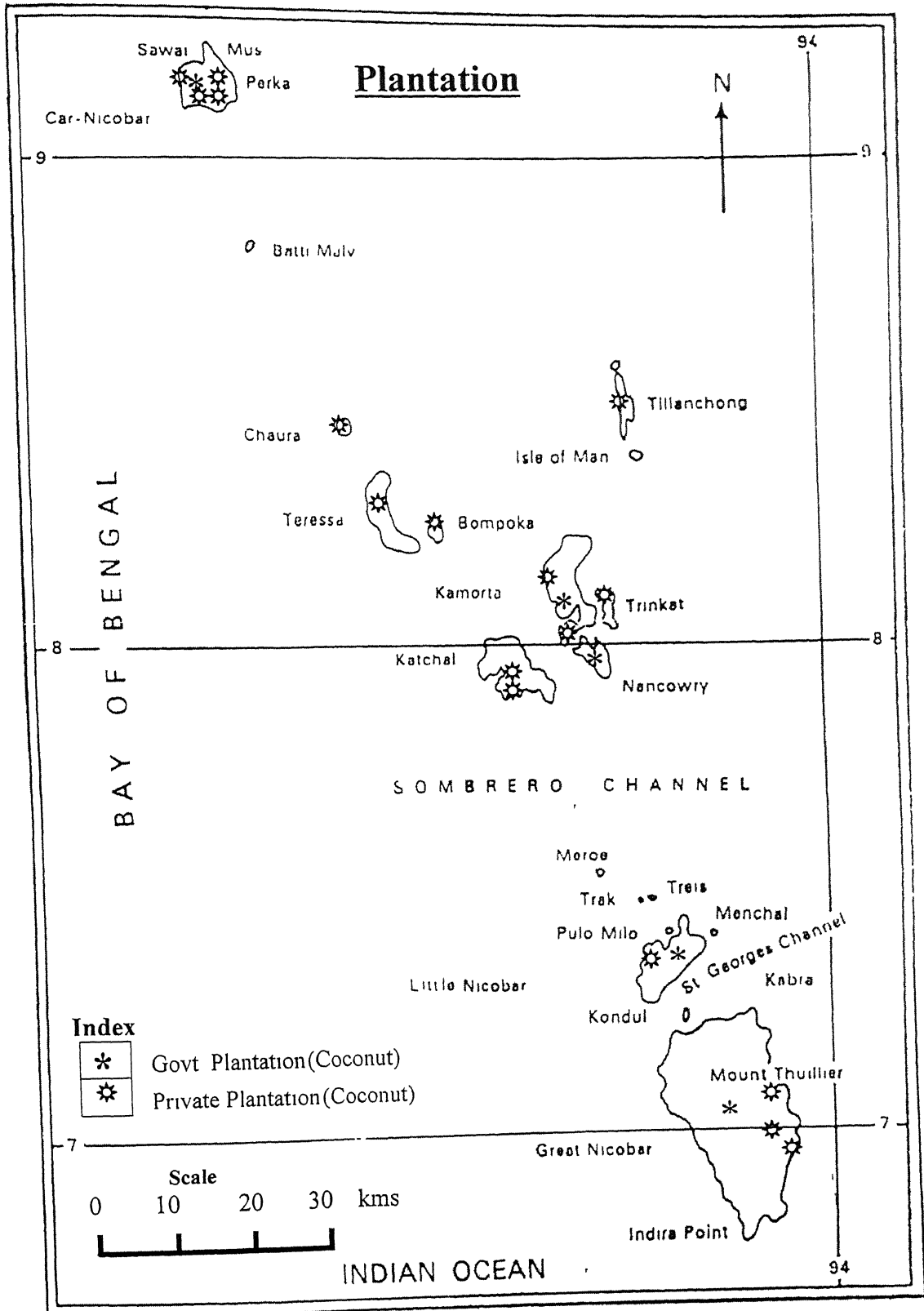

Fig. 5.1 (A)

# NICOBAR ISLANDS



**Fig. 5.1 (B)**

लेकिन इनमें सूअरो एव अन्य पशुओं द्वारा हानि पहुँचाने का भय रहता है। अच्छे नारियल के वृक्ष से वर्ष में लगभग 50 नारियल के फल प्राप्त हो जाते हैं। विविध उपयोग वाले नारियल फलों को अलग-अलग नामों से जाना जाता है जैसे—“तोसाकुक” पूर्ण रूप से पका फल है जो कोपरा बनाने के काम आता है। चुओल अपेक्षाकृत कम पका होता है, लेकिन इससे तेल निकाला जाता है तथा सूअरो को खिलाया जाता है। “कफूत” चुओल से कम पका होता है तथा चावल, केला, टैपीओका को आँटे के साथ मिलाकर खाया जाता है। इससे कम पके फल को “ओक” कहते हैं, जो पीने के काम आता है तथा पाचन क्रिया ठीक रखता है। “कुमो” कच्चा छोटा नारियल होता है, जिसमें गिरी नहीं होती तथा “सेत” नारियल वृक्ष का रस है, जिससे ताड़ी बनायी जाती है।

निकोबारी लोग सुपाडी की भी खेती करते हैं। जहाँ पर सुपाडी का वृक्षारोपण होता है, उस क्षेत्र को “आगल यॉंग येह” कहते हैं। इसकी भी बुवाई जून से अगस्त तक होती है तथा एक महीने में पौध तैयार हो जाती है। समय-समय पर इसकी पीली पत्तियों की छटाई होती रहती है। यह 4-5 वर्षों में फल देने लायक हो जाता है और एक वृक्ष लगभग 30-40 वर्षों तक फल देता रहता है। फलों की तुड़ाई अधिकांशतः जनवरी से अप्रैल तक होती है। जब फल पीला पड़ जाता है तो अपने आप गिरने लगता है अथवा पुरुष लोग उसे तोड़ लेते हैं। महिलाएँ एव बच्चे उसका छिलका निकालकर आधे से काट देते हैं तथा सुखाकर सुपाडी तैयार कर लेते हैं। पहले तो निजी व्यापारी 15-16 रुपये प्रति किलो की दर से सुपाडी खरीद लेते थे, लेकिन अब अण्डमान निकोबार विकास समिति के हस्तक्षेप से सुपाडी की अच्छी कीमत 40-45 रु० प्रति किलो तक प्राप्त हो जाती है।



इसी प्रकार निकोवारी लाग पैण्डीनस कं वृक्ष की भी रोपाई करते है, जो अधिकाशत जुलाई-अगस्त महीन मे होती है इसका वृक्ष 15-20 वर्षो मे तैयार हो जाता है और लगभग 30 वर्षो तक फल देता रहता है। पैण्डीनस का फल निकोबारियो का प्रिय पदार्थ है तथा अन्य जनजातियो के लोग भी इसे बहुत पसन्द करते है।

शोम्पेन जनजाति के लोग अधिकाशत. वृक्ष वाटिका का ही कार्य करते है तथा प्रमुख रूप से पैण्डीनस, कोलोकैसिया, नीबू, केला, मिर्च, तम्बाकू, पान, टेपीओका एव नारियल के वृक्षो की बागवानी तैयार करते है। पैण्डीनस शोम्पेन का प्रमुख भोज्य पदार्थ है। ये पैण्डीनस की पौध अधिकाशत नदी घाटियो या निचले पठारी भागो मे लगाते है, जहाँ पर इनके विकास हेतु उर्वरा मिट्टी प्राप्त होती है। इनकी बुवाई भी जुलाई-अगस्त मे होती है तथा चार-पाँच वर्ष बाद ये फल देने लगते है। ये मुख्यत दो प्रकार के पैण्डीनस की किस्मे लगाते है-एक किस्म मानसून के समय तथा दूसरी ग्रीष्म ऋतु के समय तैयार हो जाती है, जिससे इन्हे वर्ष पर्यन्त पैण्डीनस का फल खाने को मिलता रहता है। मानसून पैण्डीनस लाल रग का होता है तथा इसकी मुख्य किस्मे सैण्डी पैण्डीनस, पोल पैण्डीनस, रातन पैण्डीनस, मेगापॉड पैण्डीनस, ऐक्सपैण्डीनस, एव क्रेब पैण्डीनस है। ग्रीष्म कालीन किस्म सफेद रग की होती है, जिसमे मुख्य है बौना पैण्डीनस, मुलेट पैण्डीनस एव मिरर पैण्डीनस। ये पैण्डीनस का बागान आपसी सहयोग से पूरे समुदाय के लिए तैयार करते है, जिस पर सभी का समान अधिकार होता है। लेकिन कभी-कभी अपनी झोपडी के पास निजी उपयोग हेतु भी पैण्डीनस का वृक्ष लगा देते है। इस वृक्ष मे पैण्डीनस की पत्ती को एक लकडी द्वारा उसके जड से बाँध दिया जाता है, जिसका तात्पर्य होता है, यह निजी उपयोग के लिए है जिससे दूसरा उसके फल को नही तोडता। पैण्डीनस के फल

के पक जाने पर पुरुष एव महिलाए उसे तोड़ लेंते हैं तथा महिलाए छूरी से उसकी गुठली को निकाल देती है। उसकी गुठली को उबाल लिया जाता है और उसमें से गुदा निकाल लिया जाता है। पूरे गुदे को माडकर एक बडी लोई (4-5 कि० ग्रा०) बना ली जाता है तथा उसे झोपडी के अन्दर लटका दिया जाता है। यह 20-30 दिन तक खाने योग्य बनी रहती है। इस गुदे का उपयोग ये शहद के साथ सूअर के मास एव मछली खाने में करते हैं।<sup>14</sup>

कोलोकैसिया भी सामुदायिक बागानों में ही लगाया जाता है। शोम्पेन लोग इसकी कन्द को उबालकर खाते हैं। सूअरों से बचाव के लिए इन बागानों के चारों ओर घेरा डाल दिया जाता है। हरी मिर्च की खेती ये अपनी झोपड़ियों के पास ही करते हैं। ये मिर्च को सूअर के मास के साथ उबालकर उथवा सलाद के रूप में प्रयोग करते हैं। शोम्पेन लोग छोटी बाटिकाओं में नीबू की भी खेती करते हैं तथा पानी में मिलाकर नीबू के रस को प्रतिदिन पीते हैं। इसका मुख्य कारण यह है कि ये सूअर का मास एव मछली उपलब्ध होने पर बहुत ज्यादा खा लेते हैं तथा पाचन क्रिया ठीक करने के लिए नीबू का उपयोग करते हैं। नीबू की पौध भी जुलाई अगस्त में लगायी जाती है तथा 2-3 वर्ष के अन्दर इनमें फल आने लगता है। अधिकांशतः नीबू के फल दो मौसमों—वर्षात एव ग्रीष्म में मिलते हैं। अतः वर्ष पर्यन्त शोम्पेनों को नीबू उपलब्ध रहता है। इसके अलावा शोम्पेन नीबू को निकोबारियों को भी अन्य सामानों के बदले दे देते हैं। शोम्पेन जनजाति के लोग पान एव तम्बाकू के भी शौकीन होते हैं। अतः ये अपनी झोपड़ी के पास पान की लताएँ एव तम्बाकू के पौधे भी निजी उपयोग के लिए लगाते हैं। इन दोनों पौधों की पत्तियाँ ही काम आती हैं। अतः सावधानी पूर्वक इनकी देखरेख की जाती है। चूँकि यहाँ पर शराब उपलब्ध नहीं है और न ही ताड़ी प्राप्त होती है। अतः पान

एव तम्बाकू इनके मुख्य शौक एव नशा है। इसे ये चूने में मिलाकर खाते हैं। आगन्तुको भी ये पान तम्बाकू भेट करते हैं।

शोम्पेन लोग तटीय क्षेत्रों में नारियल का भी बागान तैयार किये हुए हैं। यद्यपि ये नारियल के पौधे खुद तैयार नहीं करते, बल्कि ये इसे निकोबारियों एव सरकारी सस्थाओं द्वारा प्राप्त करते हैं। ये धीरे-धीरे नारियल का पानी एव उसकी गिरी का उपयोग करने लगे हैं। लेकिन अभी भी नारियल इनमें बहुत कम लोकप्रिय है। अतः नारियल के वृक्ष इनके आवासों के आस-पास छित-पुट रूप में ही दिखाई पड़ते हैं।

शोम्पेनी जनजाति के लोग यद्यपि स्वयं मधुमक्खी पालन नहीं करते। फिर भी ये शहद का बहुत अधिक उपयोग करते हैं। इसके लिए ये जंगल में बड़े वृक्षों में अपने दाव से काटकर कोटर तैयार कर देते हैं। एक दो महीने के अन्दर मधुमक्खियाँ इन कोटरों को अपने निवास का उपयुक्त स्थल बना लेती हैं तथा यहाँ पर शहद के छत्ते निर्मित कर लेती हैं। जब छत्ता शहद से भर जाता है, तो शोम्पेनी लोग पेनागा वृक्ष की पत्तियों को छत्ते पर कई बार घुमाते हैं तथा पत्तियों को चबाकर उसके रस को छत्ते पर थूक देते हैं। इसकी गंध से मधुमक्खियाँ भाग जाती हैं तथा ये लकड़ी की बाल्टी में शहद इकट्ठा कर लेते हैं। इस प्रकार ये पूरे वर्ष की शहद की खपत हेतु जंगलों में शहद का एकत्रण करते रहते हैं एव वृक्षों में कोठरे बनाकर मधुमक्खी पालन में सहयोग करते रहते हैं।

ओगी एव ग्रेट अण्डमानी जनजाति के लोग क्रमशः लिटिल अण्डमान एव स्ट्रेट द्वीप में केन्द्रित हैं। ये लोग अण्डमान आदिम जनजाति विकास समिति एव अण्डमान निकोबार प्रशासन द्वारा सरक्षित नारियल के बागानों में मजदूरों के रूप में काम करते हैं। लिटिल अण्डमान में ओगी जनजाति के लोगों से नारियल के

बागानो मे काम लेने वाली एव उन्हे शोधण से सुरक्षा प्रदान करने वाली सस्था ओगी बहुउद्देश्यीय सहकारी समिति है (प्लेट सख्या 12)

इसी प्रकार स्ट्रेट द्वीप मे ग्रेट अण्डमानी जनजाति के लिए भी एक बहुउद्देश्यीय सहकारी समिति बनायी गयी है। ये समितियाँ लिटिल अण्डमान एव स्ट्रेट द्वीपो मे ओगी एव ग्रेट अण्डमानी जनजातियो से नारियल के बागानो मे वृक्षारोपण, खुदाई, वृक्षो पर मिट्टी चढाना, पीली पत्तियो एव फलो की तुडाई, ढुलाई, कटाई आदि कार्यों मे काम लेते है तथा इसके बदले इन्हे खाद्य सामाग्री वस्त्र आदि प्रदान किये जाते है। साथ ही प्रति व्यक्ति रू0 2 50 प्रति नारियल की दर से इनके खाते मे इन समितियो द्वारा जमा किया जाता है। इस प्रकार अभी तक इनके खातो मे 40-50 हजार रूपये जमा हो चुके है। लेकिन इन्हे मुद्रा की जानकारी कम होने से अभी ये इन पैसों के उपयोग से वचित है। शिक्षित एव सभ्य हो जाने पर सरकार इन्हे यह मुद्रा वापस कर देगी या इनके व्यक्तिगत खर्च जैसे आवास, वस्त्र आदि मे खर्च करेगी। इन नारियल बागानो मे काम करते रहने से अब इन्हे भी नारियल के पौधे लगाने एव देख-भाल करने की जानकारी प्राप्त हो गयी है। अत मुख्य भोजन होने के कारण अब ये भी नारियल एव पैन्डीनस के वृक्ष अपनी झोपडी के आस-पास लगाने लगे है। इसके अलावा ये अन्य किसी प्रकार की कृषि या फसल उगाना नही जानते।

जारवा जनजाति एव सेन्टिनली जनजाति के लोग अभी-भी शिकारी एव एकत्रण जैसी पाषाण कालीन आदिम स्थिति मे है। अत इन्हे बागवानी एव फसल उगाने जैसे कार्यों की बिल्कुल जानकारी नही है। सरकार द्वारा जारवा जनजाति के लोगो को वृक्षारोपण सिखाने हेतु कई बार नारियल की पौध प्रदान की गयी। लेकिन उन लोगो ने इसका न तो रोपण किया और नही उससे कोई

लाभ प्राप्त किया। सेन्टिनली जनजाति के लोग भी पूर्ण आदिम अवस्था में हैं जिनसे अभी तक कोई सम्पर्क नहीं हो सका है। अत वे भी कृषि एवं बागवानी जैसे कार्यों से काफी दूर हैं।

### उद्योग एवं व्यापार:

अण्डमान-निकोबार द्वीप की जनजातियों में सर्वाधिक सभ्य एवं शिक्षित निकोबारी जनजाति के लोग ही हैं। सरकारी प्रयास एवं निकोबारी जनजाति के सम्पर्क में रहने के कारण कुछ शोम्पेन भी बाहरी लोगों से सम्पर्क कर कुछ सुधरने लगे हैं। ओगी एवं अण्डमानी जनजाति के लोग नारियल के बागानों में विविध प्रकार के कार्य करते हुए थोड़ा बहुत सुधरने लगे हैं। लेकिन जारवा एवं सेन्टिनली जनजाति के लोग आज भी शिकार एवं एकत्रण जैसी आदिम अवस्थाओं में ही हैं। अत इन जनजातियों में वर्तमान उद्योगों को लगाने एवं चलाने हेतु न तो शिक्षा-दीक्षा एवं ज्ञान है और न ही इनके पास पूँजी, तकनीकी, साधन आदि हैं। इस प्रकार इनके उद्योग एवं व्यापार का विश्लेषण वर्तमान अद्यौगिक एवं व्यापारिक परिदृश्य के सदर्भ में न होकर पिछड़ी आदिम जनजातीय अर्थव्यवस्था के सदर्भ में किया गया है।

अण्डमान-निकोबार द्वीप में अनेक प्रकार के वृक्ष, फल, फूल, कन्द-मूल जगली जानवर, समुद्री जीव अनेक प्रकार की समुद्री वस्तुएँ आदि पायी जाती हैं। इनके आधार पर कुछ जनजातीय समूहों ने विविध प्रकार की वस्तुओं को निर्मित करने में कुशलता प्राप्त की है। ये वस्तुएँ विविध उपयोग की हैं तथा अण्डमान निकोबार द्वीप में आने वाले पर्यटक भी इनके प्रति आकर्षित हो रहे हैं। अत इन वस्तुओं के निर्माण एवं विपणन हेतु मार्ग प्रशस्त हुआ है। निकोबारी जनजाति सभ्य एवं शिक्षित होने के कारण अब धीरे-धीरे इसका लाभ लेने लगी है। शिक्षा-दीक्षा एवं जागृति के अभाव के कारण

अन्य जनजातियाँ अत्यन्त पिछड़ी एव आदिम अवस्था में हैं। अतः उनमें इन कार्यों का कोई स्वरूप प्राप्त नहीं होता।<sup>15</sup>

अण्डमान-निकोबार द्वीपों में नारियल वृक्ष के विकास हेतु उपयुक्तम दशाये उपलब्ध है। परिणामस्वरूप यह यहाँ बड़े पैमाने पर उगाया जा सकता है और इसके लिए सतत प्रयास भी चल रहा है। निकोबारी लोग अपने नारियल बागान तैयार कर रहे हैं तथा सरकार भी अपने बागानों के माध्यम से इस उद्योग हेतु उन्हें प्रेरित कर रही है। निकोबारी जनजाति के लोगों द्वारा नारियल की कृषि अच्छे स्तर पर की जाती है, जिससे नारियल के विविध उत्पादों के विक्रय से इनमें कुछ उद्यमिता विकसित हो रही है। नारियल की पत्तियों, फलों, गिरी, आदि के विक्रय द्वारा इन्हें अच्छा पैसा मिल जाता है। पत्तियों से झाड़ू एव चटाई, नारियल के जूट से गद्दे, डोरी चटाई एव फुटरेस्ट, कच्चे नारियल फल से पेय एव सूअरों का चारा तथा उसकी गिरी से तेल एव औषधि निर्माण आदि औद्योगिक कार्य सम्पादित किये जाते हैं। धीरे-धीरे इन वस्तुओं का उपयोग राष्ट्रीय एव अन्तराष्ट्रीय बाजारों में बढ़ता जा रहा है। परिणाम स्वरूप नारियल की कृषि में विस्तार की संभावना बढ़ती जा रही है। इसीलिए निकोबारी लोग भी नारियल की कृषि की ओर ज्यादा ध्यान दे रहे हैं। यहाँ सर्वाधिक नारियल कार निकोबार, ट्रिंकेट, कचाल, आदि द्वीपों में होता है। ग्रेट निकोबार एव अण्डमान द्वीपों में भी नारियल उगाया जाने लगा है। यहाँ से नारियल के व्यापार का पूरा संचालन इलोन हिलेन लिमिटेड (E.H.L.) निकोबार द्वारा होता है। यह संस्था गुजराती व्यापारी जाडवेट द्वारा यहाँ स्थापित की गयी थी। यहाँ से नारियल सम्बन्धी सम्पूर्ण व्यापार इसी संस्था द्वारा सम्पादित होता है।

निकोबारियों का दूसरा उद्यम सुपाड़ी का विक्रय है। इनके पास सुपाड़ी के भी बागान हैं जिनका सम्पूर्ण संचालन

एव विक्रय उपरोक्त सस्था द्वारा ही होता है। सुपाडी की गिरी 40-45 रूपया प्रति किग्रा० की दर से बिकती है, जो इन्हे अच्छा पैसा दे देती है। यहाँ से भारी मात्रा मे सुपारी का निर्यात किया जाता है।

निकोबारी लोग अपने घरेलू खपत के अलावा भी अब इन्जन चालित नावो एव अच्छी जालो एव लाइनर द्वारा समुद्री क्षेत्र मे विविध प्रकार की मछलियों प्रभूत मात्रा मे पकडते है। भारत मुख्य भूमि मे इनकी अच्छी माँग है। अत निकोबारी लोग इन मछलियो का निर्यात एव विक्रय कर अच्छा पैसा कमाते है। निर्यात होने वाली मुख्य मछलियो मे सार्डीन, एचोवीज, बैराकुडा मीन, डोराव, मैकरेल, बॉगडा, टुनी मुलेट, सिल्वर, बेली, शार्क, झीगा, कानेक्स, हिल्सा आदि है।

निकोबारी लोग विविध प्रकार की इमारती लकडियो-पैडाक, गर्जन, चुई आदि से नौकाओं का भी निर्माण करते है। कचाल द्वीप के लोग नौका निर्माण मे कुशल माने जाते है। इसके बाद कारनिकोबार, चौरा एव कोकुल द्वीप के लोग भी अच्छी नौकाए बनाते है। ये अब दूसरे लोगो को भी नौकाए बेचते है। इनकी नौकाए मुख्यत तीन प्रयोजनो के लिए होती हैं<sup>16</sup> जो निम्न है- (1) मछलियों पकडने के लिए (2) अन्तरद्विपीय यातायात के लिए एव (3) नौका दौड के लिए। निकोबारी जनजाति के लोग अस्त्र कला मे भी कुशल है। आदि काल से ही इन लोगो मे अस्त्रो का प्रयोग होता रहा है। ये विविध प्रकार के अस्त्र लोहे से तैयार करते है। ये बहुत ही खतरनाक एव भयकर प्रकार के अस्त्र जैसे धनुष-तीर, भाला, हारपून आदि बनाते है तथा अन्य जनजातियो एवं लोगो को भी विक्रय करते हैं।

चौरा द्वीप मे विविध प्रयोजनो हेतु चौडे मुह वाले अनेक प्रकार के मिट्टी के बर्तन बनाये जाते हैं। ये बर्तन 9-10 इच से लेकर 27-28 इच तक होते है। ये चावल एव मास पकाने,

मछलियाँ बनाने, पानी गरम करने एव अण्डे रखने एव उबालने, साग-भाजी बनाने आदि के काम आते हैं। निकोबारी एव अन्य द्वीपों के लोग भी जाकर वहाँ से बर्तन खरीदते हैं, जिससे इन्हें अच्छी आय हो जाती है। इसके अलावा निकोबारी लोग अनेक प्रकार की धरेलू वस्तुएँ जैसे- कुर्सियाँ, मेज, चारपाई, डलिया, टोकरियाँ, चटाइयाँ तथा अनेक कला वस्तुएँ विशेष रूप से समुद्री शखों एव कौड़ियों से बनाते हैं। इनमें शख, माला, आभूषण, झालर, टेबल लैम्प आदि मुख्य हैं। इसके अलावा निकोबारी जनजाति के लोग शिक्षित एव सभ्य होने के कारण अनेक सरकारी नौकरियों जैसे-अध्यापक, डाक्टर, कम्पाउण्डर, ड्राइवर, चपरासी, चौकीदार आदि के रूप में लग गए हैं, तथा धीरे-धीरे अण्डमान-निकोबार के प्रत्येक भाग एव भारत मुख्य भूमि में भी जाने लगे हैं। इन्हें भारतीय सेना में प्रवेश पाने की भी सुविधा प्राप्त है। इसके अलावा ये नाई, धोबी, मोची, बढई, दर्जी आदि का भी कार्य करते हैं और उससे भी इनकी आय होती है। इस प्रकार उपरोक्त विवेचन से यह स्पष्ट है कि निकोबारी जनजाति के लोगों में उद्यमिता एव व्यापार की प्रवृत्ति धीरे-धीरे विकसित हो रही है, जिससे उनके क्रिया कलाप का भी विविधीकरण एव विस्तार हो रहा है।

शोम्पेन जनजाति के लोगों में उद्यमिता का आभाव है। यद्यपि ये भी विविध प्रकार के कार्य जैसे-पैण्डिनस, कोलोकैसिया, नीबू, मिर्च, पान, एव तम्बाकू के वृक्ष एव पौधों लगाते हैं। साथ ही विविध प्रकार के जानवरों एवं समुद्री जीवों का शिकार तथा जंगलों से शहद का एकत्रण करते हैं। लेकिन शिक्षा एव जानकारी के आभाव के कारण इनमें उद्यमिता एव व्यापार की प्रवृत्ति विकसित नहीं हो सकी है। भोजन प्राप्त कर लेने के बाद ये आत्म केन्द्रित हो जाते हैं और बाहरी दुनिया से सम्पर्क नहीं रखना चाहते। इसके कारण इनकी अर्थव्यवस्था मात्र इनके भोज्य पदार्थों की आपूर्ति तक ही सीमित



है। घरेलू खपत से अधिक यदि कोई वस्तु उपलब्ध है, तो ये निकोबारी जनजाति से किसी अन्य वस्तु के लिए बदल लेते हैं। इस तरह इनकी वस्तु-विनिमय आधारित अर्थव्यवस्था है। ये निकोबारियों को पैडीनस के फल, नीबू, एव शहद देते हैं तथा इसके बदले उनसे अस्त्र, कुत्ते, दाँव, तम्बाकू, ताड़ी आदि प्राप्त करते हैं।

ओगी जनजाति के लोग भी पूर्णतया आदिम स्थिति में हैं तथा अशिक्षित एव असभ्य हैं। अतः इनमें भी उद्यमिता एव व्यापारिक प्रवृत्ति का आभाव है लेकिन ये लोग अपने विविध प्रयोजनों हेतु अस्त्रों, यंत्रों, पात्रों एव नावों का स्वयं ही निर्माण करते हैं। इनकी नावे अच्छी, ठोस, लम्बी एव गहरे समुद्रों में जाने लायक होती हैं। कारीगरी की दृष्टि से भी ये अच्छी मानी जाती हैं। लेकिन अभी तक ओगियों की किसी भी वस्तु का व्यापारिक महत्व नहीं है और न ही इनका किसी प्रकार का विनिमय होता है।

इसके अलावा ग्रेट अण्डमानी, जारवा एव सेटिनली जनजाति के लोग भी आदिम एव असभ्य हैं, जिससे उनमें भी उद्यमिता एव व्यापार का आभाव है। ये लोग भी अपने जरूरत की लगभग सभी वस्तुएँ जैसे-अस्त्र, पात्र, झोपड़ी आदि स्वयं ही निर्मित करते हैं। लेकिन इनमें से किसी का आर्थिक एवं व्यापारिक महत्व नहीं है। सरकार, स्थानीय प्रशासन, विविध प्रकार की समितियाँ एव स्वैच्छिक संगठन विविध द्वीपों पर अपने कार्यालय स्थापित किये हैं तथा उपरोक्त पाँचों आदिम जनजातियों को वर्तमान विश्व की वस्तुओं, रहन-सहन, शिक्षा, संस्कृति, व्यापार, प्रतियोगिता आदि से परिचित कराने हेतु सतत सलग्न एव प्रयत्नशील हैं। लेकिन अभी तक इस दिशा में इन्हें कोई महत्वपूर्ण सफलता प्राप्त नहीं हुई है। फिर भी यदि ये प्रयास ईमानदारी से लगातार जारी रहे, तो निसंदेह अगले दस वर्षों में इस दिशा में सफलता प्राप्त हो सकती है।

## सदर्भ सूची

- 1 Mishra, B N & Shukla V 1999 Tribal Development in India Retrospect and Prospect, in The Tribal Scene in Jharkhand
- 2 Ibid P 25
- 3 Ibid P 25
- 4 Justin, A 1990 The Nicobarese, Sea Gull Books, Culcutta, P 80
- 5 Awaradi, S.A 1990 Master Plan, Andaman & Nicobar Administration P 58
- 6 Sarkar, J 1990 The Jarwa, Sea Gull Books, Colcutta, P 21
- 7 Bose, S 1984 Economy of the Onge of Little Andman in Island Culture of India, Reddy, G P & Sudarsan, V. P.64.
- 8 Pandit, T N 1990 The Sentinelese, Sea Gull Books, Culcutta, P P 18-20
- 9 Nandan, A P 1993 The Nicobarese of Great Nicobar, Gyan Publishing House, New Delhi, P 38
- 10 Sarkar, J 1990 The Jarwa, op cit P 23
- 11 Bose, S 1984 Island Culture of India, op cit P.65
- 12 Pandit, T N 1990 The Sentinelese, Sea Gull Books, Culcutta, P P 18-20
- 13 Bose, S 1984 Island Culture of India, op cit P 72
- 14 Awaradi, S A 1990 Master Plan, op.cit P 54.
- 15 Mishra, B.N & Shukla, V. 1999 . op.cit. P.25
- 16 Singh, R P 1982 Andman & Nicobar Islands, Ministry of Information & Broadcasting, New Delhi, P.116

## अध्याय -6

### जनजातीय विकास : विवरण एव समस्यायें

#### प्रस्तावना

हजारों वर्षों तक विविध प्रकार की भारतीय जनजातियाँ, देश के अनेक पर्वतीय एव जगली क्षेत्रों में, मैदानी क्षेत्रों की आधुनिक सभ्यता एव चमक-दमक से दूर पूर्ण पृथकता में ही जीवन यापन करती रही हैं।<sup>1</sup> भौतिक एव सांस्कृतिक पृथकता में ही जनजातीय जनसंख्या एव संस्कृति का विकास हुआ। यद्यपि इनकी संस्कृति में कोई गुणात्मक विकास नहीं हुआ। फिर भी इन्होंने अपने समाज एव संस्कृति को बाहरी आक्रमण से बचाये रखा। गुहा के अनुसार<sup>2</sup> पूर्ण पृथकता में कभी प्रगति एव विकास नहीं हो सका बल्कि इससे स्थिरता एव विनाश ही हुआ है चाहे वे जानवर रहे हों अथवा मानव। मानव समाज का इतिहास यह स्पष्ट रूप से प्रदर्शित करता है कि विश्व में सर्वत्र सभ्यताओं का निर्माण विविध वर्गों के लोगों के आपसी संपर्क एव अन्तर्क्रिया द्वारा हो सका है और यही सभ्यता की प्रगति हेतु प्रमुख संचालक शक्ति रही है। प्रारम्भ में कुछ इसाई धर्म प्रचारकों, हिन्दू समाज के लोगों एव व्यापारियों के माध्यम से विविध क्षेत्रों में जनजातियों से सम्पर्क होना प्रारम्भ हुआ। लेकिन आदिम जनजातियाँ अब भी बाहरी लोगों के सम्पर्क से दूर थीं। स्वतंत्रता के पश्चात् भारत सरकार के प्रयासों से विविध क्षेत्रों में रहने वाली जनजातियों के सामाजिक-आर्थिक विकास हेतु प्रयास प्रारम्भ हुआ। परिणामस्वरूप भारतीय मुख्य भूमि तथा अण्डमान एव निकोबार द्वीप समूह के जनजातीय क्षेत्रों में अनेक प्रकार के विकास कार्यक्रम संचालित किए गए। विकास कार्यक्रमों एव योजनाओं के माध्यम से मानवशास्त्रियों, प्रशासकों, समाजसुधारकों, एव धर्मप्रचारकों का प्रवेश जनजातीय क्षेत्रों में बढ़ने लगा। साथ ही अनेक विकास कार्यों जैसे - सड़क निर्माण, प्राथमिक विद्यालय स्वास्थ्य केन्द्र आदि से सम्बन्धित अधिकारियों एव सस्थाओं की स्थायी स्थापना भी इन क्षेत्रों में कर दी गयी। प्रारम्भ में ऐसा प्रतीत हुआ कि इन विकास कार्यक्रमों के माध्यम से भारतीय

मुख्य भूमि एव अण्डमान-निकोबार द्वीप की जनजातियों के सामाजिक-आर्थिक विकास में आशातीत सफलता मिलेगी। लेकिन लगभग 50 वर्षों के विकास कार्यों पश्चात् उन्हें कुछ शिक्षा एव स्वास्थ्य की सुविधाएँ, खाने-पीने की सामग्री, कपड़े एव बर्तन आदि तो प्राप्त हो गए हैं, लेकिन उनकी जनसंख्या में निरन्तर ह्रास, पारिवारिक विघटन, नई बिमारियों के प्रकोप, सांस्कृतिक विशिष्टता का विनाश, अवरोधक क्षमता का ह्रास, आदि जैसी नई समस्याएँ उत्पन्न होने लगी हैं, जो हमें अपने विकास कार्यक्रमों का पुनरावलोकन करने हेतु विवश करती हैं।<sup>3</sup> प्रस्तुत अध्याय में अण्डमान-निकोबार की जनजातियों के विकास हेतु संचालित कार्यक्रमों एव योजनाओं का विवरण खण्ड-अ में तथा उनकी प्रमुख समस्याओं का विवेचन खण्ड-ब में किया गया है।

### विकास उपागम :

अनेक मानवशास्त्रियों, नियोजकों, प्रशासकों, एव समाजशास्त्रियों ने जनजातीय समस्याओं को विविध दृष्टिकोणों एव सदर्थ में देखने का प्रयास किया है। इन दृष्टिकोणों एव उपागमों को निम्नलिखित पाँच भागों में विभक्त किया जा सकता है।

- (1) यथा स्थिति एव पुनरुत्थानवाद उपागम।
- (2) पृथक्तावाद एव परिरक्षण उपागम।
- (3) स्वागीकरण एव समन्वयन उपागम।
- (4) विकास उपागम।
- (5) सामाजिक अभियांत्रिकी उपागम।

प्रथम उपागम के अर्न्तगत इस तथ्य पर बल दिया जाता है, कि जनजातियों से बाहरी लोगों के सम्पर्क को प्रतिबन्धित कर दिया जाय, तथा जनजातीय क्षेत्रों में बाहरी लोगों के प्रवेश को भी बन्द किया जाय। इससे विविध प्रकार की जनजातियों की यथास्थिति बनी रहेगी, उनकी सांस्कृतिक पहचान यथावत रहेगी तथा वे अपने पर्यावरण में मुक्त रूप से अपने आप ही विकसित होते रहेंगे। इस उपागम की अनेक आलोचनाएँ हुई हैं। क्योंकि आज की

विकसित होती हुई मानव सभ्यता के परिप्रेक्ष्य में जनजातीय मानव वर्ग को विकास प्रक्रिया में उसके हिस्से से वंचित करना महान अपराध होगा।

दूसरा उपागम भी पहले के ही समान है तथा यह भी जनजातियों के भौतिक एवं सांस्कृतिक पृथक्त्व को परिरक्षित करने पर बल देता है। वेरियर एल्विन<sup>4</sup> ने इसे "नेशनल पार्क सिद्धान्त" कहा है, जो उन्होंने वैगा एवं गोड जनजातियों के सन्दर्भ में प्रस्तावित किया था। इसके अनुसार जनजातीय क्षेत्रों को जीव-जन्तुओं के अभयारण्य के समान चारों ओर से घेर देना चाहिए तथा बाहरी लोगों का प्रवेश पूर्ण रूप से बन्द कर देना चाहिए, जिससे वे अपने क्षेत्र एवं पर्यावरण में पूर्ण स्वतंत्रता एवं प्रसन्नता के साथ विचरण कर सकें। इसकी भी आलोचना अनेक विद्वानों ने की है।

तीसरे उपागम को काफी लोगों ने स्वीकार किया और इस उपागम का शुभारम्भ स्वतंत्रता के पश्चात् मानवतावादी विकास नीति के अन्तर्गत किया गया। इसके अन्तर्गत भारतीय जनजातियों की समस्याओं को भौतिक एवं सांस्कृतिक पृथक्ता का परिणाम माना जाता है। अतः उसका समाधान करने हेतु विविध जनजातीय वर्गों एवं समूहों को निकटवर्ती गैर जनजातीय समूहों से सम्पर्क स्थापित करने एवं उनसे आदान-प्रदान का व्यवहार स्थापित करने के लिए प्रोत्साहित किया जाना चाहिए। इस प्रकार धीरे-धीरे विविध जनजातीय वर्ग अपने निकटवर्ती गैर जनजातीय मानव समुदायों से घुल-मिल जायेंगे एवं उनमें समन्वय स्थापित हो जायेगा, जिससे कालान्तर में जनजातियों को भी वर्तमान आर्थिक-सामाजिक विकास का लाभ मिल सकेगा।<sup>5</sup> भारत मुख्य भूमि की अनेक जनजातियों एवं अण्डमान-निकोबार द्वीप की कुछ जनजातियों के सम्बन्ध में यह प्रयास हुआ। लेकिन अब इसके लाभ कम एवं हानि ज्यादा दिखाई पड़ रही है। क्योंकि गैर जनजातीय लोग इनका सामाजिक-आर्थिक शोषण करने लगे हैं।

चौथा विकास उपागम जनजातियों को देश की मुख्य विकास धारा से जोड़ने पर बल देता है। इसके अन्तर्गत जनजातियों को सामाजिक-आर्थिक प्रक्रिया से जोड़ने हेतु जनजातीय क्षेत्रों में आधारभूत सुविधाओं का समुचित प्रावधान करना आवश्यक है।<sup>6</sup> एतदर्थ इन क्षेत्रों में अल्पकालिक एवं

दीर्घकालिक नियोजन द्वारा मार्गों का निर्माण, विद्यालय एवं कालज, अस्पताल, लोक सस्थाएँ, छोटा बाजार आदि की स्थापना करना उपयुक्त एवं लाभकारी कदम माना गया है। लेकिन जिन जनजातीय क्षेत्रों में ये सुविधाएँ प्रदान की गयी हैं, उन जनजातियों को न तो इसका लाभ ही मिल सका है और न ही उनकी समस्याओं का समाधान ही हुआ है। बल्कि इससे कुछ नई समस्याएँ उत्पन्न हो गयी हैं।

सामाजिक अभियांत्रिकी उपागम के अर्न्तगत जनजातीय क्षेत्रों हेतु उनकी सामाजिक-राजनैतिक इच्छाओं की सतुष्टि एवं विकास तथा उनके सामाजिक उन्नयन हेतु ऐसे सतुलित कार्यक्रमों के निर्माण पर बल दिया जाता है, जिससे कि उस क्षेत्र के जनजातीय एवं गैर जनजातीय दोनों मानव वर्गों का सम्यक विकास हो तथा उन दोनों में कोई विरोधाभास या प्रतियोगिता न विकसित हो।

## खण्ड -अ

### जनजातीय विकास विवरण .

भारतीय जनजातियों के विकास हेतु स्वतंत्रता के पश्चात् अनेक प्रयास किए गए, जिनमें मुख्य हैं—(1) विशेष बहुउद्देश्यीय जनजातीय विकास खण्ड (2) जनजातीय विकास खण्ड (3) जनजातीय उपयोजना एवं (4) वृहद-स्तरीय बहुउद्देश्यीय समितियाँ। अण्डमान-निकोबार द्वीपों में विविध जनजातियों के विकास कार्यक्रमों का निर्माण एवं क्रियान्वयन जनजातीय उप-योजना द्वारा सम्पादित होता है। भारत सरकार ने आदिम जनजातियों के कल्याण हेतु पोर्टब्लेयर में एक स्वायत्तशासी सस्था, जिसे अण्डमान आदिम जनजाति विकास समिति कहते हैं, की स्थापना किया है। इस प्रकार अण्डमान एवं निकोबार द्वीप की जनजातियों से सम्बन्धित विकास कार्यक्रमों एवं कल्याण योजनाओं का निर्माण एवं क्रियान्वयन, जनजातीय उप-योजना एवं अण्डमान आदिम जनजाति विकास समिति द्वारा किया जाता है। इन दोनों सस्थाओं द्वारा किए गए विकास कार्यक्रमों का सक्षिप्त मूल्यांकन निम्न है।

## (1) जनजातीय उप-योजना

पाँचवी पंचवर्षीय योजना में विविध जनजातीय क्षेत्रों एवं वर्गों की विशिष्ट समस्याओं पर विशेष ध्यान देने का निर्णय लिया गया। घनी आबादी एवं विरल आबादी वाले जनजातीय क्षेत्रों की समस्याओं में अन्तर होने के कारण उनके लिए अलग प्रकार की योजना बनाने का सुझाव दिया गया और इसी के अर्न्तगत पाँचवी पंचवर्षीय योजना में जनजातीय उप-योजना को संचालित किया गया। इसके अर्न्तगत 50% से अधिक जनजातीय आबादी वाले क्षेत्रों तथा विरल जनजातीय आबादी वाले क्षेत्रों हेतु योजना लक्ष्यो एवं योजना नीतियों में वाछित परिवर्तन करने का प्रावधान किया गया। आदिम जनजाति वाले क्षेत्रों को विशिष्ट वर्ग में रखा गया तथा इनके लिए अलग प्रकार की योजना का प्रावधान किया गया है। उप-योजना के अर्न्तगत प्रत्येक राज्य के जनजातीय क्षेत्रों में विविध प्रकार की अनेक परियोजनाएँ संचालित की गयीं। इन सभी को सयुक्त रूप से समन्वित जनजातीय परियोजना की सजा दी गयी।<sup>7</sup> जनजातीय उप-योजना के दो दीर्घकालिक उद्देश्य थे – (1) जनजातीय क्षेत्रों एवं अन्य क्षेत्रों के विकास स्तर के अन्तराल को धीरे-धीरे न्यूनतम करना तथा (2) जनजातीय समुदायों के जीवन में गुणात्मक सुधार करना।

अण्डमान-निकोबार द्वीप समूह की आदिम जनजातियों वाले क्षेत्रों को विशिष्ट वर्ग में रखा गया तथा छठवी पंचवर्षीय योजना से लेकर आज तक विविध क्षेत्रों से सम्बन्धित परियोजनाओं हेतु समय-समय पर राज्य योजना व्यय से जनजातीय उपयोजना हेतु भी धन आवंटित किया गया। जनजातीय उप-योजना के दो प्रमुख कार्य क्षेत्र निर्धारित किए गए – (1) सम्पूर्ण जनजातीय क्षेत्रों का सामाजिक-आर्थिक विकास तथा (2) जनजातीय परिवारों का विकास। उपरोक्त के सदर्भ में नवी पंचवर्षीय योजना (1997-2002) में अण्डमान-निकोबार के सम्पूर्ण योजना व्यय (रु० 153500 लाख) में से रु० 213645 लाख (13.9%) जनजातीय उप-योजना के अर्न्तगत विविध परियोजनाओं हेतु निर्धारित किया गया। वर्ष 2001-2002 हेतु निर्धारित इस केन्द्रशासित प्रदेश के

|   |          |          |       |  |          |        |       |   |
|---|----------|----------|-------|--|----------|--------|-------|---|
| परिवहन<br>बन्दरगाह<br>एव प्रकाश<br>स्तम्भ | 4100 00  | 402 87   | 9 82  |  | 900 00   | 112 75 | 12 52 | - |
| जल<br>परिवहन                              | 39315 00 | 12643 50 | 32 15 |  | 4800 00  | 464 00 | 9 66  | - |
| सडक एव<br>पुल                             | 7980 00  | 400 00   | 5 01  |  | 5675 00  | 185 00 | 3 25  | - |
| नागरिक<br>उड्डयन                          | 2821 00  |          |       |  | 1900 00  |        |       | - |
| सडक<br>परिवहन                             | 820 00   | 95 00    | 11 58 |  | 292 00   | 40 00  | 14 04 | - |
|   | 55036 00 | 13541 37 | 24 60 |  | 13567 00 | 802 75 |       | - |

स्रोत - नवी पचवर्षीय आदिवासी उप-योजना (1997-2002) अण्डमान तथा निकोबार प्रशासन, पोर्टब्लेयर।

## अण्डमान आदिम जनजाति विकास समिति

इस स्वायत्तशासी सस्था की स्थापना भारत सरकार द्वारा अण्डमान निकोबार द्वीप की आदिम जनजातियों के विकास हेतु की गयी थी। यह सस्था सीधे भारत सरकार द्वारा वित्त पोषित है तथा इसका केन्द्रीय कार्यालय पोर्टब्लेयर में स्थित है। जहाँ से यह आदिम जनजातियों से सम्बन्धित विविध कल्याणकारी कार्यक्रमों का क्रियान्वयन, संचालन एवं निरीक्षण करती है। इस संस्था के अर्न्तगत नवी पचवर्षीय योजना काल (1997-2002) में जनजातीय विकास हेतु रू० 496 95 लाख आवंटित किया गया, जिसमें वर्ष 2000-2001 हेतु रू० 82 4 लाख, तथा वर्ष 2001-2002 हेतु रूपया 113 लाख निर्धारित किया गया। नवी पचवर्षीय योजना का इस सस्था द्वारा सम्पूर्ण वित्तीय व्यय पाँच आदिम जनजातियों- शोम्पेन, ओगी, ग्रेट अण्डमानी, जारवा एवं सेन्टिनली के विकास से सम्बन्धित विविध परियोजनाओं पर किया जाना था। इस सस्था के वित्तीय व्यय के विविध जनजातियों एवं विविध क्रियाकलापों हेतु धन के आवंटन का विवरण सारणी सख्या 62 में स्पष्ट रूप से प्रदर्शित है। सारणी से स्पष्ट है कि सर्वाधिक वित्तीय व्यय रू० 138 लाख का लक्ष्य ओगी जनजाति के कल्याणार्थ, तथा सबसे कम (रू० 58 4 लाख) जारवा एवं सेन्टिनली आदिम जनजाति के कल्याणार्थ निर्धारित किया गया। इसी प्रकार निर्माण कार्य हेतु रू० 33 लाख, स्थापना हेतु 32 4 लाख तथा अन्य कार्यों हेतु रू० 39 लाख के व्यय का लक्ष्य रखा गया है।



## सारणी सख्या 6.2

अण्डमान आदिम जनजाति विकास समिति द्वारा जनजातियों के विकास हेतु धन आवन्टन का विवरण

| क्र०<br>स० | परियोजना                                   | 9वी योजना<br>1997-2002 | वर्षिक योजना<br>2000-2001 | वर्षिक<br>योजना<br>01-02 |   |                 |       |
|------------|--|------------------------|---------------------------|--------------------------|---|-----------------|-------|
|            |  | लक्ष्य                 | लक्ष्य                    | लक्ष्य                   |   | खर्च            |       |
| 1-         | शोम्पेनो के लिए कल्याण कार्यक्रम           | 84 05                  | 10 05                     | 17 00                    | A | प्रतिष्ठान      | 32 40 |
| 2-         | ओगी के लिए कल्याण कार्यक्रम                | 138 00                 | 24 50                     | 25 95                    | B | इमारत           | 33 00 |
| 3-         | ग्रेट अण्डमानियों के लिए कल्याण कार्यक्रम  | 83 40                  | 14 10                     | 13 25                    | C | अनुदान          | 00 00 |
| 4-         | जारवा एव सेन्टिनली के लिए कल्याण कार्यक्रम | 58 40                  | 13 05                     | 31 60                    | D | मशीन एव फर्नीचर | 8 50  |
| 5-         | ए०ए० जे०वी० एस० के रख रखाव पर खर्च         | 133 10                 | 21 15                     | 25 20                    | E | अन्य            | 39 10 |
|            | योग  | 496 95                 | 82 85                     | 113 00                   |   |                 |       |

स्रोत नवी पचवर्षीय आदिवासी उपन्योजना (1997-2002) अण्डमान तथा निकोबार प्रशासन, पोर्टब्लेयर।

जनजातियों को प्रभावित करने वाले प्रमुख क्रिया कलाप .

अण्डमान-निकोबार द्वीप की जनजातियों के विकास हेतु जनजातीय उप-योजना एव अण्डमान आदिम जनजाति विकास समिति के अर्न्तगत अनेक प्रकार के सामाजिक आर्थिक विकास कार्यक्रम संचालित किए गए हैं, जिनमें प्रमुख कार्यों का संक्षिप्त उल्लेख निम्न है।

### 1. पुनर्वास कार्यक्रम

अण्डमान-निकोबार द्वीप की विविध जनजातियों के सतुलित विकास हेतु प्रशासन ने विविध जनजातीय समूहों को अपने मूल क्षेत्रों से दूर किसी दूसरे जगली एव पर्वतीय प्रदेशों में फिर से बसाने का कार्यक्रम संचालित किया। इसका मुख्य उद्देश्य पड़ोसी विभिन्न जनजातियों को एक दूसरे से पृथक् करना तथा उनके मुक्त विकास हेतु एक अलग एव मुक्त क्षेत्र प्रदान करना था,

जिससे पडोसी जनजातियों में संघर्ष एवं झगड़े न हों तथा उन्हें अलग-अलग क्षेत्रों में जीवन निर्वाह हेतु पर्याप्त साधन प्राप्त हो सकें। इस नीति के क्रियान्वयन के रूप में ग्रेट अण्डमानी जनजाति को दक्षिण अण्डमान से विस्थापित कर स्ट्रेट द्वीप पर पुनर्वासित किया गया तथा ओगी जनजाति के लोगों को लिटिल अण्डमान में दो वर्गों में विभाजित कर डिगागक्रीक एवं साउथ बे क्षेत्रों में बसाया गया। इसी प्रकार कुछ पिछड़े निकोबारियों को निकोबार द्वीप से हटाकर लिटिल अण्डमान के हरमिदर बे क्षेत्र में बसाया गया। इस प्रकार ये जनजातियाँ नए क्षेत्रों एवं पर्यावरण में जीवन निर्वाह हेतु कठिनाई महसूस कर रही हैं। श्रीवास्तव<sup>9</sup> के अनुसार स्ट्रेट द्वीप में ग्रेट अण्डमानी जनजाति आज तक भी बदली हुई परिस्थिति एवं पर्यावरण से अपने को पूर्ण समायोजित नहीं कर पायी है तथा उस पर प्रशासकों द्वारा एक परजीवी जीवन शैली अनावश्यक रूप से थोपी जा रही है। अपने मूल स्थान को छोड़ने तथा नए क्षेत्र में प्रवेश करने से उन्हें खान-पान सम्बन्धी विविध प्रकार के जीव-जन्तुओं एवं वनोत्पादों की पूरी जानकारी भी नहीं हो पा रही है, जिससे उनके भरण पोषण में भी कठिनाई होती है साथ ही नए क्षेत्रों में वे नई विमारियों एवं सकटों का सामना भी करते हैं। टामस हेडलैण्ड<sup>10</sup> के अनुसार आदिम जनजातियों को अपने मूल क्षेत्र से विस्थापित करना मानवाधिकार सम्बन्धी संयुक्त राष्ट्र संघ की सार्वभौमिक घोषणा 1997 की धारा 17 का उल्लंघन है। इस प्रकार का कोई भी प्रयास मानवाधिकार का हनन माना जाता है तथा इससे आदिम जनजातियों के पूर्ण विनाश का खतरा उत्पन्न हो सकता है।

## 2. उत्सस्करण कार्यक्रम :

जनजातीय उप-योजना एवं अण्डमान जनजातीय विकास समिति के अर्न्तगत विविध जनजातियों के सामाजिक आर्थिक विकास हेतु उन्हें अनेक शैक्षिक एवं सांस्कृतिक कार्यक्रमों के माध्यम से सभ्य एवं सुसंस्कृत बनाने का प्रयास किया जा रहा है, जिससे कि वे देश की मुख्य धारा में शामिल हो सकें। इस हेतु उन्हें स्थायी जीवन शैली, स्थायी कृषि, पशुपालन, शिक्षा आदि सम्बन्धी अनेक कार्यक्रम प्रदान किये जा रहे हैं। इन कार्यक्रमों को क्रियान्वित करने

हेतु अनेक सस्थाए जैसे - प्राथमिक विद्यालय, सामुदायिक झोपडी, स्वास्थ्य केंद्र, आदिबसेरा, बहुउद्देश्यीय सहकारी-समितियाँ आदि अनेक जनजातीय क्षेत्रों में स्थापित की जा रही हैं। जनजातियों के परिष्करण परिवर्तन एवं उन्हें सभ्य बनाने के ये तरीके बहुत दिनों से अपनाए जा रहे हैं। लेकिन अभी तक इसमें अपेक्षित सफलता नहीं मिल पायी है। बल्कि इसके विपरीत इन कार्यक्रमों ने जनजातीय लोगों को सुस्त एवं किकर्तव्यविमूढ़ बना दिया है। वे न तो पुरानी जीवनशैली छोड़ पा रहे हैं और न तो नई जीवन शैली अपना पा रहे हैं।

### 3 वनीकरण कार्यक्रम

जनजातीय क्षेत्र विविध प्रकार की इमारती लकड़ियों एवं अनेक प्रकार के मूल्यवान वनोत्पादों से सम्पन्न हैं, जिसका विस्तृत विवेचन अध्ययन-2 में किया जा चुका है। इन ससाधानों का दोहन एवं उपयोग करने हेतु सरकार ने परिपक्व इमारती लकड़ियों को काटने एवं अन्य वनोत्पादों का शोषण करने हेतु अनेक कार्यक्रम संचालित किये हैं। अनेक स्थानों पर कई आरा मिले स्थापित की गयी हैं। दूसरी ओर जंगली क्षेत्रों में इमारती लकड़ियों के उत्पादन हेतु नए क्षेत्रों को आरक्षित कर उनमें वनीकरण का कार्यक्रम चलाया जा रहा है। इन क्रिया-कलापों के कारण प्रशासनिक एवं वन विभाग के अधिकारियों एवं अन्य बाहरी लोगों का जनजातीय क्षेत्रों में प्रवेश हो रहा है, जिससे उनके स्वतंत्र जीवन एवं रहन-सहन पर भारी दबाव पड़ रहा है तथा उनकी जीवन शैली भी बाहरी लोगों के सम्पर्क के माध्यम से विनष्ट हो रही है। बाहरी लोग उन्हें देते कम हैं, लेकिन उनका शोषण अधिक करते हैं। जारवा, शोम्पेन, ग्रेट अण्डमानी, ओगी, जनजातियाँ इससे काफी प्रभावित हुई हैं।<sup>11</sup>

### 4 आधारभूत सुविधाओं का प्रसार :

जनजातियों के सामाजिक-आर्थिक विकास हेतु जनजातीय क्षेत्रों में अनेक आधारभूत सुविधाओं जैसे-सड़क, उर्जागृह, पाठशाला, एवं अन्य प्रकार के निर्माण कराये जा रहे हैं। इनके द्वारा भी जनजातीय वर्गों एवं क्षेत्रों का जीवन एवं अस्मिता खतरे में है। जनजातीय लोग इसे अपने जीवन में

अनावश्यक बाधा एव समस्या के रूप में देखते हैं, आर यही कारण है कि वे इन कार्यक्रमों से सम्बन्धित अधिकारियों एवं कर्मचारियों से संघर्ष करते हैं, इन क्रियाकलापों का विरोध करते हैं तथा कभी-कभी उन्हें मार भी डालते हैं। जारवा आदिम जनजाति के क्षेत्र में अण्डमान ट्रक रोड के निर्माण से ऐसी समस्या उत्पन्न हो गयी है, तथा जारवा लोगों ने अभी तक 65 लोगों की हत्या कर डाली है। ये लोग अधिकांशतः पूर्णिमा की रात्रि में बाहरी लोगों के ऊपर आक्रमण कर उन्हें मार डालते हैं तथा उनके सामानों को लूट ले जाते हैं। इसीलिए शेखर सिंह आयोग की सस्तुतियों के आधार पर माननीय उच्चतम न्यायालय ने अण्डमान-निकोबार प्रशासन को अण्डमान ट्रक रोड को बंद करने का निर्देश दिया है। यद्यपि अभी इस पर कार्य नहीं प्रारम्भ हुआ है।<sup>12</sup> यही स्थिति सेटिनली जनजाति की भी है और यही कारण है कि अभी भी उनसे कोई सम्पर्क नहीं हो सका।

#### 5. जीवनशैली सुधार कार्यक्रम :

विविध जनजातियों के रहन-सहन, खान-पान, वस्त्र, घरेलू सामान, आदि की आपूर्ति से सम्बन्धित कार्यक्रम भी चलाए गए हैं। इसके अन्तर्गत उन्हें मासिक आधार पर विविध प्रकार की वस्तुएं जैसे— पावरोटी, विस्कुट, चावल, चीनी, नमक, मसाला, माचिस, तेल, चाय, काफी, वस्त्र, साबुन, तम्बाकू, गुटका, शराब आदि सहकारी समितियों के माध्यम से प्रदान कि ये जाते हैं। इसका उद्देश्य उनके सम्पूर्ण जीवन-शैली को सुधारना है। लेकिन इसका उनके उपर विरोधी प्रभाव पड़ रहा है। क्योंकि इस प्रकार के भोजन से न तो उन्हें उतनी मात्रा में पोषण मिल पाता है, जितना सुअर, मछली आदि के मांस से मिलता था, और न ही उनमें पहले जैसी क्रियाशीलता ही दिखाई पड़ती है। उपहार स्वरूप दी गयी वस्तुओं पर धीरे-धीरे आश्रित होने के कारण इनकी क्रियाशीलता एवं अवरोधक क्षमता धीरे-धीरे समाप्त होती जा रही है, ये सुस्त होते जा रहे हैं तथा अपने दैनिक शिकार एवं एकत्रण प्रक्रिया से उदासीन होने लगे हैं। साथ ही ये लोग अनेक बिमारियों के शिकार भी होने लगे हैं। इस प्रकार जनजातियों को बैठाकर भोजन प्रदान करने वाली योजनाएं उनका भला कम कर रही हैं तथा उनका

विनाश ज्यादा। जनजातियों में विविध प्रकार की नशीली वस्तुओं के प्रयोग में भी उन्हें धीरे-धीरे अक्षम बनाना शुरू कर दिया है।<sup>13</sup>

## 6 आर्थिक सुधार कार्यक्रम .

जनजातियों के आदिम एवं जीवन निर्वाह अर्थव्यवस्था को सुदृढ़, सगठित एवं क्रमबद्ध अर्थव्यवस्था के रूप में परिवर्तित करने हेतु जनजातीय उप-योजना एवं अण्डमान आदिम जनजाति विकास समिति के अर्न्तगत अनेक आर्थिक कार्यक्रम, जो उद्यान एवं सागसब्जी की कृषि, चावल की कृषि, पशुपालन एवं रोजगार से सम्बन्धित हैं, चलाए जा रहे हैं। इन कार्यक्रमों को औपचारिक आर्थिक स्वरूप प्रदान करने हेतु इन जनजातियों को वस्तु-विनिमय के स्थान पर मुद्रा आधारित विनिमय को प्रोत्साहित किया जा रहा है। निकोबारी जनजाति तो पूर्ण रूप से मुद्रा आधारित अर्थव्यवस्था के अर्न्तगत आ चुकी है, तथा अपने सारे क्रिया-कलाप मुद्रा आधारित विनिमय के माध्यम से करती है। सम्भवतः इसीलिए इस जनजाति ने कृषि, पशुपालन, शिक्षा, रोजगार आदि में काफी प्रगति कर ली है। परिणमस्वरूप इनकी आय में काफी वृद्धि हो गयी है तथा ये आधुनिक जीवन शैली को तेजी से अपनाने लगे हैं। इसके अलावा ग्रेट-अण्डमानी, ओगी एवं शोम्पेन जनजातियों के लोगों को भी मुद्रा आधारित विनिमय से परिचित कराया जा रहा है। इनमें कुछ जैसे- ग्रेट अण्डमानी एवं शोम्पेन, निकोबारियों एवं अन्य बाहरी लोगों से मुद्रा लेकर अपने विविध सामान विक्रय करने लगे हैं। लेकिन अधिकांश आज भी इससे अनभिज्ञ हैं। जारवा एवं सेन्टिनली जनजाति हिंसक एवं शिकारी होने के कारण अभी मुद्रा से परिचित नहीं हो सकी है। लेकिन इनकी अर्थव्यवस्था में मुद्रा विनिमय के प्रवेश से कोई लाभ दिखाई नहीं पड़ता, क्योंकि न तो इनके पास इतने उत्पादन एवं वस्तुएँ हैं, जिसका विक्रय कर ये अच्छी मात्रा में मुद्रा अर्जित कर सकें और न ही ये इतने शिक्षित एवं सम्यक् हैं कि ये आपस में मुद्रा के माध्यम से वस्तुओं का आदान प्रदान कर सकें। मुद्रा के सहारे बाहरी व्यापारी एवं अधिकारी मात्र इनका शोषण करते हैं। अतः जब तक ये शिक्षित एवं सम्यक् नहीं हो

जाते तथा स्वयं विनिमय प्रक्रिया में मुद्रा के महत्व को नहीं समझन लगत तब तक यह उनके लिए हानिकारक अधिक, और लाभकारी कम है।

## 7. पर्यटन प्रोत्साहन कार्यक्रम :

अण्डमान-निकोबार द्वीप अपनी विशिष्ट भौगोलिक स्थिति, आकर्षक दृश्यावली एवं ससाधनो के कारण पर्यटको के लिए मुख्य आकर्षण रहे है। इन द्वीपो की इस भौगोलिक विशेषता को आर्थिक रूप से उत्पादक बनाने के लिए, तथा इस क्षेत्र के सामाजिक-आर्थिक विकास हेतु वाञ्छित धन अर्जित करने के लिए भारत सरकार एवं स्थानीय प्रशासन यहाँ पर पर्यटन उद्योग के विकास को प्रोत्साहित कर रहा है, परिणामस्वरूप यहाँ पर आने वाले पर्यटको की संख्या में प्रतिवर्ष वृद्धि होती जा रही है। बाहरी पर्यटको के जनजातीय क्षेत्रों में आबाध रूप से प्रवेश देने के कारण विविध जनजातीय वर्ग के मुक्त जीवन पर दबाव पड रहा है। साथ ही वे बाहरी लोगो से बचने के लिए आन्तरिक जंगली क्षेत्रों में सिमटते जा रहे है। इसके कारण उनके शिकार एवं वनोत्पादो के एकत्रण का क्षेत्र भी सीमित होता जा रहा है। इसके अलावा पर्यटको के माध्यम से ही बाहरी शिकारी एवं शिकारचोर भी जनजातीय क्षेत्रों में प्रविष्ट होकर जानवरो का शिकार कर लेते है, जिससे जनजातियो का भोजन भी अनिश्चित एवं सीमित हो रहा है तथा उनका जीवन निर्वाह भी सकट में पड गया है।

इस प्रकार उपरोक्त विवेचन से स्पष्ट है कि अण्डमान निकोबार द्वीप में विविध जनजातीय वर्गों के सामाजिक-आर्थिक विकास हेतु प्रशासन द्वारा विविध योजनाओ के अर्न्तगत जो भी कार्यक्रम संचालित किए जा रहे है, वे परस्पर विरोधी है, त्रुटिपूर्ण नीतियों पर आधारित है, अविचारित एवं असमन्वित है तथा मानवतावादी दृष्टिकोण से रहित और मूल एवं अन्तिम उद्देश्यो के विपरीत है।

नवी पंचवर्षीय जनजातीय उप-योजना (1997-2002) में परिवार आधारित कार्यक्रमो के अर्न्तगत निकोबारी जनजाति के लोगो को विविध

क्रियाकलापो जैसे-सुअर पालन, मुर्गी पालन, बतख पालन, मत्स्यपालन, चारा आपूर्ति, तथा बढई गीरी, लोहार गीरी, नॉव आदि बनाने सम्बन्धी यत्र हेतु विविध मदो के अर्न्तगत वित्तीय सहायता प्रदान की गयी जिसका विवरण निम्नलिखित सारणी 6.3 मे प्रदर्शित है।

### सारणी संख्या 6.3 (अ)

#### नवी पचवर्षीय जनजातीय उप-योजना (1997-2000)

| क्र०<br>स० | कार्यक्षेत्र                   | धन<br>प्रवाह | केन्द्र पोषित योजना     |                                | विशिष्ट केन्द्रीय सहायता |                                |                      |
|------------|--------------------------------|--------------|-------------------------|--------------------------------|--------------------------|--------------------------------|----------------------|
|            |                                |              | व्यय<br>(लाख<br>रु० मे) | जनजातीय<br>परिवारो की<br>सख्या | व्यय (लाख<br>रु०मे)      | जनजातीय<br>परिवारो की<br>सख्या | व्यय (लाख<br>रु० मे) |
| 1-         | आई० आर० डी०<br>पी०             | -            | -                       | 27 00                          | 450                      | -                              | -                    |
| 2-         | ग्रामीण विकास                  | -            | -                       | -                              | -                        | 199 25                         | 5434                 |
| 3-         | पशुपालन                        | 2 36         | 205                     | -                              | -                        | 20 85                          | 485                  |
| 4-         | मत्स्यायन                      | 42 00        | 300                     | -                              | -                        | -                              | -                    |
| 5-         | ग्राम्य एव<br>लघुस्तरीय उद्योग | -            | -                       | -                              | -                        | 5 00                           | 150                  |
|            |                                | 44 36        | 505                     | 27 00                          | 450                      | 225 10                         | 6119                 |

स्रोत नवी पचवर्षीय आदिवासी उप-योजना (1997-2002) अण्डमान तथा निकोबार प्रशासन, पोर्टब्लेयर।

### सारणी संख्या-6.3 ब

#### सहायता हेतु प्रस्तावित परिवारों की संख्या

| क्र०<br>स० | कार्यक्षेत्र                   | नवी पचवर्षीय योजना 1997-2002 |                                |                     | वार्षिक योजना<br>2001-2000     |
|------------|--------------------------------|------------------------------|--------------------------------|---------------------|--------------------------------|
|            |                                | व्यय (लाख<br>रु० मे)         | जनजातीय<br>परिवारो की<br>सख्या | व्यय (लाख<br>रु०मे) | जनजातीय<br>परिवारो की<br>सख्या |
| 1          | आई० आर० डी०<br>पी०             | 27 00                        | 450                            | -                   | 80                             |
| 2          | ग्रामीण विकास                  | 199 25                       | 5484                           | 37 73               | 1299                           |
| 3          | पशुपालन                        | 23 21                        | 690                            | 2 10                | 90                             |
| 4          | मत्स्यायन                      | 42 00                        | 300                            | 7 45                | 135                            |
| 5          | ग्राम्य एव<br>लघुस्तरीय उद्योग | 5 00                         | 150                            | 1 00                | 25                             |
|            |                                | 296 46                       | 7074                           | 48 26               | 1629                           |

स्रोत नवी पचवर्षीय आदिवासी उप-योजना (1997-2002) अण्डमान तथा निकोबार प्रशासन पोर्टब्लेयर।

उपरोक्त सारणी से स्पष्ट है कि विविध मदों के अर्न्तगत वित्तीय आवन्तन, असंतुलित एवं अविचारित है। परिणामस्वरूप इन क्षेत्रों में उपलब्धि, लक्ष्य से काफी दूर है। सारणी संख्या 63 ब में विविध मदों के अर्न्तगत लाभान्वित पारिवारों की संख्या दी गयी है, जो निकोबारी जनजाति की जनसंख्या के सदर्थ में अत्यल्प है।

अण्डमान आदिम जनजाति विकास समिति द्वारा शोम्पेन जनजाति के सामाजिक-आर्थिक विकास हेतु नवी पंचवर्षीय योजना (1997-2002) में विविध कार्यक्रमों एवं योजनाओं हेतु आवंटित वित्तीय ससाधनों का विवरण सारणी संख्या 64 अ एवं ब में प्रदर्शित है।

### सारणी संख्या 64 (अ)

शोम्पेनो के सामाजिक-आर्थिक विकास हेतु निर्धारित व्यय विवरण

|    | गैर आवर्ती                                |   | वार्षिक योजना<br>(2001-2002)<br>(लाख ₹0में) |
|----|---|---|---|
| 1  | कर्मचारी आवास एवं अन्य इमारतों का रख रखाव |   | 2 00  |
| 2  | कृषि कार्य हेतु भूमि का विकास             |   | 0.20  |
| 3  | फर्नीचर एवं इन्जन डोंगी का रख रखाव        |   | 0 30  |
| 4  | आवर्ती                                    |   | 0 50  |
| 5  | मेडिकल आफिसर इन्चार्ज                     | 1 | 1 20  |
| 6  | जनजातीय विकास अधिकारी                     | 1 | 1 10  |
| 7  | पलान्टेशन इन्चार्ज                        | 1 | -   |
| 8  | जीप ड्राइवर                               | 1 | 0 90  |
| 9  | ग्रुप डी स्टाफ                            | 4 | 2 00  |
| 10 | अन्य                                      |   | 0 60  |

स्रोत नवी पंचवर्षीय आदिवासी उप-योजना (1997-2002) अण्डमान तथा निकोबार प्रशासन, पोर्टब्लेयर।



## सारणी संख्या 64 (ब)

### शोम्पेनों के विकास हेतु अन्य व्यय विवरण

|   |   | 1997-2002 | 2001-2002 |
|---|---|-----------|-----------|
| 1 | विनिमय कार्यक्रम के अर्न्तगत चावल, वस्त्र, एव अन्य सामानो का अनुमानित मूल्य | 3 75      | 2 50      |
| 2 | शोम्पेन हेतु आवश्यक सामानो की आपूर्ति                                       | 2 00      | 0 80      |
| 3 | नई जीप की खरीद एव रख रखाव   | 2 50      | 3 50      |
| 4 | मत्स्यायन यत्र की आपूर्ति   | 1 50      | 0 10      |
| 5 | नारियल एव अन्य वृक्षो का रोपड एव रख-रखाव                                    | 2 50      | 0 30      |
| 6 | विद्युत सुधार   | -         | 1 00      |
|   |   | 13 75     | 8 20      |

स्रोत नवी पचवर्षीय आदिवासी उप-योजना (1997-2002) अण्डमान तथा निकोबार प्रशासन, पोर्टब्लेयर।

सारणी को देखने से स्पष्ट है कि सर्वाधिक व्यय अधिकारियो एव कर्मचारियो के वेतन, आवास, फर्नीचर, गाडी, बिजली एव जलापूर्ति आदि पर दिखाया गया है, जिसका जनजातियो के सामाजिक आर्थिक विकास से कोई प्रत्यक्ष सम्बन्ध नही दिखाई पडता।

ओगी जनजाति जो लिटिल अण्डमान के डिगागक्रीक और साउथबे मे केन्द्रित है, उसके सामाजिक-आर्थिक विकास हेतु सचालित विविध मदो मे निर्धारित वित्तीय व्यय सारणी संख्या 65 अ एव ब मे प्रदर्शित है।

## सारणी संख्या 6.5 (अ)

### सामाजिक-आर्थिक विकास हेतु निर्धारित ओंगियो के व्यय विवरण

| गैर आवर्ती                                |               | वार्षिक योजना<br>(2001-2002)<br>(लाख रू० में) |
|---|---------------|---|
| 1 कर्मचारी आवास एव अन्य इमारतो का रख-रखाव |               | 5 00  |
| 2 ओगी झोपडियो का निर्माण एव रख-रखाव       |               | 5 00  |
| योग                                       |               | 10 00   |
| <b>आवर्ती</b>                             | <b>संख्या</b> |   |
| 3 मेडिकल आफीसर इन्चार्ज                   | 1             | 1 20  |
| 4 सामाजिक कार्यकर्ता                      | 1             | 1 30  |
| 5 प्लान्टेशन इन्चार्ज                     | 1             | 0 95  |

|                  |   |       |
|------------------|---|-------|
| 6 ग्रुप डी स्टाफ | 5 | 3 40  |
| 7 अन्य           |   | 0 50  |
| योग              |   | 7 35  |
| कुल योग          |   | 17 35 |

स्रोत नवी पचवर्षीय आदिवासी उप-योजना (1997-2002) अण्डमान तथा निकोबार प्रशासन, पोर्टब्लेयर।

### सारणी सख्या 65 (ब)

#### ओंगियों के विकास हेतु अन्य व्यय विवरण

|  | 1997-2002 | 2001-2002 |
|--|-----------|-----------|
| 1- अन्न एव वस्त्र की आपूर्ति                                     | 20 00     | 6 10      |
| 2- भर्ती ओंगियो हेतु पोषण युक्त भोजन आपूर्ति                     | 1 25      | 0 50      |
| 3- इन्जन डोगी का रख-रखाव   | 3 00      | 0 10      |
| 4- ओगी हेतु मत्स्यायन एव कृषि यत्र तथा व्यवसायिक शिक्षा केन्द्र  | 5 00      | 0 10      |
| 5- ओंगियो हेतु बकरी की आपूर्ति                                   | 2 50      | -         |
| 6- बागानो का रख-रखाव तथा अधिवासो के पास फल एव छायादार वृक्षारोपण | 10 00     | 1 00      |
| 7- कार्यालय सामान  | 0 50      | -         |
| 8- खोपरा सुखाने वाले यत्र की आपूर्ति                             | 1 50      | -         |
| 9- शिक्षा एव मनोरजन का प्रावधान                                  | 5 00      | 0 30      |
| 10- जलापूर्ति एव विद्युत आपूर्ति मे सुधार                        | -         | 0 50      |
|  | 48 75     | 8 60      |

स्रोत नवी पचवर्षीय आदिवासी उप-योजना (1997-2002) अण्डमान निकोबार प्रशासन, पोर्टब्लेयर।

उपरोक्त सारणी के अवलोकन से भी यही प्रतीत होता है कि सर्वाधिक विनिवेश (रू0 17 35 लाख) अधिकारियों के वेतन, सुविधाओं, अवस्थापनो एव कार्यालयो के रख-रखाव पर करने का प्रावधान किया गया है। इसके अलावा जनजातियो के वस्त्र एव भोजन की आपूर्ति पर 20 लाख, कृषि एव मछली पकडने के यत्रो पर 5 लाख, बागानो के रख रखाव पर 10 लाख, तथा

शिक्षा एव मनोरजन पर 5 लाख के व्यय का प्रावधान है। यह व्यय विवरण किसी भी रूप में सुविचारित एवं सतुलित नहीं लगता और न ही आर्गी जनजाति के सपोषणीय विकास हेतु उचित एवं पर्याप्त मालूम पड़ता है।

स्ट्रेट द्वीप पर रहने वाली ग्रंट अण्डमानी आदिम जनजाति हेतु प्रस्तावित व्यय विवरण (सारणी संख्या 66 अ एव ब) से भी न्यूनाधिक रूप में यही निष्कर्ष निकलता है। इन्हे भी भोज्य पदार्थों, वस्त्र, यत्र आदि की आपूर्ति हेतु सर्वाधिक व्यय दिखाया गया है, जो न तो इनके सामाजिक-आर्थिक व्यवस्था को ही सुदृढ कर पायेगा और न ही इन्हे सपोषणीय विकास हेतु प्रेरित करेगा। इसके विपरीत यह इन्हे अक्रियाशील एवं अकर्मण्य बना देगा, जैसा कि शोधकर्ता ने क्षेत्र सर्वेक्षण के दौरान इनसे बातचीत के माध्यम से अनुभव किया।

### सारणी संख्या 66 (अ)

ग्रंट अण्डमानियों के सामाजिक-आर्थिक विकास हेतु निर्धारित व्यय विवरण

| क्र० सं० | गैर आवर्ती   |               | वार्षिक योजना (2001-2002) (लाख रू० में) |
|----------|--|---------------|---|
| 1        | जनजातियों के झोपड़ियों एवं अन्य इमारतों का रख-रखाव     |               | 1 00                                    |
| 2        | ग्रंट अण्डमानियों के लिए दो अतिरिक्त आवासों का निर्माण |               | 5 00                                    |
|          | योग  |               | 6 00                                    |
|          | <b>आवर्ती</b>  | <b>संख्या</b> |   |
| 3        | सामाजिक कार्यकर्ता                                     | 1             | 1 25                                    |
| 4        | ग्रुप डी स्टाफ   | 1             | 0 50                                    |
| 5        | अन्य   |               | 0 25                                    |
|          | योग  |               | 2 00                                    |
|          | कुलयोग   |               | 8 00                                    |

स्रोत नवी पंचवर्षीय आदिवासी उप-योजना (1997-2002) अण्डमान तथा निकोबार प्रशासन, पोर्टब्लेयर।

## सारणी संख्या 66 (ब)

### ग्रेट अण्डमानियों के विकास हेतु अन्य व्यय विवरण

| क्र० सं० |  | 1997-2002 | 2001-2002 |
|----------|--|-----------|-----------|
| 1        | अन्न एव वस्त्र की आपूर्ति                                    | 10 00     | 2 50      |
| 2        | अस्पताल में भर्ती अण्डमानियों के लिए पोषण युक्त भोजन आपूर्ति | 2 50      | 0 50      |
| 3        | मत्स्यायन एव कृषि यंत्र का प्रावधान                          | 2 50      | 0 10      |
| 4        | बागानों का रख-रखाव   | 5 00      | 0 75      |
| 5        | कार्यालय सामान   | 0 50      | -         |
| 6        | शिक्षा एव मनोरंजन का प्रावधान                                | 1 50      | 0 40      |
| 7        | ग्रेट अण्डमानियों को रोजगार एव कार्य दिलाना                  | 2 50      | -         |
| 8        | जलापूर्ति एव विद्युत आपूर्ति में सुधार                       | -         | 1 00      |
|          |  | 24 50     | 5 25      |

स्रोत नवी पंचवर्षीय आदिवासी उप-योजना (1997-2002) अण्डमान निकोबार प्रशासन, पोर्टब्लेयर।

इसी प्रकार जारी एव सेंटिनली जनजातियों हेतु भी नवी पंचवर्षीय योजना के अर्न्तगत विविध मदों में अतर्कसगत एव असंतुलित व्यय का प्रावधान किया गया है, जो सारणी संख्या 67 अ एव ब में प्रदर्शित है। सारणी से स्पष्ट है कि सम्पूर्ण व्यय इन दोनों जनजातियों से सम्पर्क स्थापित करने, अधिकारियों के वेतन आदि पर ही दिखाया गया है, जो बहुत उचित एव तर्कसगत प्रतीत नहीं होता।

## सारणी संख्या 6.7 (अ)

### जारी एवं सेंटिनलियों के विकास का व्यय विवरण

| क्र० सं० | गैर आवर्ती                                      | वर्षिक योजना (2001-2002) |
|----------|---|--------------------------|
| 1        | एक टाइप 3 और दो टाइप 1 आवास एव गोदाम का निर्माण | 12 00                    |
|          | योग   | 12 00 लाख रू०            |

|   | आवर्ती                | सख्या |       |
|---|-----------------------|-------|-------|
| 2 | जनजातीय विकास अधिकारी | 1     | 1 10  |
| 3 | प्लान्टेशन इन्चार्ज   | 1     | 1 00  |
| 4 | ग्रुप डी स्टाफ        | 1     | 0 50  |
| 5 | अन्य                  |       | 0 20  |
|   | योग                   |       | 2 80  |
|   | कुल योग               |       | 14 80 |

स्रोत नवी पचवर्षीय आदिवासी उप-योजना (1997-2002) अण्डमान निकोबार प्रशासन, पोर्टब्लेयर।

### सारणी सख्या 67 (ब)

जारवा एव सेटिनलियो के विकास हेतु अन्य व्यय विवरण

| क्र० सं० |  | 1997-2002 | 2001-2002 |
|----------|--|-----------|-----------|
| 1        | सम्पर्क यात्रा का आयोजन तथा पोषण युक्त भोजन एव उपहारो की आपूर्ति | 10 00     | 8 00      |
| 2        | जारवा भाषा सम्बन्धी अध्ययन का सयोजन                              | 7 00      | 2 00      |
| 3        | जारवा क्षेत्र मे विरल बागान लगाना                                | 2 00      | 0 30      |
| 4        | जारवा स्वास्थ्य सेवा   | -         | 6 30      |
| 5        | गडियो का रख-रखाव   | -         | 0 50      |
|          |  | 21 00     | 16 80     |

स्रोत नवी पचवर्षीय आदिवासी उप-योजना (1997-2002) अण्डमान तथा निकोबार प्रशासन, पोर्टब्लेयर।

इसी प्रकार सारणी सख्या 68 अ एव ब मे नवी योजना मे जनजातीय विकास के अर्न्तगत किये जाने वाले विविध कार्यक्रमो हेतु वाच्छित अधिकारियो एव कर्मचारियो के वेतन और सुविधाओ, कार्यालय के रख-रखाव, जल एव बिजली आपूर्ति, कम्प्यूटर, फर्नीचर एव अन्य कार्यालय यत्रो के व्यय का विवरण दिया गया है।

सारणी संख्या 68(अ)

जनजातीय विकास के अर्न्तगत विविध कार्यक्रमो हेतु व्यय विवरण

| क्र० सं० | गैर आवर्ती  |        | वार्षिक योजना 01-02 (लाख रू० में) |
|----------|---|--------|-----------------------------------|
| 1        | आदि बसेरा का रख-रखाव तथा अतिरिक्त कमरा का निर्माण |        | 2 00                              |
| 2        | नई जीप, वैन का रख-रखाव तथा खरीद                   |        | 4 00                              |
| 3        | कार्यालय सामानो, फर्नीचर, कम्प्यूटर की खरीद       |        | 1 00                              |
|          | योग   |        | 7 00                              |
|          | आवर्ती  | संख्या |                                   |
| 4        | एकजीक्यूटिव सेक्रेटरी (डेयुटशन)                   | 1      | 1 20                              |
| 5        | विशिष्ट सहायक                                     | 1      | 1 25                              |
| 6        | एकाउन्टेन्ट                                       | 1      | 1 25                              |
| 7        | लिपिक के साथ स्ओरकीपर                             | 1      | 0 75                              |
| 8        | डाटा सप्रेषण आपरेटर                               | 1      | 0 75                              |
| 9        | जीप ड्राइवर                                       | 1      | 0 85                              |
| 10       | ग्रुप डी स्टाफ                                    | 5      | 2 50                              |
| 11       | सारग  | 1      | 0 90                              |
| 12       | ग्रीसर / लास्कर / भण्डारी                         | 7      | 4 50                              |
| 13       | अन्य  |        | 1 50                              |
|          | योग   |        | 14 45                             |
|          | कुल योग   |        | 21 45                             |

स्रोत नवी पचवर्षीय आदिवासी उप-योजना (1997-2002) अण्डमान तथा निकोबार प्रशासन, पोर्टब्लेयर।

सारणी संख्या 6.8 (ब)

जनजातीय विकास हेतु अन्य व्यय विवरण

| क्र० सं० |  | 1997-2002 | 2001-2002 |
|----------|--|-----------|-----------|
| 1        | स्टेशनरी, पुस्तको एव अन्य सामानो की खरीद | 5 00      | 1 00      |
| 2        | जीप एव अन्य मशीनो की मरम्मत एव           | 5 00      | 1 00      |

|   | रख-रखाव  |       |      |
|---|--|-------|------|
| 3 | पुस्तको की खरीद  | 1 00  | -    |
| 4 | पौधो का अनुवशिक अध्ययन एव आदिम जनजातियो की प्रजातीय दवाइयों          | 6 00  | -    |
| 5 | उत्तसवो प्रदर्शनियो एव सगोष्ठियो मे भागीदारी तथा अन्य सामानो की खरीद | 5 00  | 0 75 |
| 6 | जनजातीय अधिवासो मे ऊर्जा खपत का भुगतान                               | 3 00  | 0 50 |
| 7 | आदिम जनजातियो से सम्बन्धित शोध कार्यों एव पुस्तको का प्रकाशन         | 3 00  | 0 50 |
|   |  | 33 00 | 3 75 |

स्रोत नवी पचवर्षीय आदिवासी उप-योजना (1997-2002) अण्डमान तथा निकोबार प्रशासन, पोर्टब्लेयर।

यह सम्पूर्ण धन अण्डमान आदिम जनजाति विकास समिति के स्वयं के विकास के लिए है, न कि जनजातियों के विकास के लिए। साथ ही उपरोक्त सभी व्यय विवरणों से (सारणी सख्या 63-68) यह स्पष्ट है कि अण्डमान निकोबार की जनजातियों के विकास से सम्बन्धित नीतियों एवं वरियताओं के निर्धारण, कार्यक्रमों के निर्माण एवं क्रियान्वयन आदि पर समुचित विचार एवं विशेषज्ञों से परामर्श नहीं लिया गया है। इसके अलावा जनजातीय विकास में जो सर्वाधिक महत्वपूर्ण तथ्य है वो यह कि विविध जनजातियों की सख्या एवं संस्कृति को अक्षुण्ण बनाए रखने एवं उन्हें विकसित करने हेतु स्वयं जनजातियों की भावनाओं को बड़े ही सावधानी पूर्वक समझना और उनके ही मनोभाव एवं आवश्यकता के अनुरूप नीति एवं कार्यक्रम बनाना। ऐसा न करने पर इस दिशा में किए गए सारे प्रयास एवं विनिवेश निष्फल एवं अर्थहीन हो जायेंगे, तथा विकास के स्थान पर विनाश शुरू हो जायेगा जैसा कि अब अनुभव होने लगा है। सारणी सख्या 69, जिसमें नवी पचवर्षीय जनजातीय उप-योजना (1997-2002) में विविध जनजातियों के सामाजिक-आर्थिक विकास हेतु संचालित विविध कार्यक्रमों के लिए निर्धारित व्यय की उपलब्धियाँ प्रदर्शित की गयी हैं, के गहन अवलोकन से कुछ इसी प्रकार का निष्कर्ष निकलता है।

सारणी सख्या 6.9

भौतिक लक्ष्य नवी जनजातीय उप-योजना (1997-2002) एव

वार्षिक योजना (2001-02) हेतु प्रस्ताव तथा उपलब्धियाँ

1997-2001

| मद                                       | इकाई     | नवी योजना 97-02 लक्ष्य | उपलब्धि 97-98 | उपलब्धि 98-99 | उपलब्धि 99-00 | उपलब्धि 00-01 | वार्षिक योजना 01-02 लक्ष्य |
|--|----------|------------------------|---------------|---------------|---------------|---------------|----------------------------|
| आर्थिक सहायता प्राप्त अनु० जन० परिवार    | सख्या    | 6104                   | 1458          | 842           | 1476          | 755           | 1629                       |
| छोटे बनोत्पादो का विकास                  | हेक्टेयर | 300                    | 177           | 176           | 4380          | 150           | 150                        |
| सामाजिक वानिकी                           |          | 280                    | 517           | 47            | 340           | 53            | 53                         |
| पशुपालन                                  | सख्या    | 25                     | -             | 10            | -             | 4             | 10                         |
| मुर्गीपालन लाभान्वित परिवार              | सख्या    | 190                    | 17            | 9             | 25            | -             | 9                          |
| बतख वितरण                                | सख्या    | 25                     | -             | -             | -             | 5             | 5                          |
| सुअर वितरण                               | सख्या    | 30                     | -             | 20            | 33            | 24            | 23                         |
| मुर्गी आपूर्ति                           | सख्या    | 150                    | 42            | 60            | 80            | 57            | 38                         |
| मध्यम एव दीर्घ कालिक ऋण लाभान्वित जनजाति | सख्या    | 7                      | 2             | 5             | 5             | 6             | 6                          |
| सडक                                      | कि०मी०   | 30                     | 75            | 5             | 4             | 5             | 3                          |
| सामान्य शिक्षा                           | सख्या    | 5500                   | 3362          | 3374          | 3237          | 3241          | 3300                       |
| (अ) प्राइमरी                             |          |                        |               |               |               |               |                            |
| (ब) मिडिल                                | सख्या    | 3100                   | 1562          | 1691          | 1790          | 1705          | 1750                       |
| (स) सेकेण्ड्री                           | सख्या    | 1500                   | 804           | 893           | 788           | 830           | 840                        |
| (द) हायर सेकेण्ड्री                      | सख्या    | 650                    | 201           | 192           | 184           | 224           | 230                        |
| तकनीकी शिक्षा                            | सख्या    | 26                     | 20            |               | -             | -             | -                          |
| कालेज                                    | सख्या    | -                      | 48            |               | -             | -             | -                          |
| आश्रम विद्यालय                           | सख्या    | 245                    | 40            | 40            | -             | -             | -                          |
| जलापूर्ति समस्याग्रस्त गाँव              | सख्या    | -                      | 4             | 10            | 3             | 2             | 5                          |
| लोक स्वास्थ्य                            | सख्या    |                        |               |               |               |               |                            |
| (अ) उपकेन्द्र                            | सख्या    | 6                      | 1             | 2             | 1             | 1             | 1                          |



|                              |       |   |   |   |   |   |   |   |   |
|------------------------------|-------|---|---|---|---|---|---|---|---|
| (ब) प्राथमिक चिकित्सा केंद्र | सख्या | 1 | - | - | - | - | - | - | - |
| (स) सामुदायिक                | सख्या | 1 | - | - | - | - | - | - | - |
| (द) होमियो औषधालय            | सख्या | 2 | - | - | 2 | - | - | - | - |

स्रोत नवी पंचवर्षीय आदिवासी उप-योजना (1997-2002) अण्डमान तथा निकोबार प्रशासन, पोर्टब्लेयर।

## खण्ड : ब

### जनजातीय विकास की समस्याए

अण्डमान-निकोबार द्वीप समूह की जनजातियाँ अति-प्राचीन काल से बगाल की खाड़ी के बिखरे हुए द्वीपों के पर्वतीय एवं जगली भागों में पृथक्ता में निवास करती रही। अपने मौलिक क्षेत्रों में चिर काल तक रहने के कारण इन्होंने अपने पर्यावरण दशाओं एवं ससाधन आधार से पूर्ण सामन्जस्य एवं समानुकूलन स्थापित कर लिया था। इस प्रकार वे अपने-अपने क्षेत्रों में दीर्घ काल तक मुक्त रूप से खाते-पीते एवं भ्रमण करते रहे। पर्यावरण के साथ ही रहकर उन्होंने अपने सामुदायिक जीवन, रीति रिवाजों, धार्मिक क्रिया कलाओं आदि का विकास भी कर लिया था। लेकिन जब से इन जनजातियों में सुधार हेतु धर्म प्रचारकों, सरकारी विभागों, प्रशासन, एवं स्वयंसेवी सगठनों ने प्रयास शुरू किया, तब से इन जनजातीय वर्गों एवं क्षेत्रों में समस्याओं की नींव पड़ी। स्वतंत्रता के पश्चात् भारत सरकार ने जनजातीय विकास हेतु विविध पंचवर्षीय योजनाओं में अनेक प्रकार के सुधारवादी कार्यक्रम संचालित किए तथा पाँचवी पंचवर्षीय योजना में जनजातीय उप-योजना संचालित किया। इसके अलावा भारत सरकार ने अण्डमान-निकोबार द्वीप की जनजातियों के विकास हेतु एक स्वयात्तशासी संस्था अण्डमान आदिम जनजाति विकास समिति की स्थापना पोर्टब्लेयर में किया। इन संस्थाओं के माध्यम से सरकार एवं अण्डमान-निकोबार प्रशासन तथा अनेक स्वैच्छिक सगठनों ने इस क्षेत्र की जनजातियों के सामाजिक-आर्थिक सुधार का बीड़ा उठाया। लेकिन जैसा कि उपरोक्त विवरण से स्पष्ट है, 55 वर्षों के योजनाबद्ध कार्यक्रमों के पश्चात् भी न तो इनका पूर्ण सामाजिक-आर्थिक विकास

हो सका और न ही इनकी समस्याओं का समाधान। बल्कि अब इनकी समस्याएँ अपेक्षाकृत और बढ़ गयी हैं।

डी० एन० मजुमदार<sup>14</sup> ने सरकारी एव वाहय प्रयासों के माध्यम से चलाए जा रहे सुधार कार्यक्रमों द्वारा उत्पन्न जनजातीय समस्याओं के कारणों में सरकारी नियमों, विस्थापनों, सुविधा विस्तार, शिक्षा, वाहय सम्पर्क एव मुद्रा आधारित विनिमय को प्रमुख माना है। भारतीय जनजातियों के सामाजिक-आर्थिक सुधार के सबसे प्रबल समर्थक ए० वी० ठक्कर, जिन्हें ठक्कर बापा कहा जाता है, ने मुख्य रूप से 6 जनजातीय समस्याएँ —(1) अशिक्षा (2) गरीबी (3) कुस्वास्थ्य (4) अगम्यता (5) प्रशासन एव (6) नेतृत्व का आभाव माना है। हटन<sup>15</sup> के अनुसार जनजातीय समस्याएँ मुख्य रूप से दो कारणों से उत्पन्न हुई हैं। ये हैं —(1) जनजातीय क्षेत्रों में प्रशासनिक तंत्र का प्रवेश तथा (2) जनजातियों के विकास हेतु नियोजित उपायों एव कार्य-क्रमों का संचालन। हटन के अनुसार उपर्युक्त दोनों कारणों से जनजातीय क्षेत्रों एव समुदायों में मुख्यतः तीन प्रकार की समस्याएँ उत्पन्न हुई हैं। ये हैं— (1) जनजातीय क्षेत्रों में बाहरी लोगों जैसे—कृषक, व्यापारी, आदि के प्रवेश से जनजातीय भूमि पर अतिक्रमण (2) जीवन निर्वाह के साधनों का ह्रास एव अन्य प्रकार की बुराइयाँ। तथा (3) जनजातीय संगठन का विघटन।

उपरोक्त विवेचन से यह स्पष्ट होता है कि सरकार ने अण्डमान निकोबार द्वीप की जनजातियों के विकास हेतु अनेक कार्यक्रमों के माध्यम से जो भी प्रयास किए हैं उसमें सफलता कम एव असफलता ज्यादा प्राप्त हुई है। साथ ही जनजातीय क्षेत्रों एव समुदायों में नए प्रकार की एव अपेक्षाकृत अधिक भयानक सामाजिक-आर्थिक समस्याएँ उत्पन्न हो गयी हैं। अवराधी<sup>16</sup> ने अण्डमान एव निकोबार द्वीप की आदिम जनजातियों की विविध समस्याओं का उल्लेख करते हुए सरकारी एव प्रशासनिक कार्यक्रमों एव उनके संचालन के तरीकों को इसके लिए दोषी करार दिया है। शोधकर्ता ने भी विविध द्वीपों में रहने वाली जनजातियों से सम्पर्क स्थापित कर उनकी समस्याओं तथा विकास सम्बन्धी उनके दृष्टिकोण को अभिलेखित करने का प्रयास किया है। इसके अलावा अनेक अध्यायों में किये

गए जनजातियों की सामाजिक—आर्थिक स्थिति सम्बन्धी विश्लेषण से भी इनकी समस्याएँ स्पष्ट हो जाती हैं। उपरोक्त तथ्यों के आधार पर शाघकर्ता ने अण्डमान निकोबार द्वीप की जनजातियों की विविध समस्याओं को संक्षिप्त रूप में प्रस्तुत करने का प्रयास किया है, जो निम्न है।

### 1— विस्थापन एवं पुनर्वास

स्वतंत्रता के पश्चात् प्रशासन ने अण्डमान—निकोबार द्वीप की जनजातियों को उनके मूल स्थान से विस्थापित कर नए क्षेत्रों एवं द्वीपों में पुनर्वासित करने का प्रयास किया है। इस कार्यक्रम के अन्तर्गत ग्रेट अण्डमानी जनजाति को दक्षिणी अण्डमान से विस्थापित कर स्ट्रेट द्वीप में, ओगी जनजाति को विस्थापित कर डिगागक्रीक एवं साउथबे में तथा कुछ निकोबारी जनजाति को लिटिल अण्डमान के हरमिन्दर बे में पुनर्वासित किया गया है। इस विस्थापन के कारण सम्बन्धित जनजातियों को नए क्षेत्रों एवं पर्यावरण में सामन्जस्य स्थापित करने में अनेक कठिनाइयाँ उत्पन्न हो रही हैं। ससाधन आधार बदलने से भी उनका जीवन निर्वाह भी खतरे में है। इसके अलावा क्षेत्रीयता, अखण्डता, एवं सप्रभुता सम्बन्धी उनकी सकल्पना भी ध्वस्त हो गयी है, और वे अपने को पराया एवं ठगा हुआ महसूस कर रहे हैं।

### 2— पारिवारिक एवं सामुदायिक विखण्डन :

अपने मौलिक क्षेत्रों से दूसरे क्षेत्रों एवं द्वीपों में विस्थापन के कारण इन जनजातियों के परिवार एवं समुदाय भी नए क्षेत्रों में बिखर जाते हैं। अन्य परिवारों एवं समुदायों के साथ इनका सही तालमेल एवं सामन्जस्य नहीं स्थापित हो पाता, जिससे ये भावनात्मक रूप से टूट जाते हैं। अनेक ग्रेट अण्डमानी एवं ओगी परिवारों में शोधकर्ता ने यह भावना पायी।

### 3— अतिक्रमण एवं शोषण :

आधारभूत सुविधाओं जैसे—सड़क, विद्यालय, स्वास्थ्य केन्द्र, सहकारी समितियाँ आदि तथा विस्तृत बागानों एवं कृषि विस्तार के कारण

जनजातीय क्षेत्रों में लगातार अतिक्रमण हो रहा है, तथा उपरोक्त क्रिया-कलापों से सम्बन्धित अधिकारी, कर्मचारी, व्यापारी, पर्यटक आदि इन जनजातियों का शारीरिक एवं मानसिक शोषण कर रहे हैं। शिकार एवं सुरक्षा हेतु रखे गए अग्नेयास्त्रों एवं विस्फोटकों के माध्यम से ये जनजातियों पर मनोवैज्ञानिक दबाव बढ़ाते जा रहे हैं। जिससे वे भयभीत होकर आन्तरिक जंगली क्षेत्रों में सीमित होते जा रहे हैं। कुछ जनजातियाँ प्रतिक्रिया स्वरूप इन अधिकारियों, व्यापारियों एवं पर्यटकों पर कभी-कभी हिंसक आक्रमण कर उनको मार भी डालती हैं। जारवा एवं सेटिनली जनजाति इसके ज्वलन्त उदाहरण हैं। इन जनजातियों ने अपने-अपने क्षेत्रों में सैकड़ों लोगों को मार कर उनका सामान लूट लिया है। आज तक जनजातियों एवं बाहरी लोगों में सामंजस्य स्थापित नहीं हो पाया है।

#### 4- अधिवास्य सकुचन .

जनजातीय क्षेत्रों में वास्तविक अतिक्रमण के कारण उनका अधिवास्य सकुचित एवं सीमित होता जा रहा है। कृषि विस्तार, बागानों के विकास एवं आधारभूत सुविधाओं के प्रसार के कारण उनके रहन-सहन का क्षेत्र काफी छोटा एवं सीमित होता जा रहा है, जिससे वे मुक्त रूप से भ्रमण एवं जीवन निर्वाह नहीं कर पा रहे हैं, और उनकी जनसंख्या में तेजी से कमी भी आ रही है। उदाहरण स्वरूप दक्षिणी एवं मध्य अण्डमान में जारवा जनजातीय क्षेत्र एवं ग्रेट निकोबार में शोम्पेन क्षेत्र काफी सकुचित एवं सीमित हो चुके हैं।

#### 5- हासोन्मुख ससाधन :

बाहरी अतिक्रमण, जंगलों की कटाई एवं शिकार के कारण जनजातियों के जीवन निर्वाह सम्बन्धी ससाधन जैसे- जंगली जानवर, समुद्री जीव एवं मछलियाँ तथा अनेक प्रकार के वनोत्पाद तेजी से नष्ट एवं लुप्त होते जा रहे हैं। परिणामस्वरूप इन जनजातियों के दैनिक अहार में काफी कमी आने लगी है। यद्यपि सरकार ने सहकारी समितियों के माध्यम से इन्हें मासिक आधार पर अनेक प्रकार की खाद्य सामग्री की आपूर्ति करती है, लेकिन वह

अत्यल्प है। इससे इनका पूरा भरण-पोषण नहीं हो पाता है। लगभग सभी जनजातियाँ इसका शिकार हैं।

## 6- घटती अवरोधक क्षमता एवं क्रियाशीलता

अतिक्रमण, अधिवास्य, सकुचन एवं ह्यासोन्मुख ससाधनों के कारण जंगली जीवों, मछलियों एवं अन्य वनीय उत्पादों में तीव्रता के साथ कमी आयी है। परिणामस्वरूप इनके भोजन की मात्रा एवं पोषण तत्वों में भी तेजी से हास हुआ है। सहकारी समितियों के माध्यम से प्राप्त होने वाले खाद्य पदार्थों जैसे- पावरोटी, विस्कुट, चाय, चावल, तम्बाकू आदि में संयुक्त रूप से इतने पोषक तत्व नहीं होते, जितने सुअर या मछली के मांस में। अतः निरन्तर पोषक तत्वों की कमी के कारण इनकी अवरोधक क्षमता एवं क्रियाशीलता धीरे-धीरे कम होती जा रही है। अनेक ओगी, जारवा, ग्रेट अण्डमानी, एवं शोम्पेन जनजातियों के लोग अब जंगलों एवं समुद्रों में काफी दूर एवं लम्बे समय तक शिकार करते नहीं देखे जाते तथा वे अपनी झोपड़ियों के पास बैठे सरकारी सहायता का इन्तजार करते रहते हैं।

## 7- स्वास्थ्य समस्याएँ एवं बिमारियाँ :

कुपोषण एवं घटती अवरोधक क्षमता के कारण अब उनमें अनेक प्रकार की स्वास्थ्य समस्याएँ एवं बिमारियाँ भी उत्पन्न होने लगी हैं। बाहरी लोगों के बढ़ते सम्पर्क से अब उनमें नई-नई बिमारियाँ सक्रमित हो रही हैं। वर्तमान समय में ओगी, ग्रेट अण्डमानी तथा जारवा लोगों में अनेक पुरुष एवं महिलाएँ काफी कमजोर शिथिल एवं बिमारियों से युक्त देखे जा सकते हैं। बच्चे एवं महिलाएँ कुपोषण के सर्वाधिक शिकार हैं, यहाँ के जनजातियों में मलेरिया, डायरिया, एनीमिया, चेचक, क्षयरोग, स्वास सम्बन्धी बिमारी, उदर विकार, कालरा आदि प्रमुख रूप से पायी जाती हैं।

## 8- ह्यासोन्मुख जनसंख्या

कुपोषण एवं अनेक प्रकार की बिमारियों के कारण यहाँ की जनजातियों में धीरे-धीरे अवरोधक क्षमता कम होती जा रही है।

परिणामस्वरूप ये शीघ्र ही अनेक विमारियो के शिकार हो जाते हैं। बच्चे एव महिलाएँ सर्वाधिक प्रभावित हैं। इससे इन जनजातियों की मृत्युदर काफी बढ़ गयी है, जिससे जनसंख्या में तेजी के साथ गिरावट आ रही है। लगभग सभी जनजातियों की जनसंख्या में पिछले 30-40 वर्षों में निराशाजनक गिरावट आयी है। कुछ जनजातियों जैसे—ग्रेट अण्डमानी सेटिनली, ओगी, एव जारवा की जनसंख्या में पिछले 3-4 दशकों में अनेक विकास कार्यक्रमों के बावजूद काफी गिरावट आयी है, जो प्रशासन, मानवशास्त्रियों, समाजशास्त्रियों आदि के लिए चिन्ता का विषय बन गया है।

### 9— मानव प्रजातियों का विनाश :

अण्डमान निकोबार द्वीपों में प्रमुख रूप से दो मानव प्रजातियों—नेग्रिटो, एव मगोलायड से सम्बन्धित जनजातियाँ पायी जाती हैं। ग्रेट अण्डमानी, ओगी, जारवा, एव सेटिनली नेग्रिटो प्रजाति की हैं जबकि निकोबारी एव शोम्पेन जनजाति के लोग मगोलायड प्रजाति से सम्बन्धित हैं। उपरोक्त कारणों की वजह से ओगी, ग्रेट अण्डमानी सेटिनली एव शोम्पेन जनजातियों की जनसंख्या बड़ी तेजी के साथ घट रही है। मात्र निकोबारी जनजाति की जनसंख्या में ही वृद्धि हुई है। इसका कारण उनकी सामाजिक—आर्थिक सुदृढता है। अन्य आदिम जनजातियों की जनसंख्या इतनी कम हो गयी है कि उनके विनाश का खतरा उत्पन्न हो गया है। नेग्रिटो एव मगोलायड प्रजाति की ये जनजातियाँ दक्षिणी—पूर्वी एशिया की एक विशिष्ट धरोहर हैं। इनकी जनसंख्या में तीव्र गिरावट के कारण इनके विनाश का खतरा उत्पन्न हो गया है। यदि इन्हें सावधानी पूर्वक एक सुनियोजित ढंग से परिरक्षित न किया गया तो भारत की मानव प्रजाति सम्बन्धी यह विशिष्टता नष्ट हो जायेगी।

### 10— सांस्कृतिक विशिष्टता का ह्रास .

अण्डमान—निकाबार द्वीप की जनजातियों की अपनी विशिष्ट संस्कृति एव सामाजिक संगठन है, जो सम्पूर्ण भारतीय संस्कृति के मानचित्र पर एक विशिष्ट स्थान रखती है। यह उसे अनेकता एव विविधता प्रदान

करने में अमूल्य सहयोग करती है। यहाँ की आदिम जनजातियाँ आदिम पाषाणकालीन मानव सभ्यता एवं सस्कृति की अंतिम प्रतीक एवं अवशेष हैं, जिनके अध्ययन एवं शोध से मानवशास्त्री एवं समाजशास्त्री आधुनिक मानव के आदिम पूर्वजों एवं उनकी विविध विकास अवस्थाओं का ज्ञान प्राप्त कर सकते हैं। इस प्रकार ये जनजातियाँ मानव-ज्ञान की अमूल्य निधि हैं। यदि इन जनजातियों का विनाश होता है, तो उनकी सांस्कृतिक विशिष्टता भी उन्हीं के साथ समाप्त हो जायेगी। अतः भारत सरकार एवं सम्पूर्ण मानव जाति का यह दायित्व है कि विविध पर्वतीय एवं जंगली क्षेत्रों में सिमटी हुई इन विशिष्ट सस्कृतियों की सम्पूर्ण सुरक्षा करे, जिससे सम्पूर्ण मानवता की विविधता एवं विशिष्टता की रक्षा हो सके।

## सदर्भ सूची

- 1 Husnain, N 1991 Tribal India Today, Harnam Publications, New Delhi, P. 95
- 2 Guha, B.S 1938 The Racial Elements of India, Popular Prakashan, Mumbai P P 15-16
- 3 Mishra, B N & Shukla, V 1991 Tribal Development in India, in Tribal scene in Jharkhand, A Bhushan et.al (eds ) Novelty & Co. Patna, P.P 26-27
- 4 E Levin, V. 1939 the Baiga, John Murray, London, P 82
- 5 Hasnain, N 1991 op. Cit P 98
- 6 Pandeya, B N 1999 profiles of Tribal Population & its development strategy in the Tribal scene in Jharkhand, A Bhushan et al.(eds ) Novelty & Co Patna, P 15
7. Hasnain, N 1991 Op Cit P 211
- 8 Ninth Five Year Tribal Sub-Plan 1997-2002 Andaman and Nicobar Administration, Port Blair, P 1
- 9 Srivastava, P K 1999: Tribal Development Field-Notes Andaman Island's Kolkata, P 346
- 10 Headland, T N 1999 South East Asian Negritos, Program in Linguistics, University of Texas, Arlington.
- 11 Awaradi, S A 1990 Non Autochthons Problem of the Jarwa, Master-Plan, Andaman & Nicobar Administration, P. 163
- 12 Awaradi, S A 1990 Jarwa Problems of Non -Autochthons, Master-Plan A & N Administration, P P 151-156
- 13 Mishra, B N. & Shukla, V. 1999: op cit P P 25-26
- 14 Majumdar, D N 1968: An Introduction to Social Anthropology, Asia Publishing House, Mumbai, P 256
- 15 Hutton, J N 1951 Scheduled Tribes in India, Macmillan, London, P 197.
- 16 Awardi, S A 1990 Master-Plan, op cit. P.P 260-262



## अध्याय - 7

### जनजातीय विकास हेतु नियोजन :

भारत एव विश्व के अनेक बड़ी जनसख्या वाली जनजातियों के विकास सम्बन्धी अनुभवों के आधार पर इन विद्वानों के विचारों को दो वर्गों में रखा जा सकता है—

(1) स्वागीकरण सम्प्रदाय एव (2) पृथक्करण सम्प्रदाय । पूर्ण रूप से पृथक् जनजातीय सम्प्रदाय संभवतः अब दुर्लभ ही है, लेकिन अर्धपृथक् जनजातीय सम्प्रदाय भारत एव विश्व के अन्य भागों में देखने को मिलते हैं । इनमें अण्डमान निकोबार द्वीप की जारवा, सेटिनली, ओगी, आदि जनजातियाँ मुख्य हैं ।

इस विचारधारा वाले विद्वानों का मत है, कि जनजातियों को उनके मूल क्षेत्र में ही सीमित रखना चाहिये तथा बाह्य जगत से उनका कोई सम्पर्क स्थापित नहीं होने देना चाहिये । इससे उनकी जनसख्या एव संस्कृति की रक्षा हो सकेगी । यह अवधारणा विविध जनजातियों के बाहरी लोगों द्वारा किए शोषण पर आधारित है । लेकिन यह उचित एव मानवतावादी दृष्टिकोण नहीं है । अतः इसे अधिकांश लोगों ने अस्वीकृत कर दिया है ।

स्वागीकरण सम्प्रदाय के विद्वानों का मत है कि विविध क्षेत्रों में निवास करने वाली जनजातियों से धीरे-धीरे सामन्जस्य स्थापित कर विविध सामाजिक-आर्थिक कार्यक्रमों द्वारा मानवतावादी उपागम के आधार पर उन्हें राष्ट्रीय मुख्यधारा में आत्मसात करने का प्रयास करना चाहिये । इस दिशा में भारत में विविध जनजातियों को विकसित करने हेतु अनेक सामाजिक-आर्थिक कार्यक्रम संचालित किए गए तथा इन कार्यक्रमों के माध्यम से जनजातीय क्षेत्रों में बाहरी लोगों का प्रवेश हुआ । बाहरी लोगों द्वारा जनजातियों का शोषण

प्रारम्भ हो गया जिससे वे भयभीत होकर आन्तरिक क्षेत्रों की ओर सिमटते गए। अनेक क्षेत्रों में जनजातीय लोगों ने बाहरी लोगों पर आक्रमण भी किये, जिससे अनेक लोग मारे गये। इसका मूलकारण विकास कार्यक्रमों में मानवतावादी दृष्टिकोण एवं संवेदनशीलता का अभाव रहा है। इसीलिए इन कार्यक्रमों से जनजातीय सम्प्रदायों को लाभ की अपेक्षा नुकसान ज्यादा हुआ।

स्वतंत्रता के पश्चात् जनजातीय विकास की दिशा का संकेत करते हुए देश के प्रथम प्रधानमंत्री प० जवाहरलाल नेहरू ने कहा था कि हमें जनजातीय विकास प्रक्रिया को न तो श्रेष्ठता एवं अहंकार के साथ संचालित करना चाहिए और न ही उन्हें बलपूर्वक यह बताना चाहिए कि वे क्या करें और क्या न करें। हमें किसी भी रूप में उन्हें द्वितीय स्तर का मानव नहीं बनाना चाहिए। इसी प्रकार तत्कालीन गृहमंत्री प० गोविन्द बल्लभ पंत ने भी कहा कि जनजातियों को अपनी संस्कृति के विकास में सहयोग करना चाहिए, जिससे वे देश की सांस्कृतिक समृद्धि में अपना योगदान कर सकें। उन्हें अनावश्यक रूप से अपनी परम्पराएँ, आदतें, एवं रहन-सहन को परिवर्तित करने हेतु प्रेरित करना अनुपयोगी सिद्ध होगा। के० ए० सिंह ने भी पंडित नेहरू के विचारों का समर्थन करते हुए कहा है कि विकास के नाम पर जनजातीय क्षेत्रों में अनेक कार्यक्रमों का संचालन करना तथा उन पर बलपूर्वक शासन करना एक घातक कदम होगा। इसका तात्पर्य यह नहीं है कि उन्हें पूर्ण पृथक् एवं आदिम स्थिति में छोड़ दिया जाय। बल्कि इसका तात्पर्य यह है कि जनजातीय विकास बड़ी सावधानीपूर्वक मानवतावादी दृष्टिकोण के आधार पर सहज रूप में धीमी प्रक्रिया द्वारा संचालित होने चाहिए, जिससे जनजातीय लोग दूर भागने के बजाय कार्यक्रमों से पुनः जुड़ने का मन बनायें।<sup>1</sup>

डा० मिश्र<sup>2</sup> के अनुसार अण्डमान एवं निकोबार की जनजातियों के सुनियोजित विकास की पाँच मुख्य समस्याएँ हैं

---(1) मनोवैज्ञानिक भय एव दबाव, (2) लिपिबद्ध भाषा का अभाव, (3) साक्षरता का अभाव, (4) अन्तर वैयक्तिक सप्रेषण मे कठिनाई एव (5) प्रक्रिया-प्रतिक्रिया सम्बन्ध का अभाव। उपरोक्त कारणो से जनजातीय विकास हेतु सीधा प्रयास भय एव दबाव उत्पन्न करने वाला हो सकता है। अत आदिम जनजातीय क्षेत्रो मे विकास प्रक्रिया को अप्रत्यक्ष रूप से सचालित करना ही तर्कसगत एव समीचीन मालूम पडता है। अर्थात् यह विकास प्रक्रिया जनजातीय लोगो द्वारा जनजातीय लोगो के लिए एव जनजातीय लोगो की ही हो तथा उसमे इनकी पूर्ण लोकतान्त्रिक भागेदारी हो। यह ऐसी प्रक्रिया हो जिससे इन पर न्यूनतम मानसिक एव सामाजिक दबाव हो तथा कार्यक्रमो मे इनकी अधिकतम भागेदारी हो। विकास प्रक्रिया इतनी सावधानी पूर्वक सचालित हो, जिससे कि वे भयभीत न हो, बल्कि वे धीरे-धीरे अपने परिवार एव वर्ग के साथ कार्यक्रमो से जुडे। साथ ही उनके पर्यावरण, ससाधन, एव समुदाय यथावत बने रहे। इस प्रकार सम्पूर्ण जनजातीय विकास प्रक्रिया हेतु एक पृथक एव विशिष्ट प्रकार की नीति, जो तकनीकी कम एव मानवतावादी ज्यादा हो, के निर्माण की आवश्यकता है।

### विकास नीति:

जनजातीय विकास के विविध पहलुओ से सम्बन्धित मुख्य नीतिगत तत्वो के निर्धारण मे मानव-शास्त्रियो, समाजशास्त्रियो एव भूगोलवेत्ताओ का सहयोग न होने के कारण जनजातीय विकास सम्बन्धी समस्याओ के मानवीय पक्ष को पूर्ण रूप से नजर अन्दाज कर दिया गया। "विकास" शब्द की व्याख्या एक आर्थिक सकलपना मान कर अर्थशास्त्रीय आधार पर की गयी। अर्थशास्त्री अपना विश्लेषण कुछ निर्धारित चरो जैसे विविध वस्तुओ के उपयोग, प्रतिव्यक्ति आय वितरण, बेरोजगारी, भोज्य पदार्थो का पोषण स्तर आदि से सम्बन्धित तथ्यो के आधार पर करते है। वे मानव विकास के

गुणात्मक पक्ष पर ध्यान नहीं देते और इसीलिए जनजातीय विकास प्रक्रिया में नौ-पंचवर्षीय योजनाओं के प्रयास के बावजूद भी सतोष-जनक सफलता नहीं प्राप्त हो सकी है।

बेल्शा<sup>3</sup> के अनुसार विकास एक सगठित सामाजिक क्रिया कलाप है, जिसका मुख्य उद्देश्य जनजातियों की मौलिक आवश्यकताओं की पूर्ति करना तथा उन्हें मनोवैज्ञानिक आधार पर नए कौशल, दृष्टिकोण एवं जीवनशैली को स्वीकार करने हेतु प्रेरित करना है, जिससे कि वे अपनी आन्तरिक सुदृढता मजबूत कर सकें, नई परिस्थिति हेतु सामाजिक एवं सांस्कृतिक सुविधाओं का स्वतः उपयोग कर सकें तथा नए कार्यक्रमों का उपयोग कर उच्चस्तरीय जीवन की ओर अग्रसर हो सकें। इस दृष्टिकोण के आधार पर विकास एक बहुआयामी प्रक्रिया है, जो लोगों के सभी आवश्यक क्षेत्रों जैसे सामाजिक, सांस्कृतिक, आर्थिक, मानवीय, का संतुलित विकास एवं प्रगति सुनिश्चित करती है। इस प्रक्रिया में स्थानीय एवं राष्ट्रीय विकास स्तरों तथा विश्व विकास परिदृश्य के सार्थक सम्बन्धों को स्थापित करने पर भी बल देना चाहिए। इसका तात्पर्य यह है कि जब तक किसी मानव समुदाय के भौतिक पर्यावरण एवं सामाजिक-सांस्कृतिक आधारों का सम्यक ज्ञान न हो, तब तक उनके सम्बन्ध में सार्थक विकास परियोजना बनाना कठिन कार्य है।<sup>4</sup>

विद्यार्थी<sup>5</sup> के अनुसार विकास का तात्पर्य वृद्धि+परिवर्तन है। इसके अन्तर्गत भौतिक एवं मानवीय दोनों कारक सम्मिलित हैं। अर्थशास्त्रीय दृष्टिकोण की आलोचना करते हुये वे कहते हैं कि कुछ सांख्यिकीय सूचकों जैसे-वृद्धि दर, प्रतिव्यक्ति एवं राष्ट्रीय आय आदि के आधार पर जीवन की गुणवत्ता का मापन करना अपूर्ण एवं अवैज्ञानिक है। मानवीय तत्वों से हीन यह यात्रिक संकल्पना मानव समाज के विकास हेतु ग्राह्य नहीं है। अतः विकास की संकल्पना के अन्तर्गत मानव समुदाय विशेष के सांस्कृतिक पृष्ठभूमि का सम्यक

समावेश होना आवश्यक है। इस प्रकार समाजिक विज्ञानियों हेतु जनजातीय विकास का तात्पर्य –

- (1) एक ऐसे आन्दोलन से है, जो सगठनात्मक संरचना का निर्माण कर सके,
- (2) एक ऐसे कार्यक्रम से है, जो प्रत्यक्ष मानवीय क्रिया कलापो से सम्बन्धित हो,
- (3) एक ऐसे विधितंत्र से है, जो प्राप्य लक्ष्यों पर अपना ध्यान केन्द्रित करता हो,
- (4) एक ऐसी प्रक्रिया से है जो लोगों के मात्र आर्थिक एवं सामाजिक वृद्धि से नहीं, बल्कि उसके मनोवैज्ञानिक विकास से भी जुड़ी हो तथा,
- (5) नई विकसित तकनीकियों एवं विधियों के संस्थाकरण से है जो जनजातीय समुदाय के पारम्परिक स्वरूप को विनष्ट किए बिना ही नए सामाजिक परिवर्तन उत्पन्न कर सके।

भारत के प्रथम प्रधान मंत्री प० जवाहरलाल नेहरू ने भी जनजातीय विकास एवं नियोजन नीति के सम्बन्ध में निम्नलिखित पाँच दिशा निर्देश दिये थे जो निम्न हैं –

- (1) जनजातीय लोगों को अपनी बौद्धिक क्षमता के अनुसार ही विकसित होने का अवसर देना चाहिए तथा उपर से उन पर कोई चीज थोपना नहीं चाहिए। हमें हर ढंग से उनकी पारम्परिक कला एवं संस्कृति को प्रोत्साहित करने का प्रयास करना चाहिए।
- (2) भूमि एवं जंगलों पर जनजातीय अधिकार को सुरक्षित करना चाहिए।
- (3) प्रशासन एवं विकास कार्यों को सम्पन्न करने हेतु हमें उन्हीं लोगों की एक टीम को दीक्षित एवं तैयार करना चाहिए। प्रारम्भ में कुछ तकनीकी कर्मचारियों की आवश्यकता होगी। लेकिन जनजातीय क्षेत्रों में बहुत अधिक बाहरी लोगों को प्रवेश नहीं देना चाहिए।

(4) जनजातीय क्षेत्रों में अधिक कार्यक्रमों का संचालन एवं बलात् शासन नहीं करना चाहिए। बल्कि उनके सामाजिक एवं सांस्कृतिक संस्थाओं के समान्जस्य में ही कार्य करना चाहिए, न कि विरोध में।

(5) हमें विकास परिणामों को व्यय किये गए धन की मात्रा से नहीं, बल्कि विकसित हुए मानव स्वरूप एवं गुणवत्ता के आधार पर मूल्यांकन करना चाहिए।

उपरोक्त बिन्दुओं का तात्पर्य आदिम जनजातियों को यथा स्थिति में बनाए रखना नहीं है, बल्कि उनके सामाजिक-आर्थिक एवं सांस्कृतिक विकास में इस प्रकार सहयोग करना चाहिए जिससे कि वे अपने मूल क्षेत्र में रहते हुए अपनी जीवन शैली को विकसित कर एक सभ्रान्त नागरिक बन सकें।

शीलू आओ समिति की आख्या<sup>6</sup> के अनुसार शायदियों की सामाजिक प्रताड़ना के कारण अधिकांश जनजातियाँ हीन भावना से ग्रसित हो गयी हैं तथा अपने में भी विश्वास खो दिया है। अतः उन्हें राष्ट्रीय मुख्य धारा में जोड़ने एवं विकसित करने हेतु बहुत ही सावधानी, सतुलन एवं समय की आवश्यकता है। इस प्रकार उपरोक्त विवेचन से यह स्पष्ट है कि आदिम जनजातियों के विकास सम्बन्धी नीति का निर्धारण उनकी सामाजिक-सांस्कृतिक पृष्ठभूमि के सदर्थ में तथा उनकी मनस्थिति के अनुकूल एवं मानवतावादी होनी चाहिए, जिससे कि वे अपने सांस्कृतिक स्वरूप की रक्षा करते हुए धीरे-धीरे नई जीवन शैली में ढल सकें और राष्ट्रीय मुख्य धारा से जुड़ सकें।

## विकास योजना.

जीवधारियों की तरह मानव समुदाय भी अपने संपूर्ण पारिस्थितिक तंत्र का अभिन्न अंग होते हैं। किसी क्षेत्र के भौतिक एवं सांस्कृतिक दोनों कारक मिलकर वहाँ का पारिस्थितिक, एवं सांस्कृतिक तंत्र निर्मित करते हैं। पारिस्थितिक तंत्र एवं सांस्कृतिक तंत्र

के अन्तर्सम्बन्ध सांस्कृतिक तन्त्र के तकनीकी स्तर द्वारा निर्धारित होते हैं। पारिस्थितिक तंत्र एवं आदिम मानव समुदायों के अन्तर्सम्बन्ध सीधे एवं प्रत्यक्ष होते हैं। जो स्तम्भ सातत्यता द्वारा एक दूसरे से जुड़े होते हैं। जबकि विकसित एवं नगरीय मानव समुदाय के सदस्यों में ये अन्तर्सम्बन्ध परोक्ष होते हैं तथा उछाल सातत्यता द्वारा ये दूसरे से सम्बन्धित होते हैं, जैसे कि निम्न रेखा चित्र में प्रदर्शित है (Fig. 7 1A)। इस प्रकार आदिम मानव समुदाय पारिस्थितिक तंत्र का केन्द्रीय भाग प्रदर्शित करते हैं, जबकि सभ्य एवं नगरीय समुदाय उसका दूरवर्ती भाग हैं। अतः पारिस्थितिक तंत्र पर यदि कोई सीधा प्रभाव या परिवर्तन डाला जाता है, तो उससे सीधे आदिम जनजातियाँ प्रभावित होती हैं। लेकिन सभ्य एवं नगरीय समुदाय पर इसका सीधा प्रभाव न होकर परोक्ष प्रभाव होता है। इसलिए आदिम जनजातियों की विकास योजना बनाते समय इस तथ्य को ध्यान में रखना चाहिए।

इसी प्रकार पारिस्थितिक एवं सांस्कृतिक तंत्र में किया गया सीधा एवं प्रत्यक्ष परिवर्तन जनजातियों जैसे छोटे मानव समुदायों को शीघ्र एवं सर्वाधिक प्रभावित करता है, जबकि सभ्य एवं बड़े मानव समुदायों को अति विलम्ब से एवं परोक्ष रूप से प्रभावित करता है। परिणामस्वरूप छोटे समुदाय को अपने अस्तित्व, पहचान एवं संस्कृति को संरक्षित करने हेतु बहुत संघर्ष करना पड़ता है और संघर्ष में ही ये कभी-कभी विनष्ट भी हो जाते हैं।<sup>7</sup> लेकिन बड़े एवं सभ्य मानव समुदाय अपने विज्ञान एवं तकनीकी के माध्यम से सभी परिवर्तनों को आसानी से आत्मसात कर लेते हैं।

आदिम जनजातीय क्षेत्र सीमित एवं बन्द आन्तरिक क्षेत्र होते हैं, जिनका बाह्य सभ्य विश्व से कोई सीधा सम्पर्क नहीं होता। इन दोनों क्षेत्रों के मध्य बड़ी जनजातियों वाला मध्यस्थ क्षेत्र, जिसे "बफरजोन" कहते हैं होता है, जैसा कि चित्र संख्या 7 1B में प्रदर्शित किया गया है। बाह्य सभ्य जगत से प्रारम्भिक सम्पर्क, परिवर्तन

# Relationships in The Eco-System

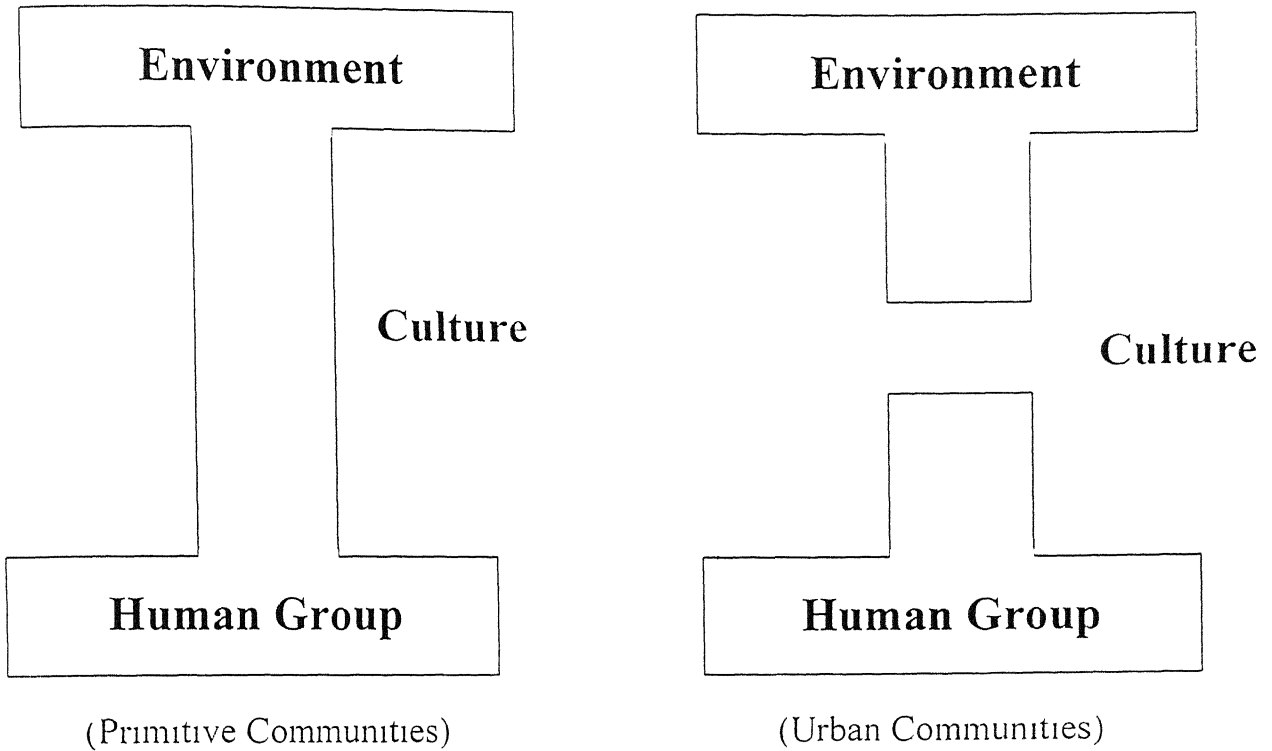
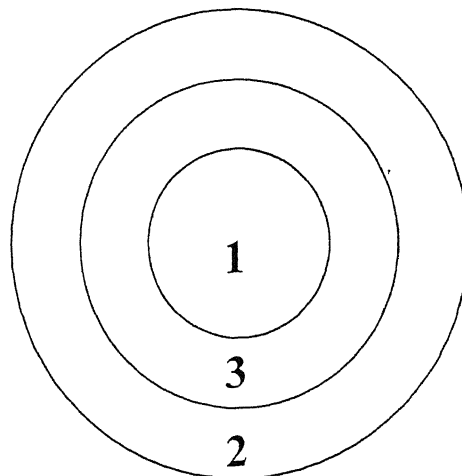

Fig. 7.1 (A)



- 1- Central Tribal Zone
- 2- Peripheral Civilized Zone
- 3- Buffer/Insulator Zone

Fig. 7.1 (B)



आदि सर्वप्रथम बफरजोन में ही सम्पन्न होते हैं। बफर जोन में रहने वाली बड़ी जनजातियाँ समीपवर्ती सभ्य जगत के लोगों के सम्पर्क में आती हैं, जिससे परिवर्तन प्रक्रिया प्रारम्भ होकर बड़ी जनजातियों के माध्यम से केन्द्रीय भाग में निवास करने वाली छोटी जनजातियों तक धीरे-धीरे पहुँचती है। आन्तरिक क्षेत्र में सीधा परिवर्तन बफरजोन के कारण नहीं पहुँच पाता, क्योंकि वह एक रोधक पेंटी होती है। यदि केन्द्रीय भाग पर सीधा प्रभाव डालने का प्रयास भी होता है, तो वह अधिकांशतः निष्फल हो जाता है। इसीलिए छोटी आदिम पृथक जनजातीय समूहों में परिवर्तन प्रक्रिया अत्यन्त जटिल होती है। इस भौतिक मनोवैज्ञानिक आन्तरिक क्षेत्र में कोई भी सीधा एवं सुनियोजित परिवर्तनकारी आक्रमण, विरोधी एवं हिसक परिणाम उत्पन्न करने वाला होता है, न कि सकारात्मक परिणाम।<sup>8</sup> अतः जनजातीय विकास योजना में इस तथ्य की ओर ध्यान दिया जाना चाहिए।

छोटे एवं आदिम जनजातीय समुदायों में परिवर्तन प्रक्रिया के प्रथम अवस्था में आक्रमणकारी एवं आक्रमित दोनों सस्कृतियों में संघर्ष होता है जिसमें दो सभावनाएँ होती हैं—

(1) यह कि आक्रमित सस्कृति आक्रामक सस्कृति द्वारा पूर्ण विनष्ट कर दी जाती है, जैसा कि ग्रेट अण्डमानी जनजाति के सदस्यों में हो रहा है, तथा, (2) आक्रमित सस्कृति का आक्रामक सस्कृति में पूर्ण विलय हो जाये तथा आक्रमित सस्कृति अपनी पहचान पूर्ण रूप से खो बैठे और अन्ततोगत्वा विनष्ट हो जाये। इस प्रकार दोनों स्थितियों में छोटी आदिम जनजातीय समूहों की सांस्कृतिक पहचान एवं सत्ता के लुप्त होने का खतरा बराबर बना रहता है। इस विश्लेषण से यह तथ्य स्पष्ट है कि छोटे आदिम जनजातीय समूहों से सम्बन्धित विकास योजना मौलिक रूप से बड़े एवं सभ्य मानव समुदायों के अर्थ प्रधान औपचारिक विकास योजना से भिन्न होनी चाहिए। लेकिन अभी तक का अनुभव यह रहा है कि अण्डमान एवं निकोबार द्वीप की जनजातियों से सम्बन्धित विकास

योजनाओं को वर्तमान अर्थप्रधान औपचारिक विकास योजनाओं के समान ही संचालित एवं क्रियान्वित किया गया है, जिसके परिणाम सबके सामने हैं।

जनजातीय विकास योजनाएँ अर्थ-आधारित औपचारिक तंत्र हैं, जो निश्चित विधितंत्र एवं निवेश के माध्यम से निश्चित लक्ष्य प्राप्त करने में विश्वास करती हैं। ये औपचारिक विकास तंत्र जनजातियों से मात्र औपचारिक स्तर पर ही सम्बन्ध स्थापित करती हैं। इसलिए सम्पूर्ण विकास योजना मात्र एक कृत्रिम एवं औपचारिक क्रिया बन कर रह जाती है। इससे जनजातीय वर्गों से सहज, सौहार्दपूर्ण एवं सकारात्मक सम्बन्ध स्थापित नहीं हो पाता। इन विकास योजनाओं में सारा प्रयास येन-केन प्रकारेण निर्धारित लक्ष्यों की प्राप्ति तक सीमित रहता है। जनजातीय समुदाय के मानसिक, सामाजिक एवं सांस्कृतिक विकास पर नहीं। यही कारण है कि नौ पंचवर्षीय योजनाओं के प्रयास के बावजूद जनजातीय विकास के क्षेत्र में हमें वाञ्छित सफलता नहीं मिल पायी है। अतः इस क्षेत्र में वास्तविक सफलता प्राप्त करने तथा आदिम जनजातीय वर्गों एवं उनकी संस्कृति को सुरक्षित रखने हेतु हमें अपने विकास योजनाओं को मानवतावादी स्वरूप देना होगा तथा उनकी भौतिक आवश्यकताओं की पूर्ति हेतु सतुलित एवं मानवतावादी कार्यक्रम बनाने पड़ेगे।<sup>9</sup>

**अध्ययन क्षेत्र की जनजातियों की विकास योजना नीति :**

अण्डमान-निकोबार द्वीप की जनजातियों से सम्बन्धित मास्टर प्लान में यहाँ की पाँचों आदिम जनजातियों से सम्बन्धित योजना नीति के मुख्य कार्य क्षेत्र निर्धारित किए गए हैं। निकोबारी जनजाति लगभग सभी क्षेत्रों जैसे - जनसंख्या, सामाजिक संगठन, शिक्षा, स्वास्थ्य, आर्थिक संगठन, रोजगार, राजनैतिक जागृति आदि में अन्य आदिम जनजातियों से काफी विकसित एवं समृद्ध है।

अतः उसे सामान्य पंचवर्षीय योजनाओं एवं जनजातीय उप-योजनाओं दोनों के सामाजिक-आर्थिक विकास कार्यक्रमों एवं परियोजनाओं से लाभ मिलता है। सभ्य एवं शिक्षित होने के कारण वे अब विकास की मुख्य धारा से जुड़ गए हैं, तथा वाह्य जगत से भी अब उनका सीधा सम्पर्क स्थापित हो गया है। अतः मास्टर प्लान में उनके लिए सामान्य योजना नीति तथा अन्य आदिम जनजातियों के लिए अलग-अलग विशेष योजना नीतियाँ तैयार की गयी हैं, जिनका संक्षिप्त उल्लेख निम्नवत् है।

शोम्पेन जनजाति, जो ग्रेट निकोबार द्वीप में केन्द्रित है, की योजना नीति के चार मुख्य बिन्दु हैं—

- (1) असतुलित पारिस्थितिक सांस्कृतिक तंत्र को पुनरस्थापित करना।
- (2) उत्सस्करण के माध्यम से उन्हें वाह्य समाज की धारा के साथ सह अस्तित्व बनाने हेतु तैयार करना।
- (3) बाहरी लोगों द्वारा किए जा रहे शोषण तथा महामारियों से छुटकारा दिलवाना एवं,
- (4) उत्सस्करण हेतु प्रशासन द्वारा उन्हें उचित सुविधा एवं वातावरण देना।

दक्षिण एवं मध्य अण्डमान में निवास करने वाली जारवा आदिम जनजाति के विकास योजना नीति के सात मुख्य बिन्दु हैं, जो निम्न हैं —

- (1) जारवा क्षेत्र एवं बाहरी लोगों के क्षेत्रों के मध्य बफरजोन बनाना।
- (2) बफर जोन में प्रशासनिक तंत्र स्थापित कर जारवा एवं वाह्य लोगों के मध्य संघर्ष एवं हिंसा की घटनाओं को प्रभावी ढंग से रोकना।
- (3) अण्डमान आदिम जनजाति विकास समिति के कर्मचारियों के माध्यम से जारवा जनजाति से मैत्री सम्बन्ध स्थापित करना।

- (4) विरल वनारोपण एव सुअर परियोजना द्वारा जारवा क्षेत्र की पोषण क्षमता को बढ़ाना।
- (5) मास्टर प्लान की अवधि में बिमारियों के प्रसार को रोकने हेतु जारवा एव वाहय लोगों के मध्य सम्पर्क को रोकना।
- (6) जारवा के स्वास्थ्य हेतु उपयुक्त स्वास्थ्य सेवाएँ उपलब्ध कराना एव,
- (7) अण्डमान आदिम जनजाति विकास समिति के कर्मचारियों द्वारा जारवा की उत्सस्करण प्रक्रिया को संचालित करना तथा वाहय समाज के साथ शांतिपूर्ण सहअस्तित्व स्थापित करना।

ओगी आदिम जनजाति के लोग लिटिल अण्डमान के डिगागक्रीक एव साउथबे क्षेत्र में केन्द्रित हैं। इनकी विकास योजना से सम्बन्धित मुख्य बिन्दु निम्न हैं —

- (1) ओगी जनसंख्या के घटाव को रोकने एव उसे स्थिर बनाने हेतु तीव्र स्वास्थ्य सवाओ एव जनन आभयात्रिकीय द्वारा उनकी मृत्यु दर को कम करना।
- (2) उनके गन्दे अधिवासों को साफ-सुथरे अधिवासों में परिवर्तित कर उन्हें स्थायी जीवन शैली अपनाने हेतु प्रेरित करना तथा कर्मचारियों के माध्यम से उन्हें सफाई एव वस्त्र पहनने हेतु उत्सस्कृति करना।
- (3) खैरात सामाग्री बाटने एव पर्यटकों का उनके अधिवासों पर जाने पर पूर्ण पाबन्दी लगाना तथा उनके क्षेत्र की पोषण क्षमता को बढ़ाना।
- (4) उन्हें शिकार, मत्स्यायन एव एकत्रण हेतु प्रेरित करना एव सुविधा प्रदान करना।
- (5) वृक्षारोपण एव मत्स्यायन क्रिया-कलापों को विकसित कर उनकी जीवन निर्वाह अर्थ व्यवस्था को बचत अर्थव्यवस्था में परिवर्तित करना एव,
- (6) बाह्य समाज के साथ सहअस्तित्व बनाने हेतु ओगियों का उत्सस्करण करना।

कहा जाय कि नियोजित विकास प्रक्रिया में उनका शोषण आधिक हुआ है और मिला बहुत कम। आज भी उनकी संस्कृति को हेय दृष्टि से देखा जाता है तथा उनके विकास में लगे सरकारी कर्मचारी, सस्थाएँ, व्यापारी, समितियाँ आदि उनके साथ सौतेला, शोषणकारी, उत्पीडक एवं दमनात्मक व्यवहार करते हैं। एक तरफ कठोर एवं दुरुह पर्यावरण दशाएँ, अगम्यता एवं पृथकता, तथा दूसरी ओर विकास के नाम पर होने वाले उत्पीडन एवं शोषण ने उनकी समस्याओं एवं कष्टों को यथावत बनाए रखा है।<sup>10</sup> इसका एक कारण यह भी है कि अभी इन वर्गों में स्वयं के नेतृत्व का अभाव है। राजनेता एवं अधिकारी जनजातियों के विकास की दुहाई देते घूमते हैं। लेकिन यदि पिछले चार-पाँच दशकों की लम्बी जनजातीय विकास प्रक्रिया का विश्लेषण किया जाय, तो निष्कर्ष रूप में यही कहा जा सकता है कि अभी हमें लक्ष्य का शतांश भी नहीं प्राप्त हो सका है तथा जनजातियों को विकास का लाभ नहीं मिल सका है।<sup>11</sup> पिछले पृष्ठों में अण्डमान-निकोबार द्वीप की जनजातियों से सम्बन्धित विकास नीतियों, विकास योजनाओं, कार्यक्रमों एवं परियोजनाओं में निर्धारित प्रमुख कार्यों के विश्लेषण से भी स्पष्ट है कि यहाँ कि जनजातियों को विकास का लाभ बहुत कम मिल पाया है। बल्कि यहाँ कहा जाय कि विकास कार्यक्रमों के माध्यम से जनजातीय क्षेत्रों में प्रविष्ट हुए प्रशासनिक अधिकारियों एवं कर्मचारियों, स्वैच्छिक सस्थाओं एवं समितियों के कर्मचारियों, विशिष्ट कार्ययोजनाओं में लगे हुए कर्मचारियों, पर्यटकों आदि के द्वारा इनका उत्पीडन, एवं शोषण अधिक हुआ है। परिणामस्वरूप इनकी जनसंख्या लगातार कम होती जा रही है, तथा ये आन्तरिक जंगली क्षेत्रों में सिमटते जा रहे हैं। जिससे पाषाण युगीन इन आदिम प्रजातियों एवं इनकी संस्कृति के विनाश का खतरा उत्पन्न हो गया है। यदि यही विकासशैली भविष्य में भी चलती रही तो यहाँ की कुछ जनजातियाँ जैसे— ओगी, ग्रेट-अण्डमानी एवं जारवा की

बची थोड़ी जनसख्या भी नष्ट हो जायेगी। अत आज हमे वर्तमान विकास एव नियोजन प्रक्रिया के गहन पुनरावलोकन तथा उनके परिवर्तन एव सशोधन की महती आवश्यकताआ है।

## वाच्छित विकास नियोजन प्रतिदर्श .

अण्डमान-निकोबार द्वीप की जनजातियों के विकास हेतु विविध पंचवर्षीय योजनाओ एव जनजातीय उप-योजना तथा विकास खण्ड योजनाओ के अन्तर्गत जो सीधी एव प्रत्यक्ष विकास नियोजन प्रतिदर्श अपनाया गया, वह उन पर एक घातक आक्रमण साबित हुआ। बाहरी लोगो से एकाएक सीधा सम्पर्क हो जाने से सामान्जस्य के बजाय सघर्ष, उत्पीडन, शोषण, एव हिंसा आदि ने जनजातीय क्षेत्रो मे अपनी जडे जमा डाली। विविध योजनाओ एव कार्यक्रमो के अन्तर्गत विविध सस्थाओ एव कर्मचारियो के माध्यम से इनके विकास हेतु विविध भौतिक एव वित्तीय ससाधन उपलब्ध कराये जाते रहे, लेकिन उसका परिणाम सकारात्मक कम और नकारात्मक अधिक रहा। लेकिन किसी ने जनजातीय विकास नीति के पुनरावलोकन एव पुनर्मूल्याकन पर ध्यान नही दिया। यद्यपि देश के प्रथम प्रधानमंत्री जवाहर लाल नेहरू ने बहुत पहले ही पिछले पृष्ठो मे उद्दत जनजातीय विकास नीति के सम्बन्ध मे पाँच मुख्य बिन्दु निर्धारित कर दिये थे। प० गोविन्द बल्लभ पत ने भी उनका समर्थन किया था। नौ पंचवर्षीय योजनाओ के अथक प्रयासो के बावजूद जनजातीय विकास के सम्बन्ध मे आज जो परिणाम सामने आये हैं, वे चिन्ताजनक हैं। इसका मूल कारण हमारी त्रुटिपूर्ण जनजातीय विकास नीति रही है। यदि भारत सरकार एव स्थानीय प्रशासन सीधी एव आक्रामक विकास नीति को न अपना कर प० नेहरू एव पत द्वारा सुझाये गए सिद्धान्तो के आधार पर विकास कार्यक्रम तैयार किये होते, तो सभवत आज ऐसे नकारात्मक परिणाम देखने को न मिलते। उपरोक्त दोनो राजनेताओ ने जनजातीय

विकास प्रक्रिया को पूर्ण लोकतांत्रिक, सरल मानवतावादी बताते हुए शायद इसी तथ्य की ओर संकेत किया था, कि जनजातीय विकास नियोजन प्रक्रिया जनजातीय लोगों द्वारा जनजातीय लोगों के लिए जनजातीय लोगों की होनी चाहिए तथा इसे प्रत्यक्ष एवं आक्रामक न होकर परोक्ष एवं मानवतावादी होनी चाहिए। यदि इस दृष्टिकोण एवं उपागम को ध्यान में रखा गया होता तो अण्डमान-निकोबार द्वीप की जनजातियों का विकास परिदृश्य बिल्कुल भिन्न होता।

उपरोक्त तथ्यों एवं प० नेहरू एवं पत द्वारा प्रस्तुत सिद्धान्तों के आधार पर शोधकर्ता ने अण्डमान-निकोबार की जनजातियों के सतुलित विकास हेतु एक नया विकास नियोजन प्रतिदर्श विकसित किया है (Fig-72) जो परोक्ष एवं मानवतावादी विकासशैली पर आधारित है। विकास नियोजन प्रतिदर्श में मुख्यतः तीन विशिष्ट क्षेत्रों—ससाधन एवं पर्यावरण, सामाजिक पुनरुद्धार एवं आर्थिक पुनरुद्धार से सम्बन्धित विकास नीति, परियोजनाओं एवं कार्यक्रमों के निर्धारण की व्यवस्था है। इन तीनों क्षेत्रों से सम्बन्धित नीतियों परियोजनाओं एवं कार्यक्रमों का निर्धारण विशिष्ट संस्थाओं जैसे—योजना आयोग एवं विशेषज्ञों जैसे—मानवशास्त्री, समाजशास्त्री, भूगोलवेत्ता आदि के द्वारा होना चाहिए। साथ ही वरीयताओं का निर्धारण भी विशिष्ट संस्था एवं विशेषज्ञों द्वारा ही होना चाहिये। लेकिन इनका क्रियान्वयन सीधा एवं आक्रामक न होकर परोक्ष रूप से होना चाहिए, जैसा कि प्रतिदर्श में प्रदर्शित है (Fig-72) अर्थात् परियोजनाओं एवं कार्यक्रमों के क्रियान्वयन हेतु सर्वप्रथम विशेषज्ञ एवं दीक्षित सरकारी कर्मचारियों की एक टीम बनानी चाहिए, जो विविध जनजातीय क्षेत्रों में रहकर उन जनजातियों के कुछ विकसित मस्तिक वाले चार-पाँच युवकों की एक टीम तैयार करे, तथा उन्हें धीरे-धीरे बिना उनके मनोभावों को चोट पहुँचाये, सौहार्द पूर्वक सम्बन्धित कार्यक्रमों के लाभ से परिचित कराये। अच्छे एवं सकारात्मक परिणाम

# Planning Model for The Socio-Economic Development of Primitive Tribes of Andaman and Nicobar Island

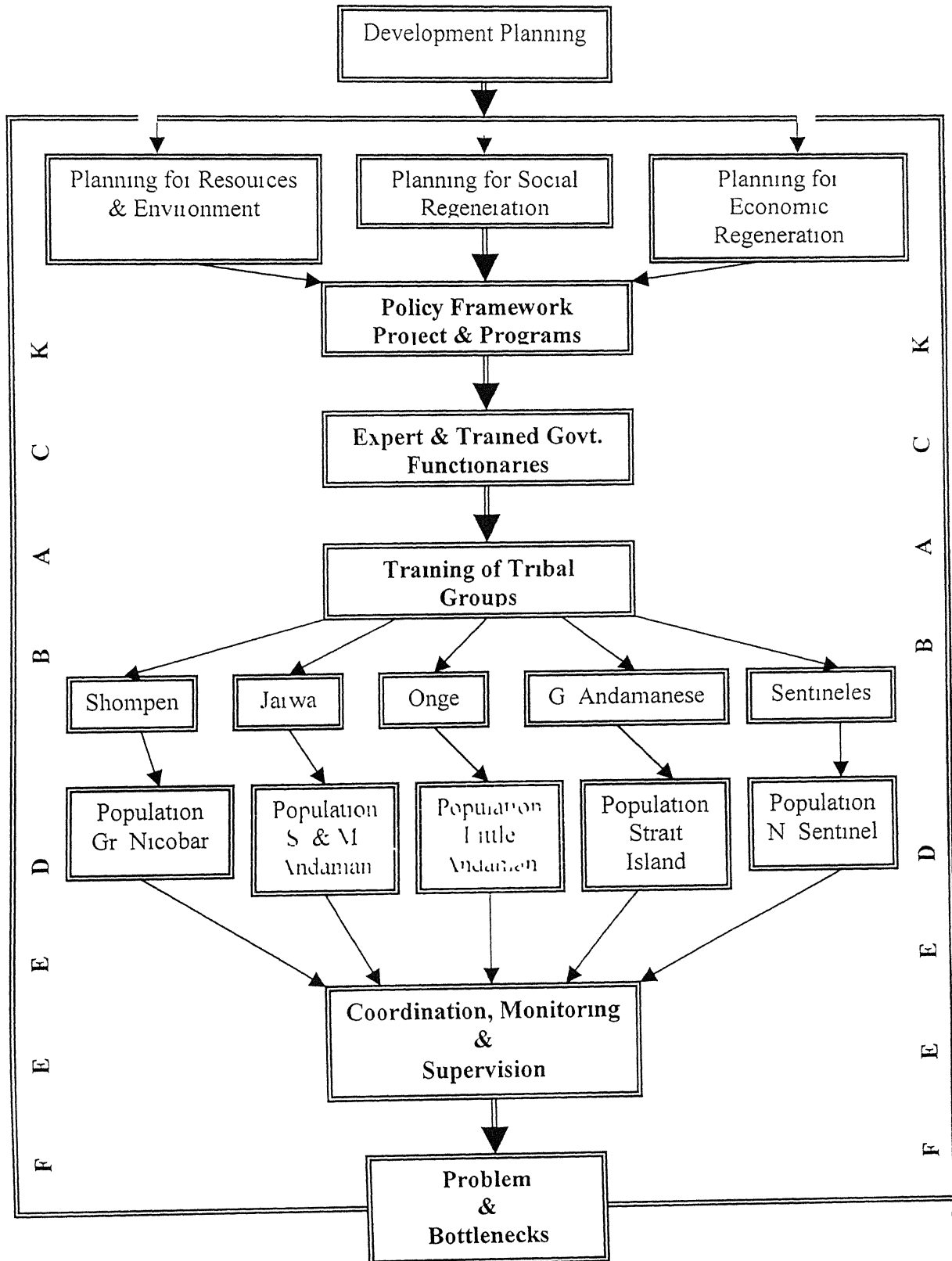

Fig. 7.2



हेतु उन्हें वास्तविक प्रयोगों, वस्तुओं एवं चित्रों के माध्यम से दीक्षित करने का प्रयास करें। प्रदर्शन द्वारा कार्यक्रमों के लाभ को वे बेहतर ढंग से समझ सकेंगे।

अपने-अपने क्षेत्रों में दीक्षित हुए युवकों की इन टीमों को अपने-अपने जनजातीय समुदायों में भेजकर उन्हीं के द्वारा कार्यक्रमों एवं परियोजनाओं के लाभ का प्रचार तथा प्रसार कराना चाहिये। इस प्रकार क्रियान्वयन स्तर पर सरकारी अधिकारियों एवं कर्मचारियों का जनजातियों से सीधा सम्पर्क नहीं होना चाहिए। इससे न तो संघर्ष एवं हिंसा होगी और न ही कार्यक्रम असफल होंगे। बल्कि प्रदर्शन द्वारा अपनी ही जाति के लोगों से कार्यक्रम के लाभ को समझ लेने पर ये जनजातियाँ उन्हें पूर्ण रूप से क्रियान्वित करेगी तथा उन्हें उसका पूरा लाभ मिलेगा जैसा कि चित्र में प्रदर्शित है (Fig- 72)। परियोजनाओं एवं कार्यक्रमों के क्रियान्वयन के प्रारम्भ हो जाने पर उनके समन्वयन, नियंत्रण एवं निरीक्षण हेतु भी एक संस्था होनी चाहिए, जिसमें एक दो संबन्धित सरकारी कर्मचारी अथवा अधिकारी तथा सभी दीक्षित टीमों के दो-दो सदस्य होने चाहिए। इन्हीं जनजातीय सदस्यों के माध्यम से ही परियोजनाओं एवं कार्यक्रमों का समन्वयन, नियंत्रण एवं निरीक्षण होना चाहिए तथा इन्हीं के माध्यम से ही विविध परियोजनाओं एवं कार्यक्रमों के क्रियान्वयन में आने वाली बाधाओं एवं समस्याओं को सूचीबद्ध करना चाहिए। इन व्यवधानों एवं समस्याओं को पृष्ठपोषण तंत्र द्वारा पुनः शीर्षविशेषज्ञ संस्थाओं को प्रेषित करना चाहिए, जिससे नीतियों, परियोजनाओं एवं कार्यक्रमों में अपेक्षित परिवर्तन एवं संशोधन किया जा सके। इस प्रकार सम्पूर्ण विकास नियोजन प्रक्रिया जनजातीय लोगों की सहभागिता से संचालित एवं क्रियान्वित होगी तथा सरकारी संस्थाओं एवं अधिकारियों का कार्य नीतियों एवं कार्यक्रमों में मात्र अपेक्षित संशोधन एवं परिवर्तन करना तथा जनजातीय टीमों को उनसे परिचित करना मात्र होगा। निश्चित

रूप से यह विकास प्रतिदर्श जनजातीय समुदायो एव क्षेत्रो के सपोषणीय सतुलित विकास को सुनिश्चित करेगा तथा जनजातीय जीवन शैली मे वाछित सामाजिक-आर्थिक परिवर्तन कर सकेगा। यह विकास प्रतिदर्श जनजातियो की विकास प्रक्रिया मे अधिकतम सहभागिता सुनिश्चित कर उसमे पूर्ण मानवतावादी एव समाजवादी आयाम जोडेगा । यदि इसे ईमानदारी एव सच्चाई के साथ अण्डमान एव निकोबार द्वीप समूह की जनजातियो के सामाजिक-आर्थिक पुनरुद्धार हेतु लागू किया जाता है, तो निश्चित रूप से इसके परिणाम सकारात्मक एव अनुकूल होंगे ।

विकास नियोजन प्रतिदर्श मे दिये गए तीन विशिष्ट क्षेत्रो - (1) ससाधन एवं पर्यावरण (2)सामाजिक पुनरुद्धार एव, (3) आर्थिक पुनरुद्धार से सम्बन्धित विविध समस्याओ के समाधान एव उन्मूलन हेतु सचालित किए जाने वाले कार्यक्रमो एव परियोजनाओ का सक्षिप्त उल्लेख निम्न है-

### 1-संसाधन एवं पर्यावरण सम्बन्धी नियोजन -

इसके अन्तर्गत विविध द्वीपो मे निवास करने वाली जनजातियो के विस्थापन एव पुनरवास ,अतिक्रमण एव शोषण, तथा अधिवास्य सकुचन की समस्या को रोकने एव प्रतिबन्धित करने सम्बन्धी कार्यक्रम एव नीतियो बनायी जायेगी। अतिक्रमण एव शोषण द्वारा जनजातीय क्षेत्रो मे हो रहे ससाधन हास पर प्रभावी प्रतिबन्ध लगाने हेतु कार्यक्रम भी इसमे सम्मिलित होंगे। ऐसे कार्यक्रमों के प्रभावी क्रियान्वयन द्वारा जनजातीय क्षेत्रो मे अतिक्रमण, जनजातियो का शोषण, अधिवास्य की कमी तथा बाहरी एव जनजातीय लोगो के बीच सघर्ष जैसी समस्याओ का पूर्ण समाधान होगा।

## 2- सामाजिक पुनरुद्धार सम्बन्धी नियोजन

इसके अन्तर्गत पारिवारिक एव सामुदायिक विखण्डन, अवरोधक क्षमता एव क्रियाशीलता का हास, प्रजातियो एव उनके सस्कृतियो के विनाश जैसी समस्याओ के समाधान हेतु प्रभावी नीतियाँ, परियोजनाए एव कार्यक्रम बनाये जायेगे। ससाधन एव पर्यावरण क्षेत्र की समस्याओ के समाधान के पश्चात इस क्षेत्र की समस्याओ का समाधान आसान हो जायेगा, क्योंकि अधिकाश समस्याए विस्थापन, अतिक्रमण, शोषण एव बाहरी लोगो के सघर्ष से सम्बन्धित है। यदि उनका प्रभावी समाधान हो जाता है, तो अन्य समस्याओ का समाधान सरल एव सुविधाजनक हो जायेगा। इस नियोजन के अन्तर्गत जनजातियो के पोषण एव स्वास्थ्य को सुधारने, उनके मृत्युदर को कम करने, उन्हे धीरे-धीरे साक्षर एव शिक्षित करने तथा उनकी सस्कृतियो को विकसित करने सम्बन्धी कार्यक्रम भी समाविष्ट होंगे और उनका प्रभावी क्रियान्वयन महत्वपूर्ण होगा।

## 3-आर्थिक पुनरुद्धार सम्बन्धी नियोजन

इसके अन्तर्गत जनजातीय क्षेत्रो एव समुदायो को सुदृढ आर्थिक आधार प्रदान करने हेतु आवश्यक नीतियाँ, परियोजनाए एव कार्यक्रम बनाये जायेगे। ये कार्यक्रम मुख्य रूप से वृक्षारोपण, पशुपालन, मत्स्यायन, मधुमक्खी-पालन, साग-सब्जी उत्पादन आदि से सम्बन्धित होंगे। जनजातीय टीमो को सर्व प्रथम सरकारी कर्मचारियो द्वारा प्रदर्शन एव प्रयोग विधि से इन क्रियाकलापो की दीक्षा दी जायेगी। इसके पश्चात् वे अपने जनजातीय क्षेत्रो एव समुदायो मे इनका प्रचार एव प्रसार करेगे। चूँकि अण्डमान-निकोबार की जनजातियाँ आदि काल से जीवन निर्वाह अर्थव्यवस्था पर आधारित है एव इन क्रियाकलापो से किसी न किसी रूप में परिचित है, अतः इन

क्रिया-कलापो मे जनजातीय टीमो को प्रदर्शन विधि द्वारा दीक्षित करना सरल एव सुविधाजनक होगा ।

उपरोक्त तीनो प्रकार के नियोजन सम्बन्धी नीतियो, परियोजनाए एव कार्यक्रम तो उपयुक्त सरकारी सस्थाओ एव विशेषज्ञो द्वारा बनाए जायेगे । लेकिन उनका क्रियान्वयन एव सचालन पूर्ण रूप से जनजातियो द्वारा ही होगा । प्रारम्भ मे दीक्षित सरकारी कर्मचारी जनजातीय टीमो को दीक्षित करने मे सहयोग करेगे । इस प्रकार सम्पूर्ण नियोजन प्रक्रिया पूर्णरूपेण परोक्ष रूप से स्वचालित, लोकतात्रिक, जन सहभागिता पर आधारित, समन्वयवादी, मानवतावादी तथा लाभकारी एव सकारात्मक होगी ।

## संदर्भ सूची-7

- 1 Awaradi, S A 1990 Master Plan, Andaman & Nicobar Administration, PortBlair, P 83
- 2 Mishra, B N and Shukla, V 1999. Tribal Development in India. Retrospect and Prospect, in The Tribal Scene in Jharkhand A.Bhushan et al (eds ) Novelty & Co. Patna, P.P. 34-35.
- 3 Belshaw, C S 1972 : Development The Contribution of Authropology, International Social Science Jourual, Vol 24 New Jersey
- 4 Hasnain, Nadeem, 1991 . Tribal India Today, Harnam Publications, New Delhi, P 198
- 5 Vidyarthi, L P 1981 Tribal Development and its Administration, Concept Publishers, New Delhi
- 6 Shilu Aao Committee Report 1969 Approach to Fifth Plan- 1974 - 79, Planning Commition, New Delhi.
- 7 Awaradi, S A 1990 op cit P 86
- 8 Ibid P.P 86-87
- 9 Pandeya, B.N. 1999 Profiles of Tribal Population And its Development Strategy, in The Tribal Scene in Jharkhand, A.Bhushan et al., (eds ) Novelty & co Patna, P. 15.
- 10 Sathpathi, D.P 1999 Restive Tribes The Indian scene, in The Tribal Scene in Jharkhand, A Bhushan et.al. (eds.), Novelty & co Patna, P P 46-47
11. Tiwari, R K 1999 Tribes of India An overview, in Tribal Scene in Jharkhand, A Bhushan et al (eds ), Novelty & co. Patna, P 2